



เรียนรู้เพื่อรับใช้สังคม

คู่มือหลักสูตรระดับ

บัณฑิตศึกษา

มหาวิทยาลัยหัวเฉียวเฉลิมพระเกียรติ





มหาวิทยาลัยหัวเฉียวเฉลิมพระเกียรติ
๑๘/๑๘ ถนนบางนา - ตราด กิโลเมตรที่ ๑๘
อำเภอบางพลี จังหวัดสมุทรปราการ ๑๐๕๔๐
โทร. ๐-๒๒๑๒-๖๓๐๐ โทรสาร ๐-๒๒๑๒-๖๒๓๗
<http://www.hcu.ac.th>

๑๐๐ ปี **1** **ศตวรรษความดี**
ปีมูลนิธิป่าเด็กตั้ง
2453-2553

ประกาศมหาวิทยาลัยหัวเฉียวเฉลิมพระเกียรติ

ที่ 114 / 2555

เรื่อง ปฏิทินการศึกษา ประจำปีการศึกษา 2556

เพื่อเป็นแนวทางปฏิบัติตามระเบียบมหาวิทยาลัยหัวเฉียวเฉลิมพระเกียรติ ว่าด้วย การศึกษา ระดับปริญญาตรี พ.ศ. 2552 ลงวันที่ 20 พฤษภาคม พ.ศ. 2552 และระเบียบมหาวิทยาลัยหัวเฉียวเฉลิมพระเกียรติ ว่าด้วย การศึกษาระดับบัณฑิตศึกษา พ.ศ. 2554 ลงวันที่ 13 มกราคม พ.ศ. 2555 คณะกรรมการบริหารวิชาการ ในการประชุมครั้งที่ 5/2555 เมื่อวันที่ 24 กันยายน พ.ศ. 2555 มีมติเห็นชอบ ให้ประกาศปฏิทินการศึกษา ประจำปีการศึกษา 2556 ดังรายละเอียดต่อไปนี้

ระดับปริญญาตรี

ภาคการศึกษาที่ 1

- วันจันทร์ที่ 6 - วันศุกร์ที่ 17 พฤษภาคม 2556..... นักศึกษาทุกคนพบอาจารย์ที่ปรึกษา
- วันพฤหัสบดีที่ 16 - วันเสาร์ที่ 25 พฤษภาคม 2556..... วันลงทะเบียนเรียนผ่านอินเทอร์เน็ต
- วันศุกร์ที่ 24 พฤษภาคม 2556..... วันตรวจสอบผลการศึกษภาคฤดูร้อน
ปีการศึกษา 2555 ผ่านอินเทอร์เน็ต
(<http://reg.hcu.ac.th>)
- วันอาทิตย์ที่ 26 - วันอังคารที่ 28 พฤษภาคม 2556..... วันประมวลผลการลงทะเบียนเรียน
- วันจันทร์ที่ 27 พฤษภาคม 2556..... วันปฐมนิเทศ นักศึกษาใหม่
- วันจันทร์ที่ 6 - วันศุกร์ที่ 24 พฤษภาคม 2556..... วันสำหรับการแจ้งย้ายคณะ/สาขาวิชา/การย้าย
รอบ (รอบลงทะเบียนผ่านอินเทอร์เน็ต)
- วันพุธที่ 29 พฤษภาคม - วันอาทิตย์ที่ 2 มิถุนายน 2556..... วันประกาศผลการลงทะเบียนเรียน และ
นักศึกษานำใบรายงานผลการลงทะเบียนเรียน
ไปชำระเงิน ณ ธนาคารที่กำหนด
- วันจันทร์ที่ 3 มิถุนายน 2556..... วันเปิดภาคเรียน
- วันจันทร์ที่ 3 - วันศุกร์ที่ 14 มิถุนายน 2556..... วันสำหรับการแจ้งย้ายคณะ/สาขาวิชา/การย้าย
รอบ (รอบลงทะเบียนล่าช้า) และวันสำหรับส่ง
เอกสารเทียบโอนโดยการสอบคัดเลือก (สำหรับ
นักศึกษาใหม่)

วันพุธที่ 5 – วันศุกร์ที่ 7 มิถุนายน 2556.....	วันสำหรับการเพิ่ม/ถอน/เปลี่ยนกลุ่ม โดยเสียค่าธรรมเนียม และได้รับค่าหน่วยกิตคืนครึ่งหนึ่ง
วันพฤหัสบดีที่ 13 – วันศุกร์ที่ 14 มิถุนายน 2556.....	วันลงทะเบียนล่าช้า โดยเสียค่าธรรมเนียม
วันจันทร์ที่ 15 – วันศุกร์ที่ 19 กรกฎาคม 2556.....	วันแจ้งขอสำเร็จการศึกษา
วันจันทร์ที่ 17 – วันศุกร์ที่ 28 มิถุนายน 2556.....	วันสำหรับการถอนโดยไม่ได้รับค่าหน่วยกิตคืน แต่ไม่มีการบันทึกสัญลักษณ์ “W” ในใบแสดงผลการศึกษา
วันพฤหัสบดีที่ 20 มิถุนายน 2556.....	วันไหว้ครู
วันศุกร์ที่ 21 มิถุนายน 2556.....	ส่ง มฉก.13 ใบแจ้งผลการศึกษา
วันศุกร์ที่ 28 มิถุนายน 2556.....	วันสุดท้ายของการแจ้งลาพักการศึกษา
วันจันทร์ที่ 1 กรกฎาคม 2556.....	วันจำหน่ายชื่อนักศึกษาที่ได้ลงทะเบียน
วันจันทร์ที่ 1 – วันศุกร์ที่ 26 กรกฎาคม 2556.....	วันสำหรับการถอนโดยไม่ได้รับค่าหน่วยกิตคืน และบันทึกสัญลักษณ์ “W” ในใบแสดงผลการศึกษา
วันจันทร์ที่ 29 กรกฎาคม – วันอาทิตย์ที่ 4 สิงหาคม 2556..	วันสอบกลางภาค
วันศุกร์ที่ 20 กันยายน 2556.....	วันสุดท้ายการเรียนการสอน
วันจันทร์ที่ 23 กันยายน – วันศุกร์ที่ 4 ตุลาคม 2556.....	วันสอบปลายภาค
วันจันทร์ที่ 7 ตุลาคม 2556.....	วันปิดภาคเรียน
วันศุกร์ที่ 11 ตุลาคม 2556.....	วันสุดท้ายการส่งผลสอบ ภาคการศึกษาที่ 1 ปีการศึกษา 2556

ภาคการศึกษาที่ 2

วันจันทร์ที่ 16 กันยายน – วันศุกร์ที่ 4 ตุลาคม 2556.....	นักศึกษาทุกคนพบอาจารย์ที่ปรึกษา
วันศุกร์ที่ 4 ตุลาคม – วันพุธที่ 16 ตุลาคม 2556.....	วันลงทะเบียนเรียนผ่านอินเทอร์เน็ต
วันเสาร์ที่ 12 ตุลาคม 2556.....	วันตรวจสอบผลการศึกษา ภาคการศึกษาที่ 1 ปีการศึกษา 2556 ผ่านอินเทอร์เน็ต (http://reg.hcu.ac.th)
วันพฤหัสบดีที่ 17 – วันอาทิตย์ที่ 20 ตุลาคม 2556.....	วันประมวลผลการลงทะเบียนเรียน
วันจันทร์ที่ 21 – วันอาทิตย์ที่ 27 ตุลาคม 2556.....	วันประกาศผลการลงทะเบียนเรียน และ นักศึกษานำใบรายงานผลการลงทะเบียนเรียน ไปชำระเงิน ณ ธนาคารที่กำหนด
วันจันทร์ที่ 16 กันยายน – วันอังคารที่ 15 ตุลาคม 2556.....	วันสำหรับการแจ้งย้ายคณะ/สาขาวิชา/การย้าย รอบ (รอบลงทะเบียนผ่านอินเทอร์เน็ต)

วันจันทร์ที่ 28 ตุลาคม 2556.....	วันเปิดภาคเรียน
วันจันทร์ที่ 28 ตุลาคม – วันศุกร์ที่ 8 พฤศจิกายน 2556.....	วันสำหรับการแจ้งย้ายคณะ/สาขาวิชา/การย้ายรอบ (รอบลงทะเบียนล่าช้า) และวันสำหรับส่งเอกสารเทียบโอนโดยการสอบคัดเลือก (สำหรับนักศึกษาใหม่)
วันพุธที่ 30 ตุลาคม – วันศุกร์ที่ 1 พฤศจิกายน 2556.....	วันสำหรับการเพิ่ม/ถอน/เปลี่ยนกลุ่ม โดยเสียค่าธรรมเนียมและได้รับค่าหน่วยกิตคืนครึ่งหนึ่ง
วันพฤหัสบดีที่ 7 – วันศุกร์ที่ 8 พฤศจิกายน.....	วันลงทะเบียนล่าช้า โดยเสียค่าธรรมเนียม
วันจันทร์ที่ 9 – วันศุกร์ที่ 13 ธันวาคม 2556.....	วันแจ้งขอสำเร็จการศึกษา
วันจันทร์ที่ 11 – วันศุกร์ที่ 22 พฤศจิกายน 2556.....	วันสำหรับการถอนโดยไม่ได้รับค่าหน่วยกิตคืน แต่ไม่มีการบันทึกสัญลักษณ์ “W” ในใบแสดงผลการศึกษา
วันศุกร์ที่ 15 พฤศจิกายน 2556.....	ส่ง มฉก.13 ใบแจ้งผลการศึกษา
วันศุกร์ที่ 22 พฤศจิกายน 2556.....	วันสุดท้ายของการแจ้งลาพักการศึกษา
วันจันทร์ที่ 25 พฤศจิกายน 2556.....	วันจำหน่ายชื่อนักศึกษาที่มีได้ลงทะเบียน
วันจันทร์ที่ 25 พฤศจิกายน 2556 – วันพุธที่ 15 มกราคม 2557..	วันสำหรับการถอนโดยไม่ได้รับค่าหน่วยกิตคืน และบันทึกสัญลักษณ์ “W” ในใบแสดงผลการศึกษา
วันอาทิตย์ที่ 8 ธันวาคม 2556.....	พิธีประสาทปริญญาบัตร ประจำปีการศึกษา 2555
วันจันทร์ที่ 16 – วันอาทิตย์ที่ 22 ธันวาคม 2556.....	วันสอบกลางภาค
วันพฤหัสบดีที่ 13 กุมภาพันธ์ 2557.....	วันสุดท้ายการเรียนการสอน
วันจันทร์ที่ 17 – วันศุกร์ที่ 28 กุมภาพันธ์ 2557.....	วันสอบปลายภาค
วันจันทร์ที่ 3 มีนาคม 2557.....	วันปิดภาคเรียน
วันศุกร์ที่ 7 มีนาคม 2557.....	วันสุดท้ายการส่งผลสอบ ภาคการศึกษาที่ 2 ปีการศึกษา 2556

ภาคฤดูร้อน

วันจันทร์ที่ 17 – วันศุกร์ที่ 28 กุมภาพันธ์ 2557.....	นักศึกษาทุกคนพบอาจารย์ที่ปรึกษา
วันศุกร์ที่ 28 กุมภาพันธ์ – วันพุธที่ 12 มีนาคม 2557.....	วันลงทะเบียนเรียนผ่านอินเทอร์เน็ต
วันเสาร์ที่ 8 มีนาคม 2557.....	วันตรวจสอบผลการศึกษา ภาคการศึกษาที่ 2 ปีการศึกษา 2556 ผ่านอินเทอร์เน็ต (http://reg.hcu.ac.th)
วันพฤหัสบดีที่ 13 – วันอาทิตย์ที่ 16 มีนาคม 2557.....	วันประมวลผลการลงทะเบียนเรียน

วันจันทร์ที่ 17 – วันพฤหัสบดีที่ 20 มีนาคม 2557.....	วันประกาศผลการลงทะเบียนเรียน และ นักศึกษา นำใบรายงานผลการลงทะเบียนเรียน ไปชำระเงิน ณ ธนาคารที่กำหนด
วันพฤหัสบดีที่ 27 มีนาคม 2557.....	วันปฐมนิเทศ นักศึกษาใหม่
วันจันทร์ที่ 24 มีนาคม 2557.....	วันเปิดภาคเรียน
วันจันทร์ที่ 24 – วันศุกร์ที่ 28 มีนาคม 2557.....	วันสำหรับส่งเอกสารเทียบโอน โดยการสอบ คัดเลือก (สำหรับนักศึกษาใหม่)
วันพุธที่ 26 – วันพฤหัสบดีที่ 27 มีนาคม 2557.....	วันสำหรับการเพิ่ม/ถอน/เปลี่ยนกลุ่ม โดยเสีย ค่าธรรมเนียมและได้รับค่าหน่วยกิตคืนครึ่งหนึ่ง
วันศุกร์ที่ 28 มีนาคม 2557.....	วันลงทะเบียนล่าช้า โดยเสียค่าธรรมเนียม
วันจันทร์ที่ 31 มีนาคม – วันศุกร์ที่ 4 เมษายน 2557.....	วันสำหรับการถอนโดยไม่ได้รับค่าหน่วยกิตคืน แต่ไม่มีการบันทึกสัญลักษณ์ “W” ในใบ แสดงผลการศึกษา
วันจันทร์ที่ 21 – วันศุกร์ที่ 25 เมษายน 2557.....	วันแจ้งขอสำเร็จการศึกษา
วันจันทร์ที่ 7 – วันพฤหัสบดีที่ 17 เมษายน 2557.....	วันสำหรับการถอนโดยไม่ได้รับค่าหน่วยกิตคืน และบันทึกสัญลักษณ์ “W” ในใบแสดงผล การศึกษา
วันพฤหัสบดีที่ 17 เมษายน 2557.....	ส่ง มวก.13 ใบแจ้งผลการศึกษา
วันอังคารที่ 13 พฤษภาคม 2557.....	วันสุดท้ายการเรียนการสอน
วันพุธที่ 14 – วันศุกร์ที่ 16 พฤษภาคม 2557.....	วันสอบประจำภาค
วันจันทร์ที่ 19 พฤษภาคม 2557.....	วันปิดภาคเรียน
วันพฤหัสบดีที่ 22 พฤษภาคม 2557.....	วันสุดท้ายการส่งผลสอบ ภาคฤดูร้อน ปีการศึกษา 2556

ระดับบัณฑิตศึกษา

ภาคการศึกษาที่ 1

วันจันทร์ที่ 6 - วันศุกร์ที่ 17 พฤษภาคม 2556.....	นักศึกษาทุกคนพบอาจารย์ที่ปรึกษา
วันพฤหัสบดีที่ 16 - วันเสาร์ที่ 25 พฤษภาคม 2556.....	วันลงทะเบียนเรียนผ่านอินเทอร์เน็ต
วันอาทิตย์ที่ 26 - วันอังคารที่ 28 พฤษภาคม 2556.....	วันประมวลผลการลงทะเบียนเรียน
วันพุธที่ 29 พฤษภาคม – วันอาทิตย์ที่ 2 มิถุนายน 2556.....	วันประกาศผลการลงทะเบียนเรียน และนักศึกษา นำใบรายงานผลการลงทะเบียนเรียนไปชำระเงิน ณ ธนาคารที่กำหนด
วันเสาร์ที่ 8 มิถุนายน 2556.....	วันขึ้นทะเบียนและลงทะเบียนนักศึกษาใหม่

วันอาทิตย์ที่ 9 มิถุนายน 2556.....	วันปฐมนิเทศ นักศึกษาใหม่
วันศุกร์ที่ 14 มิถุนายน 2556.....	วันตรวจสอบผลการศึกษ ภาคฤดูร้อน ปีการศึกษา 2555 ผ่านอินเทอร์เน็ต (http://reg.hcu.ac.th)
วันเสาร์ที่ 15 มิถุนายน 2556.....	วันเปิดภาคเรียน/วันลงทะเบียนล่าช้า/วัน ลงทะเบียนสำหรับนักศึกษาที่ได้รับส่วนลด/วัน สำหรับการเพิ่ม/ถอน/เปลี่ยนกลุ่ม โดยเสีย ค่าธรรมเนียม และได้รับค่าหน่วยกิตคืนครึ่งหนึ่ง
วันศุกร์ที่ 28 มิถุนายน 2556.....	ส่ง มวก.13 ใบแจ้งผลการศึกษา
วันเสาร์ที่ 29 มิถุนายน – วันอาทิตย์ที่ 7 กรกฎาคม 2556.....	วันสำหรับการถอนโดยไม่ได้รับค่าหน่วยกิตคืน แต่ ไม่มีการบันทึกสัญลักษณ์ “W” ในใบแสดงผล การศึกษา
วันอาทิตย์ที่ 30 มิถุนายน 2556.....	วันสุดท้ายของการแจ้งลาพักการศึกษา
วันจันทร์ที่ 1 กรกฎาคม 2556.....	วันจำหน่ายชื่อนักศึกษาที่มีได้ลงทะเบียน
วันจันทร์ที่ 8 กรกฎาคม – วันศุกร์ที่ 27 กันยายน 2556.....	วันสำหรับการถอนโดยไม่ได้รับค่าหน่วยกิตคืน และบันทึกสัญลักษณ์ “W” ในใบแสดงผล การศึกษา
วันอาทิตย์ที่ 6 ตุลาคม 2556.....	วันสุดท้ายการเรียนการสอน
วันเสาร์ที่ 12 – วันอาทิตย์ที่ 20 ตุลาคม 2556.....	วันสอบปลายภาค
วันจันทร์ที่ 21 ตุลาคม 2556.....	วันปิดภาคเรียน
วันพฤหัสบดีที่ 31 ตุลาคม 2556.....	วันสุดท้ายการส่งผลสอบ ภาคการศึกษาที่ 1 ปีการศึกษา 2556

ภาคการศึกษาที่ 2

วันจันทร์ที่ 16 กันยายน – วันศุกร์ที่ 4 ตุลาคม 2556.....	นักศึกษาทุกคนพบอาจารย์ที่ปรึกษา
วันศุกร์ที่ 4 - วันพุธที่ 16 ตุลาคม 2556.....	วันลงทะเบียนเรียนผ่านอินเทอร์เน็ต
วันพฤหัสบดีที่ 17 – วันอาทิตย์ที่ 20 ตุลาคม 2556.....	วันประมวลผลการลงทะเบียนเรียน
วันจันทร์ที่ 21 ตุลาคม – วันอาทิตย์ที่ 27 ตุลาคม 2556.....	วันประกาศผลการลงทะเบียนเรียน และนักศึกษา นำไปรายงานผลการลงทะเบียนเรียนไปชำระเงิน ณ ธนาคารที่กำหนด
วันศุกร์ที่ 1 พฤศจิกายน 2556.....	วันตรวจสอบผลการศึกษ ภาคการศึกษาที่ 1 ปี การ ศึ ก ษา 2556 ผ่าน อิน เทอร์ เน็ต (http://reg.hcu.ac.th)

วันเสาร์ที่ 2 พฤศจิกายน 2556.....	วันเปิดภาคเรียน
วันเสาร์ที่ 2 พฤศจิกายน 2556.....	วันขึ้นทะเบียน และลงทะเบียนนักศึกษาใหม่ และลงทะเบียนล่าช้า/วันสำหรับการเพิ่ม/ถอน/เปลี่ยนกลุ่ม โดยเสียค่าธรรมเนียม และได้รับค่าหน่วยกิตคืนครึ่งหนึ่ง
วันเสาร์ที่ 16 - วันอาทิตย์ที่ 17 พฤศจิกายน 2556.....	วันสำหรับการถอนโดยไม่ได้รับค่าหน่วยกิตคืน แต่ไม่มีการบันทึกสัญลักษณ์ "W" ในใบแสดงผลการศึกษา
วันศุกร์ที่ 22 พฤศจิกายน 2556.....	ส่ง มฉก.13 ใบแจ้งผลการศึกษา
วันอาทิตย์ที่ 24 พฤศจิกายน 2556.....	วันสุดท้ายของการแจ้งลาพักการศึกษา
วันจันทร์ที่ 25 พฤศจิกายน 2556.....	วันจำหน่ายชื่อนักศึกษาที่ได้ลงทะเบียน
วันเสาร์ที่ 30 พฤศจิกายน 2556 - วันพฤหัสบดีที่ 13 กุมภาพันธ์ 2557.....	วันสำหรับการถอนโดยไม่ได้รับค่าหน่วยกิตคืนและบันทึกสัญลักษณ์ "W" ในใบแสดงผลการศึกษา
วันอาทิตย์ที่ 23 กุมภาพันธ์ 2557.....	วันสุดท้ายการเรียนการสอน
วันเสาร์ที่ 1 - วันอาทิตย์ที่ 9 มีนาคม 2557.....	วันสอบปลายภาค
วันจันทร์ที่ 10 มีนาคม 2557.....	วันปิดภาคเรียน
วันพฤหัสบดีที่ 20 มีนาคม 2557.....	วันสุดท้ายการส่งผลสอบ ภาคการศึกษาที่ 2 ปีการศึกษา 2556

ภาคฤดูร้อน

วันจันทร์ที่ 17 - วันศุกร์ที่ 28 กุมภาพันธ์ 2557.....	นักศึกษาทุกคนพบอาจารย์ที่ปรึกษา
วันศุกร์ที่ 28 กุมภาพันธ์ - วันพุธที่ 12 มีนาคม 2557.....	วันลงทะเบียนเรียนผ่านอินเทอร์เน็ต
วันพฤหัสบดีที่ 13 - วันอาทิตย์ที่ 16 มีนาคม 2557.....	วันประมวลผลการลงทะเบียนเรียน
วันจันทร์ที่ 17 - วันพฤหัสบดีที่ 20 มีนาคม 2557.....	วันประกาศผลการลงทะเบียนเรียน และนักศึกษา นำใบรายงานผลการลงทะเบียนเรียนไปชำระเงิน ณ ธนาคารที่กำหนด
วันเสาร์ที่ 22 มีนาคม 2557.....	วันเปิดภาคเรียน
วันเสาร์ที่ 22 มีนาคม 2557.....	วันขึ้นทะเบียนและลงทะเบียนนักศึกษาใหม่ และลงทะเบียนล่าช้า/วันสำหรับการเพิ่ม/ถอน/เปลี่ยนกลุ่ม โดยเสียค่าธรรมเนียมและได้รับค่าหน่วยกิตคืนครึ่งหนึ่ง
วันศุกร์ที่ 21 มีนาคม 2557.....	วันตรวจสอบผลการศึกษา ภาคการศึกษาที่ 2 ปีการศึกษา 2556 ผ่านอินเทอร์เน็ต (http://reg.hcu.ac.th)

- วันเสาร์ที่ 5 - วันอาทิตย์ที่ 6 เมษายน 2557.....วันสำหรับการถอนโดยไม่ได้รับค่าหน่วยกิตคืน
แต่ไม่มีการบันทึกสัญลักษณ์ "W" ในใบแสดงผล
การศึกษา
- วันเสาร์ที่ 19 เมษายน - วันอาทิตย์ที่ 25 พฤษภาคม 2557.... วันสำหรับการถอนโดยไม่ได้รับค่าหน่วยกิตคืน
และบันทึกสัญลักษณ์ "W" ในใบแสดงผล
การศึกษา
- วันศุกร์ที่ 18 เมษายน 2557.....ส่ง มฉก.13 ใบแจ้งผลการศึกษา
- วันอาทิตย์ที่ 25 พฤษภาคม 2557.....วันสุดท้ายการเรียนการสอน
- วันเสาร์ที่ 31 พฤษภาคม - วันอาทิตย์ที่ 1 มิถุนายน 2557.. วันสอบปลายภาค
- วันจันทร์ที่ 2 มิถุนายน 2557.....วันปิดภาคเรียน
- วันพฤหัสบดีที่ 12 มิถุนายน 2557.....วันสุดท้ายการส่งผลสอบ ภาคฤดูร้อน
ปีการศึกษา 2556

ประกาศ ณ วันที่ 27 กันยายน พ.ศ. 2555



(รองศาสตราจารย์ ดร.ประจักษ์ พุ่มวิเศษ)
อธิการบดีมหาวิทยาลัยหัวเฉียวเฉลิมพระเกียรติ

หลักสูตรวิชาที่เปิดสอน

ปริญญาโท

1. **คณะสังคมสงเคราะห์ศาสตร์และสวัสดิการสังคม** เปิดสอน 1 หลักสูตร คือ
หลักสูตรสังคมสงเคราะห์ศาสตรมหาบัณฑิต สาขาวิชาบูรณาการนโยบายสวัสดิการสังคม
2. **คณะบริหารธุรกิจ** เปิดสอน 2 หลักสูตร คือ
หลักสูตรบริหารธุรกิจมหาบัณฑิต
หลักสูตรบริหารธุรกิจมหาบัณฑิต (หลักสูตรภาษาจีน)
หลักสูตรการจัดการมหาบัณฑิต สาขาวิชาการจัดการอุตสาหกรรม
3. **คณะพยาบาลศาสตร์** เปิดสอน 2 หลักสูตร คือ
หลักสูตรพยาบาลศาสตรมหาบัณฑิต สาขาวิชาการพยาบาลเวชปฏิบัติชุมชน
หลักสูตรพยาบาลศาสตรมหาบัณฑิต สาขาวิชาการพยาบาลผู้ใหญ่
4. **คณะเภสัชศาสตร์** เปิดสอน 2 หลักสูตร คือ
หลักสูตรเภสัชศาสตรมหาบัณฑิต สาขาวิชาเทคโนโลยีเภสัชกรรม
หลักสูตรวิทยาศาสตรมหาบัณฑิต สาขาวิชาวิทยาศาสตร์เครื่องสำอาง
5. **คณะภาษาและวัฒนธรรมจีน** เปิดสอน 3 หลักสูตร คือ
หลักสูตรศิลปศาสตรมหาบัณฑิต สาขาวิชาวรรณคดีจีนสมัยใหม่และร่วมสมัย
หลักสูตรศิลปศาสตรมหาบัณฑิต สาขาวิชาการสอนภาษาจีน
หลักสูตรศิลปศาสตรมหาบัณฑิต สาขาวิชาภาษาจีนเพื่อการสื่อสารเชิงธุรกิจ
6. **คณะศิลปศาสตร์** เปิดสอน 2 หลักสูตร
หลักสูตรศิลปศาสตรมหาบัณฑิต สาขาการสื่อสารภาษาไทยเป็นภาษาที่สอง
หลักสูตรศิลปศาสตรมหาบัณฑิต สาขาวิชาภาษาอังกฤษระดับสูงเพื่อการสื่อสาร
7. **คณะนิเทศศาสตร์** เปิดสอน 1 หลักสูตร
หลักสูตรนิเทศศาสตรมหาบัณฑิต สาขาวิชาการสื่อสารสุขภาพ
8. **คณะสาธารณสุขศาสตร์และสิ่งแวดล้อม** เปิดสอน 1 หลักสูตร
หลักสูตรวิทยาศาสตรมหาบัณฑิต สาขาวิชาสิ่งแวดล้อมและความปลอดภัย

ปริญญาเอก

1. **คณะสังคมสงเคราะห์ศาสตร์และสวัสดิการสังคม** เปิดสอน 1 หลักสูตร คือ
หลักสูตรปรัชญาดุษฎีบัณฑิต สาขาวิชานโยบายและการบริหารงานสวัสดิการสังคม



มหาวิทยาลัยหัวเฉียวเฉลิมพระเกียรติ
 ๑๘/๑๘ ถนนบางนา - ตราด กิโลเมตรที่ ๑๘
 อำเภอบางพลี จังหวัดสมุทรปราการ ๑๐๕๔๐
 โทร. ๐-๒๓๑๒-๖๓๐๐ โทรสาร ๐-๒๓๑๒-๖๒๓๙
<http://www.hcu.ac.th>

๑๐๐ ปี **ศตวรรษความดี**
๑๐๐ ปี มุขมุกข์ไม่เด็กตั้ง
 2453-2553

ระเบียบมหาวิทยาลัยหัวเฉียวเฉลิมพระเกียรติ
 ว่าด้วย อัตราค่าหน่วยกิต ค่าบำรุง และค่าธรรมเนียม
 พ.ศ. 2555

อาศัยอำนาจตามความในมาตรา 34 (2) แห่งพระราชบัญญัติสถาบันอุดมศึกษาเอกชน พ.ศ. 2546 แก้ไขเพิ่มเติม (ฉบับที่ 2) พ.ศ. 2550 โดยเป็นการสมควรให้มีระเบียบมหาวิทยาลัยหัวเฉียวเฉลิมพระเกียรติ ว่าด้วย อัตราค่าหน่วยกิต ค่าบำรุง และค่าธรรมเนียม พ.ศ. 2555 คณะกรรมการสภามหาวิทยาลัยหัวเฉียวเฉลิมพระเกียรติ ในการประชุมครั้งที่ 6/2555 เมื่อวันที่ 8 พฤศจิกายน พ.ศ. 2555 เห็นสมควรวางระเบียบ ว่าด้วย อัตราค่าหน่วยกิต ค่าบำรุง และค่าธรรมเนียม พ.ศ. 2555 ของระดับปริญญาตรีและระดับปริญญาโท ดังต่อไปนี้

ข้อ 1 ระเบียบนี้เรียกว่า “ระเบียบมหาวิทยาลัยหัวเฉียวเฉลิมพระเกียรติ ว่าด้วย อัตราค่าหน่วยกิต ค่าบำรุง และค่าธรรมเนียม พ.ศ. 2555”

ข้อ 2 ระเบียบนี้ให้ใช้บังคับนักศึกษาที่เข้าศึกษาตั้งแต่ปีการศึกษา 2556 เป็นต้นไป

ข้อ 3 นักศึกษาที่เข้าศึกษาในมหาวิทยาลัยหัวเฉียวเฉลิมพระเกียรติ ก่อนปีการศึกษา 2556 ให้เก็บค่าหน่วยกิต ค่าบำรุง และค่าธรรมเนียม ตามระเบียบที่ใช้อยู่ในขณะที่ยังเข้าศึกษาจนกว่าจะสำเร็จการศึกษา

ข้อ 4 ให้ยกเลิกบรรดาประกาศ ระเบียบ ข้อบังคับหรือคำสั่งอื่นใด ซึ่งขัดหรือแย้งกับระเบียบนี้ และให้ใช้ระเบียบนี้แทน

ข้อ 5 อัตราค่าหน่วยกิต ค่าบำรุง และค่าธรรมเนียม ให้เป็นไปตามระเบียบมหาวิทยาลัยหัวเฉียวเฉลิมพระเกียรติ ว่าด้วย อัตราค่าหน่วยกิต ค่าบำรุง และค่าธรรมเนียมต่าง ๆ ระดับปริญญาตรี และระดับปริญญาโท พ.ศ. 2555 ดังนี้

ระดับปริญญาตรี

ค่าหน่วยกิต

(1) หมวดวิชามนุษยศาสตร์และสังคมศาสตร์ ภาษาและวัฒนธรรมไทย	หน่วยกิตละ	900	บาท
(2) หมวดวิชาสังคมสงเคราะห์ศาสตร์	หน่วยกิตละ	1,200	บาท
(3) หมวดวิชาภาษาไทยเพื่อการสื่อสารสำหรับชาวต่างชาติ และ อุตสาหกรรมบริการเพื่อการท่องเที่ยว	หน่วยกิตละ	1,200	บาท
(4) หมวดวิชาภาษาอังกฤษ , การท่องเที่ยว	หน่วยกิตละ	1,100	บาท
(5) หมวดวิชาจีนศึกษา	หน่วยกิตละ	1,800	บาท
(6) หมวดวิชาภาษาจีน	หน่วยกิตละ	1,400	บาท
(7) หมวดวิชาภาษาและวัฒนธรรมจีน	หน่วยกิตละ	1,400	บาท
(8) สาขาวิชาภาษาอังกฤษ/ภาษาจีน (นานาชาติ)			
- หมวดวิชาภาษาอังกฤษ	หน่วยกิตละ	1,100	บาท
- หมวดวิชาภาษาจีน	หน่วยกิตละ	1,400	บาท
- หมวดวิชาศึกษาทั่วไป (นานาชาติ)	หน่วยกิตละ	1,400	บาท
- วิชาปรับพื้นฐานภาษาอังกฤษ	วิชาละ	3,000	บาท
- วิชาปรับพื้นฐานภาษาจีน	วิชาละ	3,000	บาท

(9)	หมวดวิชาการบัญชี, การจัดการโลจิสติกส์และโซ่อุปทาน และธุรกิจจีน	หน่วยกิตละ	1,200	บาท
(10)	หมวดวิชาบริหารธุรกิจ, เศรษฐศาสตร์ธุรกิจ	หน่วยกิตละ	800	บาท
(11)	หมวดวิชาบริหารธุรกิจ (การจัดการ, การตลาด, การเงิน, ธุรกิจระหว่างประเทศ และการจัดการอุตสาหกรรม)	หน่วยกิตละ	1,100	บาท
(12)	หมวดวิชาบริหารธุรกิจบัณฑิต หลักสูตรนานาชาติ	หน่วยกิตละ	1,500	บาท
(13)	หมวดวิชาคอมพิวเตอร์ธุรกิจ	หน่วยกิตละ	1,500	บาท
(14)	หมวดกลุ่มรายวิชาการจัดการทรัพยากรมนุษย์	หน่วยกิตละ	1,100	บาท
(15)	หมวดกลุ่มรายวิชาการจัดการประชาคมอาเซียน	หน่วยกิตละ	1,200	บาท
(16)	หมวดวิชานิติศาสตร์	หน่วยกิตละ	1,000	บาท
(17)	หมวดวิชานิติศาสตร์	หน่วยกิตละ	1,500	บาท
(18)	หมวดวิชาวิทยาศาสตร์พื้นฐาน	หน่วยกิตละ	1,400	บาท
(19)	หมวดวิชาวิทยาศาสตร์สุขภาพ วิทยาการคอมพิวเตอร์ จุลชีววิทยาอุตสาหกรรม	หน่วยกิตละ	1,600	บาท
(20)	หมวดวิชาพยาบาลศาสตร์	หน่วยกิตละ	1,800	บาท
(21)	หมวดวิชาเทคนิคการแพทย์	หน่วยกิตละ	2,100	บาท
(22)	หมวดวิชากายภาพบำบัด	หน่วยกิตละ	2,000	บาท
(23)	หมวดวิชาเภสัชศาสตร์	หน่วยกิตละ	3,000	บาท
(24)	หมวดวิชาสาธารณสุขศาสตร์และสิ่งแวดล้อม	หน่วยกิตละ	2,000	บาท
(25)	หมวดวิชาการจัดการโรงพยาบาล	หน่วยกิตละ	1,800	บาท
(26)	หมวดวิชาอนามัยสิ่งแวดล้อม	หน่วยกิตละ	2,000	บาท
(27)	หมวดวิชาอาชีวอนามัยและความปลอดภัย	หน่วยกิตละ	2,000	บาท
(28)	หมวดวิชาการแพทย์แผนจีน	หน่วยกิตละ	3,000	บาท
(29)	รายวิชาภาษาจีนพื้นฐานในหลักสูตรการแพทย์แผนจีน (ตลอดหลักสูตร 1,740 ชั่วโมง)	ชั่วโมงละ	80	บาท

ค่าบำรุงการศึกษา

(1)	ค่าบำรุงการศึกษาภาคการศึกษาปกติ	ภาคละ	5,000	บาท
(2)	ค่าบำรุงการศึกษาภาคฤดูร้อน	ภาคละ	2,500	บาท

ค่าบำรุงพิเศษ

(1)	ค่าบำรุงปฏิบัติการพลศึกษา / วิชาชีพ	วิชาละ	1,200	บาท
(2)	ค่าบำรุงห้องปฏิบัติการวิทยาศาสตร์	วิชาละ	1,600	บาท
(3)	ค่าบำรุงห้องปฏิบัติการวิทยาศาสตร์ Pre-Med (AN, BH, MI, PS) และจุลชีววิทยาอุตสาหกรรม	วิชาละ	1,800	บาท
(4)	ค่าบำรุงห้องปฏิบัติการเภสัชศาสตร์	วิชาละ	3,000	บาท
(5)	ค่าบำรุงห้องปฏิบัติการเทคนิคการแพทย์	วิชาละ	3,500	บาท
(6)	ค่าบำรุงห้องปฏิบัติการกายภาพบำบัด	วิชาละ	2,000	บาท

(7)	ค่าบำรุงห้องปฏิบัติการสาธิตเศรษฐศาสตร์ฯ	วิชาละ	2,500	บาท
(8)	ค่าบำรุงห้องปฏิบัติการพยาบาลศาสตร์	ปีละ	6,000	บาท
(9)	ค่าบำรุงห้องปฏิบัติการคอมพิวเตอร์	วิชาละ	1,600	บาท
(10)	ค่าบำรุงห้องปฏิบัติการภาษา	วิชาละ	500	บาท
(11)	ค่าบำรุงโสตทัศนูปกรณ์สำหรับรายวิชาภาษาอังกฤษปรับพื้นฐานและภาษาอังกฤษพื้นฐาน	วิชาละ	500	บาท
(12)	ค่าบำรุงห้องปฏิบัติการวิทยุโทรทัศน์ / มัลติมีเดีย	วิชาละ	2,000	บาท
(13)	ค่าบำรุงห้องปฏิบัติการสิ่งพิมพ์ / ถ่ายภาพ	วิชาละ	1,000	บาท
(14)	ค่าลงทะเบียนเพื่อร่วมฟังระดับปริญญาตรี	ตามจำนวนหน่วยกิตที่จัดเก็บ ในแต่ละหลักสูตร		
(15)	ค่าบำรุงฝึกภาคปฏิบัติ			
	1 หน่วยกิต ถึง 3 หน่วยกิต	วิชาละ	1,000	บาท
	4 หน่วยกิต ถึง 6 หน่วยกิต	วิชาละ	1,500	บาท
	7 หน่วยกิต ถึง 9 หน่วยกิต	วิชาละ	2,000	บาท
	10 หน่วยกิต ถึง 12 หน่วยกิต	วิชาละ	2,500	บาท
	13 หน่วยกิต ถึง 15 หน่วยกิต	วิชาละ	3,000	บาท
(16)	ค่าบำรุงฝึกภาคปฏิบัติด้านการท่องเที่ยว			
	รายวิชา TR 2113, TR 2153, TR 4113, TR 4123	วิชาละ	1,500	บาท
	รายวิชา TR 3113	วิชาละ	4,000	บาท
	รายวิชา TR 4103	วิชาละ	3,000	บาท
(17)	ค่าบำรุงฝึกภาคปฏิบัติของสาขาวิชาภาษาไทยเพื่อการสื่อสาร สำหรับชาวต่างชาติในรายวิชา TC 4016	วิชาละ	1,500	บาท
(18)	ค่าบำรุงฝึกภาคปฏิบัติของสาขาวิชาภาษาอังกฤษในรายวิชา EG 4903	วิชาละ	1,500	บาท
(19)	ค่าบำรุงฝึกภาคปฏิบัติด้านอุตสาหกรรมบริการเพื่อการท่องเที่ยว (เฉพาะกลุ่มวิชาเอกบังคับ)	วิชาละ	1,000	บาท
(20)	ค่าบำรุงฝึกภาคปฏิบัติด้านอุตสาหกรรมบริการเพื่อการท่องเที่ยว (เฉพาะกลุ่มวิชาเอกเลือก)	วิชาละ	2,000	บาท
(21)	ค่าบำรุงฝึกภาคปฏิบัติด้านอุตสาหกรรมบริการเพื่อการท่องเที่ยว	วิชาละ	2,500	บาท
(22)	ค่าบำรุงฝึกภาคปฏิบัติคณะสังคมสงเคราะห์ศาสตร์และสวัสดิการสังคม			
	รายวิชา SW 2144	วิชาละ	3,000	บาท
	รายวิชา SW 3266	วิชาละ	8,000	บาท
	รายวิชา SW 4279	วิชาละ	5,000	บาท
(23)	ค่าบำรุงฝึกภาคปฏิบัติสาขาวิชาจุลชีววิทยาอุตสาหกรรม	วิชาละ	2,500	บาท
	รายวิชา MI 4233, MI 4243			
(24)	ค่าบำรุงฝึกภาคปฏิบัติสาขาวิชาวิทยาการคอมพิวเตอร์ CS4913	วิชาละ	2,500	บาท

(25) ค่าบำรุงฝึกภาคปฏิบัติคณะกายภาพบำบัด			
รายวิชา 1 หน่วยกิต ถึง 2 หน่วยกิต	วิชาละ	3,000	บาท
รายวิชา 3 หน่วยกิต ถึง 4 หน่วยกิต	วิชาละ	5,000	บาท
รายวิชา PT in clinic	วิชาละ	4,000	บาท
(26) ค่าบำรุงฝึกภาคปฏิบัติคณะเทคนิคการแพทย์ MT 4713, MT 4715	หน่วยกิตละ	4,000	บาท
(27) ค่าบำรุงฝึกภาคปฏิบัติคณะเภสัชศาสตร์	หน่วยกิตละ	3,500	บาท
(28) ค่าบำรุงฝึกภาคปฏิบัติคณะพยาบาลศาสตร์ ทุกรายวิชา ยกเว้น	วิชาละ	4,000	บาท
รายวิชา NG 3443, NG3503, NG, 4512	วิชาละ	6,000	บาท
(29) ค่าบำรุงฝึกภาคปฏิบัติคณะสาธารณสุขศาสตร์และสิ่งแวดล้อม	วิชาละ	3,000	บาท
ทุกรายวิชา			
(30) ค่าบำรุงฝึกภาคปฏิบัติคณะสาธารณสุขศาสตร์และสิ่งแวดล้อม	วิชาละ	6,000	บาท
สาขาวิชาการจัดการโรงพยาบาล			
(31) ค่าบำรุงการฝึกงานคลินิกในประเทศไทยของคณะกรรมการแพทย์แผนจีน	เหมาจ่าย	60,000	บาท
15 หน่วยกิต 960 ชั่วโมง (สำหรับนักศึกษารหัส 2553 เป็นต้นไป			
เหมาจ่าย 60,000)			
(32) ค่าใช้จ่ายในการเรียนและการฝึกงานทางคลินิกในประเทศจีนของ		230,000	บาท
คณะกรรมการแพทย์แผนจีน			
(33) ค่าบำรุงฝึกภาคปฏิบัติสาขาวิชานิติศาสตร์ LA 3313	วิชาละ	2,000	บาท
(34) ค่าบำรุงฝึกงานสหกิจศึกษา	วิชาละ	4,000	บาท
ค่าธรรมเนียมปกติ			
(1) ค่าสมัครสอบเข้าศึกษา		500	บาท
(2) ค่าขึ้นทะเบียนนักศึกษา		1,000	บาท
(3) ค่าธรรมเนียมการลงทะเบียนเรียน		200	บาท
(4) ค่าขึ้นทะเบียนบัณฑิตและการประสาทปริญญาบัตร		3,000	บาท
(5) ค่าธรรมเนียมบริการอินเทอร์เน็ต			
- ภาคปกติ	ภาคละ	500	บาท
- ภาคฤดูร้อน	ภาคละ	250	บาท
ค่าธรรมเนียมพิเศษ			
(1) ค่าธรรมเนียมย้ายคณะ/สาขาวิชา	ครั้งละ	1,000	บาท
(2) ค่าธรรมเนียมในการเพิ่ม/ถอน/เปลี่ยนกลุ่ม	วิชาละ	200	บาท
(3) ค่าธรรมเนียมในการเพิ่ม/ถอน/เปลี่ยนกลุ่มล่าช้า	วิชาละ	500	บาท
(4) ค่าลงทะเบียนช้ากว่ากำหนด/ค่าชำระเงินลงทะเบียนล่าช้า		วันแรก 500 บาท	
		วันต่อไปวันละ	
		200 บาท	
(5) สอบล่าช้ากว่ากำหนด	วิชาละ	500	บาท
(6) ค่ารักษาสถานภาพนักศึกษา	ภาคละ	1,000	บาท

(7)	ค่าคืนสถานภาพนักศึกษา (กรณีถูกจำหน่ายหรือถูกสั่งพัก)	ครั้งละ	1,000	บาท
(8)	ค่าจัดสอบวัดความรู้ภาษาอังกฤษสำหรับนักศึกษาที่สำเร็จการศึกษา	ครั้งละ	1,000	บาท
(9)	ค่าธรรมเนียมการเทียบโอนผลการเรียน (กรณีการศึกษาในระบบและศึกษามาไม่เกิน 10 ปี)	วิชาละ	500	บาท
(10)	ค่าธรรมเนียมการสอบเทียบความรู้ (กรณีการศึกษาในระบบและศึกษามาเกิน 10 ปี)	วิชาละ	2,000	บาท
(11)	ค่าธรรมเนียมการเทียบโอนผลการเรียน (กรณีการศึกษานอกระบบ/หรือการศึกษาตามอัธยาศัย)	หน่วยกิตละ	500	บาท
(12)	ค่าธรรมเนียมการสอบประเมินผล (กรณีการศึกษานอกระบบ/หรือการศึกษาตามอัธยาศัย)	รายวิชาละ	3,000	บาท
(13)	ค่าปรับการเทียบโอนผลการเรียนล่าช้า	ครั้งละ	1,000	บาท
(14)	ค่าธรรมเนียมแจ้งสำเร็จการศึกษา	ครั้งละ	100	บาท
(15)	ค่าปรับการแจ้งขอสำเร็จการศึกษาล่าช้า	ครั้งละ	1,000	บาท
(16)	ค่าธรรมเนียมการให้บริการเพื่อการอยู่อาศัยชั่วคราวสำหรับนักศึกษาต่างชาติ	ครั้งละ	1,000	บาท
(17)	ค่าธรรมเนียมนักศึกษาสังคมสงเคราะห์ศาสตร์และสวัสดิการสังคม ภาควิชาการศึกษาปกติ	ภาคละ	1,000	บาท
(18)	ค่าธรรมเนียมนักศึกษาศิลปศาสตร์			
	- สาขาวิชาภาษาอังกฤษ ภาควิชาการศึกษาปกติ	ภาคละ	1,500	บาท
	- สาขาวิชาการท่องเที่ยว ภาควิชาการศึกษาปกติ	ภาคละ	2,000	บาท
	- สาขาวิชาภาษาและวัฒนธรรมไทย ภาควิชาการศึกษาปกติ	ภาคละ	1,500	บาท
	- สาขาวิชาอุตสาหกรรมบริการเพื่อการท่องเที่ยว ภาควิชาการศึกษาปกติ	ภาคละ	2,000	บาท
	- สาขาวิชาภาษาจีน - อังกฤษ (หลักสูตรนานาชาติ) ภาควิชาการศึกษาปกติ	ภาคละ	2,000	บาท
	- สาขาวิชาภาษาอังกฤษ - ภาษาไทย ภาควิชาการศึกษาปกติ	ภาคละ	1,500	บาท
	- นักศึกษาต่างชาติ ภาควิชาการศึกษาปกติ	ภาคละ	5,000	บาท
	ภาคฤดูร้อน	ภาคละ	2,500	บาท
(19)	ค่าธรรมเนียมนักศึกษาด้านบริหารธุรกิจ ภาควิชาการศึกษาปกติ	ภาคละ	1,000	บาท
(20)	ค่าธรรมเนียมนักศึกษาด้านนิติศาสตร์ ภาควิชาการศึกษาปกติ	ภาคละ	1,500	บาท
(21)	ค่าธรรมเนียมนักศึกษาด้านวิทยาศาสตร์ ภาควิชาการศึกษาปกติ	ภาคละ	3,000	บาท
(22)	ค่าธรรมเนียมนักศึกษาด้านภาษาและวัฒนธรรมจีน			
	- สาขาวิชาภาษาจีน ภาควิชาการศึกษาปกติ	ภาคละ	1,500	บาท
	- สาขาวิชาภาษาและวัฒนธรรมจีน ภาควิชาการศึกษาปกติ	ภาคละ	1,500	บาท
	- สาขาวิชาจีนศึกษา ภาควิชาการศึกษาปกติ	ภาคละ	1,800	บาท

(23) ค่าธรรมเนียมนักศึกษาวิทยาการคอมพิวเตอร์ ภาควิชาการศึกษาศาสตร์	ภาคละ	2,500	บาท
(24) ค่าธรรมเนียมนักศึกษาจุฬาลงกรณ์มหาวิทยาลัย ภาควิชาการศึกษาศาสตร์	ภาคละ	2,500	บาท
(25) ค่าธรรมเนียมนักศึกษาพยาบาลศาสตร์ ภาควิชาการศึกษาศาสตร์	ภาคละ	4,000	บาท
(26) ค่าธรรมเนียมนักศึกษาเภสัชศาสตร์ ภาควิชาการศึกษาศาสตร์	ภาคละ	6,000	บาท
(27) ค่าธรรมเนียมนักศึกษาเทคนิคการแพทย์ ภาควิชาการศึกษาศาสตร์และ ภาคฤดูร้อนที่ท่าอากาศยาน	ภาคละ	4,000	บาท
(28) ค่าธรรมเนียมนักศึกษาภาพถ่าย ภาควิชาการศึกษาศาสตร์และ ภาคฤดูร้อนที่ฝึกงาน	ภาคละ	4,000	บาท
(29) ค่าธรรมเนียมนักศึกษาสาธารณสุขศาสตร์และสิ่งแวดล้อม ภาควิชาการศึกษาศาสตร์	ภาคละ	2,000	บาท
(30) ค่าธรรมเนียมนักศึกษาการแพทย์แผนจีน ภาควิชาการศึกษาศาสตร์	ภาคละ	5,000	บาท

ค่าอื่น ๆ

(1) ค่าใบแสดงผลการศึกษา/ค่าหนังสือสำคัญ ไม่เป็นทางการ	ฉบับละ	50	บาท
(2) ค่าใบแสดงผลการศึกษา/ค่าหนังสือสำคัญ ฉบับทางการ	ฉบับละ	100	บาท
(3) ค่าบัตรประจำตัวนักศึกษา	บัตรละ	200	บาท
(4) ค่าทำบัตรนักศึกษาแทนเข้าห้องสอบ	บัตรละ	100	บาท
(5) ค่าแปลใบปริญญาบัตร	ฉบับละ	200	บาท
(6) ค่าจัดส่งเอกสารสำคัญทางการศึกษาทางไปรษณีย์ด่วนพิเศษ ในประเทศ	ซองละ	100	บาท
(7) ค่าจัดส่งเอกสารสำคัญทางการศึกษาทางไปรษณีย์ด่วนพิเศษ ต่างประเทศ	ซองละ	1,000	บาท
(8) ค่าบริการจัดส่งปริญญาบัตรพร้อมปกทางไปรษณีย์ลงทะเบียน ในประเทศ	ซองละ	100	บาท
(9) ค่าบริการจัดส่งปริญญาบัตรพร้อมปกทางไปรษณีย์ลงทะเบียน ต่างประเทศ	ซองละ	1,000	บาท
(10) ค่าใบแทนปริญญาบัตร	ฉบับละ	200	บาท
(11) ค่าเอกสารกรณีเร่งด่วน	ฉบับละ	100	บาท
(12) ค่าประกันอุบัติเหตุ	ปีละ	200	บาท
(13) เงินประกันของเสียหาย (คืนให้เมื่อพ้นสภาพนักศึกษา)		2,000	บาท

ระดับปริญญาโท

ค่านายกิต

(1) สาขาวิชาบูรณาการนโยบายสวัสดิการสังคม	หน่วยกิตละ	2,500	บาท
(2) สาขาวิชาบริหารธุรกิจ	หน่วยกิตละ	3,000	บาท
(3) สาขาวิชาการพยาบาลเวชปฏิบัติชุมชน	หน่วยกิตละ	2,500	บาท
(4) สาขาวิชาการจัดการอุตสาหกรรม	หน่วยกิตละ	2,500	บาท
(5) สาขาวิชาวรรณคดีจีนสมัยใหม่และร่วมสมัย	หน่วยกิตละ	3,000	บาท
(6) สาขาวิชาเทคโนโลยีเภสัชกรรม	หน่วยกิตละ	4,000	บาท
(7) สาขาวิชาวิทยาศาสตร์เครื่องสำอาง	หน่วยกิตละ	4,000	บาท

(8) สาขาวิชาการสื่อสารสุขภาพ			
- หลักสูตรนิเทศศาสตรมหาบัณฑิต	หน่วยกิตละ	3,000	บาท
(9) สาขาวิชาการพยาบาลผู้ใหญ่	หน่วยกิตละ	2,500	บาท
(10) สาขาวิชาการสื่อสารภาษาไทยเป็นภาษาที่สอง	หน่วยกิตละ	3,000	บาท
(11) สาขาวิชาภาษาอังกฤษระดับสูงเพื่อการสื่อสาร	หน่วยกิตละ	3,000	บาท
(12) สาขาวิชาภาษาจีนเพื่อการสื่อสารเชิงธุรกิจ	หน่วยกิตละ	3,000	บาท
(13) สาขาวิชาการสอนภาษาจีน	หน่วยกิตละ	3,000	บาท
(14) สาขาวิชาการจัดการสิ่งแวดล้อมและความปลอดภัย	หน่วยกิตละ	3,500	บาท

ค่าบำรุงการศึกษา

(1) ค่าบำรุงการศึกษาภาคการศึกษาปกติ	ภาคละ	6,000	บาท
(2) ค่าบำรุงการศึกษาภาคฤดูร้อน	ภาคละ	3,000	บาท

ค่าบำรุงพิเศษ

(1) ค่าบำรุงในการเรียนวิชาพิเศษ / ปรับพื้น	วิชาละ	6,000	บาท
(2) ค่าบำรุงฝึกภาคปฏิบัติ	วิชาละ	3,000	บาท
(3) ค่าบำรุงฝึกภาคปฏิบัติของหลักสูตรพยาบาลศาสตรมหาบัณฑิต	ภาคละ	4,000	บาท
(4) ค่าสอบประมวลความรู้	ครั้งละ	1,500	บาท
(5) ค่าบำรุงห้องปฏิบัติการคอมพิวเตอร์	วิชาละ	1,800	บาท
(6) ค่าบำรุงห้องปฏิบัติการเภสัชศาสตร์	วิชาละ	5,000	บาท
(7) ค่าบำรุงห้องปฏิบัติการภาษา	วิชาละ	500	บาท
(8) ค่าบำรุงห้องปฏิบัติการสาธารณสุขศาสตร์และสิ่งแวดล้อม	ภาคละ	3,000	บาท
(9) ค่าบำรุงห้องปฏิบัติการวิทยานิพนธ์ของสาธารณสุขศาสตร์และสิ่งแวดล้อม	ภาคละ	10,000	บาท
(10) ค่าลงทะเบียนเพื่อร่วมฟังระดับบัณฑิตศึกษา			
- รายวิชาหมวดศึกษาเสริมพื้นฐาน	รายวิชาละ	6,000	บาท
- รายวิชาอื่นๆ ในหลักสูตร			ตามหน่วยกิต ที่จัดเก็บในแต่ละ หลักสูตร

ค่าธรรมเนียมปกติ

(1) ค่าสมัครสอบเข้าศึกษา		1,500	บาท
(2) ค่าขึ้นทะเบียนนักศึกษา		1,000	บาท
(3) ค่าขึ้นทะเบียนบัณฑิตและการประสาทปริญญาบัตร		3,000	บาท

ค่าธรรมเนียมพิเศษ

(1) ค่าธรรมเนียมย้ายคณะ/สาขาวิชา	ครั้งละ	500	บาท
(2) ค่าธรรมเนียมในการเพิ่ม/ถอน/เปลี่ยนกลุ่ม	วิชาละ	100	บาท
(3) ค่าลงทะเบียนช้ากว่ากำหนด	วันละ	200	บาท

(4) ค่ารักษาสถานภาพนักศึกษา			
- ภาคการศึกษาที่ 1	ภาคละ	10,000	บาท
- ภาคการศึกษาที่ 2	ภาคละ	20,000	บาท
- ภาคการศึกษาที่ 3	ภาคละ	30,000	บาท
- ภาคการศึกษาที่ 4	ภาคละ	40,000	บาท
- ภาคการศึกษาที่ 5	ภาคละ	50,000	บาท
และจะเก็บในอัตรา 50,000 บาท คงที่จนครบระยะเวลาการศึกษา 5 ปี ของนักศึกษาแต่ละราย			
(5) ค่าธรรมเนียมบริการอินเทอร์เน็ต			
- ภาคปกติ	ภาคละ	1,000	บาท
- ภาคฤดูร้อน	ภาคละ	500	บาท
(6) ค่าคืนสถานภาพนักศึกษา (กรณีถูกจำหน่ายหรือถูกสั่งพัก)	ครั้งละ	1,000	บาท
(7) ค่าจัดสอบวัดความรู้ภาษาอังกฤษ	ครั้งละ	1,000	บาท
(8) ค่าธรรมเนียมการเทียบโอนผลการเรียน (กรณีการศึกษาในระบบและศึกษามาไม่เกิน 5 ปี)	วิชาละ	500	บาท
(9) ค่าธรรมเนียมการสอบเทียบความรู้ (กรณีการศึกษาในระบบและศึกษามาเกิน 5 ปี)	วิชาละ	2,000	บาท
(10) ค่าธรรมเนียมการเทียบโอนผลการเรียน (กรณีการศึกษานอกระบบ/หรือการศึกษาตามอัธยาศัย)	หน่วยกิตละ	1,000	บาท
(11) ค่าธรรมเนียมการสอบประเมินผล (กรณีการศึกษานอกระบบ/หรือการศึกษาตามอัธยาศัย)	รายวิชาละ	3,000	บาท
(12) ค่าปรับการแจ้งขอสำเร็จการศึกษาล่าช้า	ครั้งละ	1,000	บาท

ค่ากิจกรรมพิเศษ

ภาคการศึกษาปกติ

(1) สาขาวิชาบูรณาการนโยบายสวัสดิการสังคม	ภาคละ	3,000	บาท
(2) สาขาวิชาบริหารธุรกิจ	ภาคละ	3,500	บาท
(3) สาขาวิชาการพยาบาลเวชปฏิบัติชุมชน	ภาคละ	2,500	บาท
(4) สาขาวิชาการจัดการอุตสาหกรรม	ภาคละ	3,000	บาท
(5) สาขาวิชาวรรณคดีจีนสมัยใหม่และร่วมสมัย	ภาคละ	2,500	บาท
(6) สาขาวิชาเทคโนโลยีสารสนเทศ	ภาคละ	2,500	บาท
(7) สาขาวิชาวิทยาศาสตร์เครื่องสำอาง	ภาคละ	2,500	บาท
(8) สาขาวิชาการสื่อสารสุขภาพ			
- หลักสูตรนิเทศศาสตรมหาบัณฑิต	ภาคละ	3,000	บาท
(9) สาขาวิชาการพยาบาลผู้ใหญ่	ภาคละ	2,500	บาท
(10) สาขาวิชาการสื่อสารภาษาไทยเป็นภาษาที่สอง	ภาคละ	2,500	บาท

(11) สาขาวิชาภาษาอังกฤษระดับสูงเพื่อการสื่อสาร	ภาคละ	3,000	บาท
(12) สาขาวิชาภาษาจีนเพื่อการสื่อสารเชิงธุรกิจ	ภาคละ	3,000	บาท
(13) สาขาวิชาการสอนภาษาจีน	ภาคละ	3,000	บาท
(14) สาขาวิชาการจัดการสิ่งแวดล้อมและความปลอดภัย	ภาคละ	3,000	บาท

ภาคฤดูร้อน

(1) สาขาวิชาบูรณาการนโยบายสวัสดิการสังคม	ภาคละ	1,500	บาท
(2) สาขาวิชาบริหารธุรกิจ	ภาคละ	1,800	บาท
(3) สาขาวิชาการพยาบาลเวชปฏิบัติชุมชน	ภาคละ	1,300	บาท
(4) สาขาวิชาการจัดการอุตสาหกรรม	ภาคละ	1,500	บาท
(5) สาขาวิชาวรรณคดีจีนสมัยใหม่และร่วมสมัย	ภาคละ	1,300	บาท
(6) สาขาวิชาเทคโนโลยีเกษตรกรรม	ภาคละ	1,300	บาท
(7) สาขาวิชาวิทยาศาสตร์เครื่องสำอาง	ภาคละ	1,300	บาท
(8) สาขาวิชาการสื่อสารสุขภาพ			
- หลักสูตรนิเทศศาสตร์มหาบัณฑิต	ภาคละ	1,500	บาท
(9) สาขาวิชาการพยาบาลผู้ใหญ่	ภาคละ	1,300	บาท
(10) สาขาวิชาการสื่อสารภาษาไทยเป็นภาษาที่สอง	ภาคละ	1,500	บาท
(11) สาขาวิชาภาษาอังกฤษระดับสูงเพื่อการสื่อสาร	ภาคละ	1,500	บาท
(12) สาขาวิชาภาษาจีนเพื่อการสื่อสารเชิงธุรกิจ	ภาคละ	1,500	บาท
(13) สาขาวิชาการสอนภาษาจีน	ภาคละ	1,500	บาท
(14) สาขาวิชาการจัดการสิ่งแวดล้อมและความปลอดภัย	ภาคละ	1,500	บาท

ค่าอื่น ๆ

(1) ค่าใบแสดงผลการศึกษา/ค่านั่งเรือสำคัญ	ฉบับละ	100	บาท
(2) ค่าบัตรประจำตัวนักศึกษา	บัตรละ	200	บาท
(3) ค่าแปลใบปริญญาบัตร	ฉบับละ	200	บาท
(4) ค่าประกันอุบัติเหตุ	ปีละ	200	บาท
(5) เงินประกันของเสียหาย (คืนให้เมื่อพ้นสภาพนักศึกษา)		2,000	บาท

ข้อ 6 ให้อธิการบดีรักษาการให้เป็นไปตามระเบียบนี้

ประกาศ ณ วันที่ 30 พฤศจิกายน พ.ศ. 2555



(ศาสตราจารย์ ดร.เกษม สุวรรณกุล)

นายกสภามหาวิทยาลัยหัวเฉียวเฉลิมพระเกียรติ

วิทยาเขตยศเส

๑๒๑ ถนนอนันตนาท เขตป้อมปราบฯ

กรุงเทพมหานคร ๑๐๑๐๐

โทร. ๐-๒๖๒๑-๖๐๗๐-๔ โทรสาร ๐-๒๖๒๑-๖๐๗๕

<http://www.hcu.ac.th>



เรียนรู้เพื่อรับใช้สังคม

มหาวิทยาลัยหัวเฉียวเฉลิมพระเกียรติ

๑๘/๑๘ ถนนบางนา-ตราด กิโลเมตรที่ ๑๘

อำเภอบางพลี จังหวัดสมุทรปราการ ๑๐๕๔๐

โทร. ๐-๒๓๑๒-๖๓๐๐ โทรสาร ๐-๒๓๑๒-๖๓๓๗

<http://www.hcu.ac.th>

ระเบียบมหาวิทยาลัยหัวเฉียวเฉลิมพระเกียรติ ว่าด้วย การศึกษาระดับบัณฑิตศึกษา พ.ศ. 2554

โดยที่เป็นการสมควรปรับปรุงระเบียบมหาวิทยาลัยหัวเฉียวเฉลิมพระเกียรติ ว่าด้วย การศึกษาระดับบัณฑิตศึกษา พ.ศ. 2553 ให้เหมาะสมยิ่งขึ้น อาศัยอำนาจตามความในมาตรา 34 แห่งพระราชบัญญัติสถาบันอุดมศึกษาเอกชน พ.ศ. 2546 คณะกรรมการสภามหาวิทยาลัยหัวเฉียวเฉลิมพระเกียรติ ในการประชุม ครั้งที่ 1/2555 เมื่อวันที่ 12 มกราคม พ.ศ. 2555 เห็นสมควรวางระเบียบมหาวิทยาลัยหัวเฉียวเฉลิมพระเกียรติ ว่าด้วย การศึกษาระดับบัณฑิตศึกษา พ.ศ. 2554 ไว้ดังนี้

หมวด 1

บททั่วไป

ข้อ 1 ระเบียบนี้เรียกว่า "ระเบียบมหาวิทยาลัยหัวเฉียวเฉลิมพระเกียรติ ว่าด้วย การศึกษาระดับบัณฑิตศึกษา พ.ศ. 2554"

ข้อ 2 ระเบียบนี้ให้ใช้บังคับตั้งแต่ภาคการศึกษาที่ 2 ปีการศึกษา 2554 เป็นต้นไป

ข้อ 3 ให้ยกเลิกระเบียบมหาวิทยาลัยหัวเฉียวเฉลิมพระเกียรติ ว่าด้วยการศึกษาระดับบัณฑิตศึกษา พ.ศ. 2553 และระเบียบ คำสั่ง หรือประกาศอื่นใดที่ขัดหรือแย้งกับระเบียบนี้ให้ใช้ระเบียบนี้แทน

ข้อ 4 ให้อธิการบดีรักษาการตามระเบียบนี้

ในกรณีที่จะต้องมีการดำเนินการใดๆ ที่มีได้กำหนดไว้ในระเบียบนี้ หรือในกรณีที่มีความจำเป็นอย่างยิ่ง ต้องผ่อนผันข้อกำหนดตามระเบียบนี้ เป็นกรณีพิเศษ เพื่อให้การจัดการศึกษาเป็นไปด้วยความเรียบร้อย ให้อธิการบดีมีอำนาจจัดความ วินิจฉัยสั่งการ และปฏิบัติตามที่เห็นสมควร และให้ถือเป็นที่สุดแล้วรายงานให้สภามหาวิทยาลัยทราบ

ข้อ 5 ในระเบียบนี้

คณบดีประจำคณะ หมายถึง คณบดีประจำคณะวิชาที่เปิดสอนหลักสูตรบัณฑิตศึกษา หรือคณบดีบัณฑิตวิทยาลัยที่ทำหน้าที่ประธานคณะกรรมการบัณฑิตศึกษาหลักสูตรสหสาขาวิชา

ประธานหลักสูตร หมายถึง ผู้ที่ได้รับการแต่งตั้งให้ดำรงตำแหน่งประธานคณะกรรมการประจำหลักสูตรบัณฑิตศึกษา

หมวด 2

ระบบการศึกษา

ข้อ 6 มหาวิทยาลัยจัดการศึกษาในระบบทวิภาค โดยแบ่งปีการศึกษาหนึ่งๆ ออกเป็น 2 ภาคการศึกษาปกติ คือ ภาคการศึกษาที่ 1 และภาคการศึกษาที่ 2 และอาจมีการศึกษาในภาคฤดูร้อนได้

ข้อ 7 ภาคการศึกษาปกติ แต่ละภาคมีระยะเวลาเรียนไม่น้อยกว่า 15 สัปดาห์

ภาคฤดูร้อน ระยะเวลาเรียนและจำนวนหน่วยกิตให้มีสัดส่วนเทียบเคียงได้กับการศึกษาปกติ

- ข้อ 8 หน่วยกิต หมายถึง หน่วยที่แสดงปริมาณการศึกษาในแต่ละรายวิชา
การคิดหน่วยกิต
- 8.1 รายวิชาภาคทฤษฎี ที่ใช้เวลาบรรยายหรืออภิปรายปัญหาไม่น้อยกว่า 15 ชั่วโมงต่อภาคการศึกษาปกติ ให้มีค่าเท่ากับ 1 หน่วยกิตระบบทวิภาค
 - 8.2 รายวิชาภาคปฏิบัติ ที่ใช้เวลาฝึกหรือทดลองไม่น้อยกว่า 30 ชั่วโมงต่อภาคการศึกษาปกติ ให้มีค่าเท่ากับ 1 หน่วยกิตระบบทวิภาค
 - 8.3 การฝึกงานหรือการฝึกภาคสนาม ที่ใช้เวลาฝึกไม่น้อยกว่า 45 ชั่วโมงต่อภาคการศึกษาปกติ ให้มีค่าเท่ากับ 1 หน่วยกิตระบบทวิภาค
 - 8.4 การทำโครงการหรือกิจกรรมการเรียนรู้อื่นใดตามที่ได้รับมอบหมาย ที่ใช้เวลาทำโครงการหรือกิจกรรมนั้นไม่น้อยกว่า 45 ชั่วโมงต่อภาคการศึกษาปกติ ให้มีค่าเท่ากับ 1 หน่วยกิตระบบทวิภาค
 - 8.5 การศึกษาอิสระที่ใช้เวลาศึกษาค้นคว้าไม่น้อยกว่า 45 ชั่วโมง ต่อภาคการศึกษาปกติ ให้มีค่าเท่ากับ 1 หน่วยกิตระบบทวิภาค
 - 8.6 วิทยานิพนธ์ ที่ใช้เวลาศึกษาค้นคว้าไม่น้อยกว่า 45 ชั่วโมงต่อภาคการศึกษาปกติ ให้มีค่าเท่ากับ 1 หน่วยกิตระบบทวิภาค
- ข้อ 9 หลักสูตรการศึกษา
- 9.1 หลักสูตรประกาศนียบัตรบัณฑิต ให้มีจำนวนหน่วยกิตรวมตลอดหลักสูตรไม่น้อยกว่า 24 หน่วยกิต
 - 9.2 หลักสูตรปริญญาโทบัณฑิต ให้มีจำนวนหน่วยกิตรวมตลอดหลักสูตรไม่น้อยกว่า 36 หน่วยกิต โดยแบ่งการศึกษาเป็น 2 แผน คือ
 - (1) แผน ก (2) เป็นแผนการศึกษาที่เน้นการวิจัย โดยมีการทำวิทยานิพนธ์ ซึ่งเทียบค่าได้ไม่น้อยกว่า 12 หน่วยกิต
 - (2) แผน ข เป็นแผนการศึกษาที่เน้นการศึกษารายวิชา โดยไม่ต้องทำวิทยานิพนธ์ แต่ต้องมีการค้นคว้าอิสระ ไม่น้อยกว่า 3 และไม่เกิน 6 หน่วยกิต และต้องสอบประมวลความรู้
 - 9.3 หลักสูตรปริญญาตรีบัณฑิต ให้มีหน่วยกิต รวมตลอดหลักสูตรไม่น้อยกว่า 48 หน่วยกิต โดยแบ่งการศึกษาเป็น 2 แบบ คือ
 - (1) แบบ 1 เป็นแผนการศึกษาที่เน้นการวิจัย โดยการทำวิทยานิพนธ์ ซึ่งเทียบค่าได้ไม่น้อยกว่า 48 หน่วยกิต
 - (2) แบบ 2 เป็นแผนการศึกษามีการทำวิทยานิพนธ์ไม่น้อยกว่า 36 หน่วยกิต และเรียนรายวิชาไม่ต่ำกว่า 12 หน่วยกิต ทั้งนี้ ต้องมีหน่วยกิตรวมตลอดหลักสูตรไม่ต่ำกว่า 48 หน่วยกิต

นักศึกษาในระดับปริญญาตรีบัณฑิต ต้องมีการสอบวัดคุณสมบัติก่อนการทำวิทยานิพนธ์ทั้งสองแบบ
- ข้อ 10 ระยะเวลาการศึกษา
- 10.1 นักศึกษาจะได้รับประกาศนียบัตรบัณฑิตต่อเมื่อสำเร็จการศึกษาตามหลักสูตรภายในเวลาไม่เกิน 3 ปีการศึกษานับจากภาคการศึกษาแรกที่ขึ้นทะเบียนเป็นนักศึกษา
 - 10.2 นักศึกษาจะได้รับปริญญาโทบัณฑิตต่อเมื่อสำเร็จการศึกษาตามหลักสูตรภายในเวลาไม่เกิน 5 ปีการศึกษานับจากภาคการศึกษาแรกที่ขึ้นทะเบียนเป็นนักศึกษา
 - 10.3 นักศึกษาจะได้รับปริญญาตรีบัณฑิตต่อเมื่อสำเร็จการศึกษาตามหลักสูตรภายในไม่เกิน 8 ปีการศึกษานับจากภาคการศึกษาแรกที่ขึ้นทะเบียนเป็นนักศึกษา

หมวด 3 การเข้าเป็นนักศึกษา

- ข้อ 11 คุณสมบัติของผู้มีสิทธิ์สมัครเข้าเป็นนักศึกษา
ผู้สำเร็จการศึกษาระดับปริญญาตรี หรือเทียบเท่า สำหรับหลักสูตรประกาศนียบัตรบัณฑิต และหลักสูตรปริญญาโท หรือสำเร็จการศึกษาระดับปริญญาโท หรือเทียบเท่า สำหรับหลักสูตรปริญญาตรีบัณฑิต จากสถาบันอุดมศึกษาที่สำนักงานคณะกรรมการการอุดมศึกษา รับรอง และมีคุณสมบัติตามที่คณะกรรมการบัณฑิตศึกษาประจำคณะกำหนด
- ข้อ 12 การสมัครและการคัดเลือกเข้าเป็นนักศึกษา
มหาวิทยาลัยจะเปิดรับสมัครและสอบคัดเลือก หรือคัดเลือกผู้สมัครเข้าเป็นนักศึกษาตาม ประกาศของมหาวิทยาลัย
- ข้อ 13 การขึ้นทะเบียนเป็นนักศึกษา
13.1 ผู้ที่ได้รับการคัดเลือกเข้าเป็นนักศึกษาต้องขึ้นทะเบียนเป็นนักศึกษาและลงทะเบียนเรียน ด้วยตนเอง พร้อมชำระค่าหน่วยกิต ค่าบำรุง ค่าธรรมเนียม และค่าประกันของเสียหาย โดยนำหลักฐานต่างๆ ไปรายงานตัวตามที่มหาวิทยาลัยกำหนด จึงจะมีสถานภาพเป็น นักศึกษา
13.2 ผู้ที่ได้รับการคัดเลือกเข้าเป็นนักศึกษา แต่ไม่อาจขึ้นทะเบียนเป็นนักศึกษาได้ตามวันที่กำหนด จะต้องแจ้งเหตุขัดข้องให้สำนักทะเบียนและประมวลผลทราบเป็นลายลักษณ์อักษร และต้องขึ้น ทะเบียนเป็นนักศึกษาภายใน 7 วัน นับจากวันที่กำหนด มิฉะนั้นจะถือว่าสละสิทธิ์

หมวด 4 การลงทะเบียนเรียน

- ข้อ 14 การลงทะเบียนเรียนต้องได้รับความเห็นชอบจากอาจารย์ที่ปรึกษา
- ข้อ 15 นักศึกษาต้องมาลงทะเบียนเรียนด้วยตนเอง ตามวัน เวลา และสถานที่ที่กำหนดมิฉะนั้นจะต้อง เสียค่าลงทะเบียนซ้ำกว่ากำหนดตามอัตราที่วางไว้
- ข้อ 16 นักศึกษาลงทะเบียนเรียนได้ภาคละไม่เกิน 15 หน่วยกิต ในกรณีพิเศษนักศึกษาอาจยื่นคำร้อง ขออนุมัติจากคณบดีประจำคณะ เพื่อลงทะเบียนเรียนมากกว่าที่กำหนดไว้ได้ไม่เกิน 3 หน่วยกิต โดยผ่านความเห็นชอบจากประธานหลักสูตร
- ข้อ 17 ในกรณีที่มีเหตุจำเป็น มหาวิทยาลัยอาจประกาศปิดรายวิชาใดรายวิชาหนึ่ง หรือจำกัดจำนวน นักศึกษาที่ลงทะเบียนเรียนในรายวิชาใดรายวิชาหนึ่งก็ได้ การประกาศปิดรายวิชาจะกระทำ เมื่อสิ้นสุด 2 สัปดาห์แรกของภาคการศึกษาปกติ หรือเมื่อสิ้นสุดสัปดาห์แรกของภาคฤดูร้อน
- ข้อ 18 หากนักศึกษาไม่มาลงทะเบียนเรียนตามที่กำหนด ต้องทำคำร้องขอลาพักการศึกษาต่อ คณบดีประจำคณะ นับจากวันเปิดภาคการศึกษาปกติ หรือภายใน 2 สัปดาห์ นับจากวันเปิด ภาคฤดูร้อน ทั้งนี้ต้องชำระค่าธรรมเนียมสถานภาพ
- ข้อ 19 หากนักศึกษามีได้ดำเนินการดังกล่าว หรือไม่ได้รับรักษาสถานภาพ ด้วยเหตุสุดวิสัยใดๆ หรือมี ความจำเป็นอย่างยิ่ง ต้องได้รับอนุมัติจากอธิการบดีเป็นกรณีพิเศษ จึงจะลงทะเบียนเรียนได้
- ข้อ 20 ในกรณีที่นักศึกษาลงทะเบียนเรียนไปแล้ว หากมีเหตุสุดวิสัยใดๆ หรือมีความจำเป็นอย่างยิ่ง อาจขอลาพักการศึกษาได้ โดยยื่นคำร้องต่อคณบดีประจำคณะ มหาวิทยาลัยจะไม่บันทึก รายวิชาที่ได้ลงทะเบียนเรียนไว้ในใบแสดงผลการศึกษา และนักศึกษาไม่ต้องชำระค่าธรรมเนียม สถานภาพ

- ข้อ 21 การขอเพิ่ม ถอนรายวิชาและเปลี่ยนกลุ่ม
- 21.1 นักศึกษาขอเพิ่มรายวิชาหรือเปลี่ยนกลุ่มได้ภายใน 2 สัปดาห์แรกของภาคการศึกษาปกติ หรือภายในสัปดาห์แรกของภาคฤดูร้อน
สำหรับนักศึกษาที่ลงทะเบียนเรียนครั้งแรก ไม่อนุญาตให้เพิ่ม ถอนรายวิชาหรือ เปลี่ยนกลุ่ม
- 21.2 รายวิชาที่ขอลงภายใน 2 สัปดาห์แรกของภาคการศึกษาปกติ หรือภายในสัปดาห์แรกของภาคฤดูร้อน จะไม่มีการบันทึกรายวิชาไว้ในใบแสดงผลการศึกษา และนักศึกษาอาจ ขอคืนเงินค่าหน่วยกิตรายวิชานั้นได้ครึ่งหนึ่ง
- 21.3 รายวิชาที่ขอลงภายในหลัง 2 สัปดาห์แรก แต่ไม่เกิน 4 สัปดาห์ของภาคการศึกษาปกติ หรือภายในหลัง 1 สัปดาห์แรกของภาคฤดูร้อน แต่ไม่เกิน 2 สัปดาห์ของภาคฤดูร้อน จะไม่มีการบันทึกรายวิชานั้นไว้ในใบแสดงผลการศึกษา และมหาวิทยาลัยจะไม่คืนค่าหน่วยกิต สำหรับรายวิชานั้น
- 21.4 รายวิชาที่ขอลงภายในหลัง 4 สัปดาห์ของภาคการศึกษาปกติ หรือ 2 สัปดาห์แรกของภาค ฤดูร้อน จะมีการบันทึกสัญลักษณ์ W ไว้ในใบแสดงผลการศึกษา ในกรณีนี้ มหาวิทยาลัย จะไม่คืนค่าหน่วยกิตสำหรับรายวิชานั้น
- 21.5 ภายหลังจากการเพิ่ม หรือถอนรายวิชา จำนวนหน่วยกิตที่นักศึกษาลงทะเบียนเรียนต้อง เป็นไปตามข้อ 16
- ข้อ 22 เมื่อนักศึกษาสอบได้จำนวนหน่วยกิตครบตามที่กำหนดไว้ในหลักสูตรแล้ว ได้แต่้มเฉลี่ยสะสม ไม่ถึง 3.00 นักศึกษามีสิทธิ์ลงทะเบียนเรียนเพิ่มเติม เพื่อให้ได้แต่้มเฉลี่ยสะสมเพิ่มขึ้น

หมวด 5

การวัดและประเมินผลการศึกษา

- ข้อ 23 การวัดผลการศึกษา
- 23.1 นักศึกษามีสิทธิ์เข้าสอบในรายวิชาที่ลงทะเบียนเรียนและได้รับใบเสร็จรับเงินลงทะเบียน แล้วเท่านั้น
- 23.2 นักศึกษาจะต้องมีเวลาเรียนในรายวิชาหนึ่ง ๆ ทั้งภาคทฤษฎี ภาคปฏิบัติและหรือ ฝึกงานไม่น้อยกว่าร้อยละ 80 ของเวลาเรียน จึงจะมีสิทธิ์เข้าสอบในรายวิชานั้น ยกเว้น เหตุสุดวิสัยใดๆ หรือมีความจำเป็นอย่างยิ่ง และได้รับอนุมัติจากคณบดีประจำคณะ
- 23.3 ให้มีการวัดผลการศึกษาทุกภาคการศึกษา การวัดผลการศึกษา อาจกระทำโดยการสอบ เมื่อสิ้นภาคการศึกษา หรือการสอบระหว่างภาคการศึกษา หรือเสนอรายงานจากการอ่าน และการศึกษาอิสระ หรือเข้าร่วมอภิปรายในชั้น หรือทุกกรณีที่กล่าวข้างต้นรวมกันใน ระหว่างภาคการศึกษา
- ข้อ 24 การประเมินผลการศึกษา
- 24.1 การประเมินผลการศึกษา ใช้ระบบระดับคะแนน (Grade) ซึ่งมีแต่้มประจำระดับคะแนน (Grade Point) และความหมายดังต่อไปนี้

ระดับคะแนน	แต้มประจำระดับคะแนน	ความหมาย
A	4.0	ดีเยี่ยม (Excellent)
B+	3.5	ดีมาก (Very Good)
B	3.0	ดี (Good)
C+	2.5	ค่อนข้างดี (Fairly Good)
C	2.0	พอใช้ (Fair)
D+	1.5	ค่อนข้างอ่อน (Rather Poor)
D	1.0	อ่อน (Poor)
F	0	ตก (Failed)

24.1.1 สัญลักษณ์ และความหมายของการวัดและประเมินผลรายวิชาต่างๆ ได้กำหนดดังนี้

สัญลักษณ์	ความหมาย
S	พอใจ (Satisfactory)
U	ไม่พอใจ (Unsatisfactory)
V	ผู้เข้าร่วมศึกษา (Visitor)
W	การถอนรายวิชา (Withdrawal)
I	การวัดผลยังไม่สมบูรณ์ (Incomplete)
P	การเรียนการสอนยังไม่สิ้นสุด (In Progress)

24.1.2 นักศึกษาที่มีผลการศึกษาดังแต่ระดับคะแนน C ขึ้นไป ถือว่าสอบได้ในรายวิชานั้น ยกเว้น รายวิชาที่หลักสูตรกำหนดไว้เป็นอย่างอื่น

24.1.3 ระดับคะแนน A, B+, B, C+, C, D+, D และ F ใช้สำหรับกรณีต่อไปนี้

- (1) รายวิชาที่นักศึกษาเข้าสอบและหรือมีผลงานที่ประเมินผลได้เป็นระดับคะแนนตัวอักษร
- (2) เปลี่ยนจากสัญลักษณ์ I เป็นระดับคะแนนตัวอักษรภายใน 2 สัปดาห์แรก ของภาคการศึกษาปกติ หรือภายในสัปดาห์แรกของภาคฤดูร้อนถัดไป หากพ้นกำหนดดังกล่าว มหาวิทยาลัยจะเปลี่ยนสัญลักษณ์ I เป็นระดับคะแนนตัวอักษร F หรือสัญลักษณ์ U ต่อไป

24.1.4 การให้ F นอกเหนือจากข้อ 24.1.3 จะใช้ได้สำหรับกรณีต่อไปนี้

- (1) นักศึกษาขาดสอบโดยไม่ได้รับอนุมัติจากคณบดีประจำคณะ
- (2) นักศึกษาทุจริตในการสอบ
- (3) นักศึกษามีเวลาเรียนภาคทฤษฎี ปฏิบัติ และหรือฝึกงานไม่ถึงร้อยละ 80 ของเวลาเรียนในรายวิชานั้น
- (4) เปลี่ยนจากสัญลักษณ์ I เป็นระดับคะแนนตัวอักษร F เพราะนักศึกษาไม่ทำการสอบหรือทำงานที่อาจารย์ผู้สอนกำหนดภายใน 2 สัปดาห์แรกของภาคการศึกษาปกติหรือภายในสัปดาห์แรกของภาคฤดูร้อนถัดไป

24.1.5 สัญลักษณ์ I ใช้สำหรับกรณีต่อไปนี้

- (1) นักศึกษาไม่สามารถเข้ารับการวัดผลในรายวิชานั้นให้สำเร็จสมบูรณ์ได้ โดยมีหลักฐานว่ามีเหตุจำเป็นอย่างยิ่ง การให้สัญลักษณ์ I ต้องได้รับความเห็นชอบจากอาจารย์ผู้สอน และหรือ ประธานหลักสูตร โดยได้รับอนุมัติจากคณบดีประจำคณะ
- (2) นักศึกษาทำงานที่เป็นส่วนประกอบการศึกษาของรายวิชานั้น ๆ ยังไม่สมบูรณ์ และอาจารย์ผู้สอนเห็นสมควรให้รอผลการศึกษา โดยได้รับความเห็นชอบจากประธานหลักสูตรและได้รับอนุมัติจากคณบดีประจำคณะ

- 24.1.6 สัญลักษณ์ S หรือ U ใช้สำหรับรายวิชาทั้งที่ไม่มีหน่วยกิต หรือกำหนดหน่วยกิต แต่หลักสูตรกำหนดให้มีการประเมินผลการศึกษาที่ไม่เป็นระดับคะแนน
- 24.1.7 สัญลักษณ์ V ใช้สำหรับรายวิชาที่นักศึกษาขอเข้าร่วมศึกษาโดยไม่นับหน่วยกิต โดยมีเวลาเรียนไม่น้อยกว่าร้อยละ 80 หากเวลาเรียนไม่ครบตามที่กำหนด ให้เปลี่ยนสัญลักษณ์ V เป็น W ทั้งนี้ นักศึกษาอาจเข้ารับการวัดและประเมินผลหรือไม่ก็ได้
- 24.1.8 สัญลักษณ์ P ใช้สำหรับรายวิชาที่มีการเรียนการสอนต่อเนื่องอยู่ และยังไม่มีการวัดและประเมินผลในภาคการศึกษานั้น
- 24.1.9 สัญลักษณ์ W ใช้สำหรับรายวิชาที่นักศึกษาขอถอนรายวิชาที่ได้ลงทะเบียนเรียนไว้แล้ว ทั้งนี้ให้เป็นไปตามเงื่อนไขที่กำหนด
- 24.2 การประเมินผลนักศึกษาที่ทุจริตในการสอบ หรือการคัดลอกวิทยานิพนธ์ การศึกษาอิสระ หรือผลงานวิชาการของผู้อื่น หรือให้ผู้อื่นจัดทำให้
- 24.2.1 การลงโทษนักศึกษาที่ทุจริตในการสอบให้เป็นไปตามระเบียบของมหาวิทยาลัย ว่าด้วย วินัยของนักศึกษาระดับบัณฑิตศึกษา พ.ศ. 2555
- 24.2.2 การลงโทษนักศึกษาที่คัดลอกวิทยานิพนธ์ การศึกษาอิสระ หรือผลงานวิชาการของผู้อื่น หรือให้ผู้อื่นจัดทำให้
- เป็นหน้าที่ของคณะกรรมการสอบและให้ประธานหลักสูตรนำเสนอผ่านคณบดีประจำคณะวิชา เพื่อคณบดีบัณฑิตวิทยาลัยแต่งตั้งกรรมการตรวจสอบ และพิจารณาตามควรแก่กรณี ดังนี้
- (1) กรณีตรวจสอบพบระหว่างการศึกษายังไม่อนุมัติปริญญาให้นำเสนอมหาวิทยาลัยเพื่อให้พ้นสภาพการเป็นนักศึกษา
 - (2) กรณีตรวจสอบพบเมื่ออนุมัติปริญญาแล้วให้นำเสนอสภามหาวิทยาลัยเพื่อพิจารณาถอนปริญญา
- ข้อ 25 การคำนวณแต้มเฉลี่ย (Grade Point Average) กระทำได้เมื่อสิ้นภาคการศึกษาแต่ละภาคดังนี้
- 25.1 แต้มเฉลี่ยรายภาค (Semester Grade Point Average) คำนวณจากผลการศึกษาในแต่ละภาคการศึกษา โดยเอาผลรวมของผลคูณของหน่วยกิตกับแต้มประจำระดับคะแนนที่นักศึกษาได้รับในแต่ละรายวิชา เป็นตัวตั้งแล้วหารด้วยหน่วยกิตรวมทั้งลงทะเบียนเรียนในภาคนั้น การหารให้สิ้นสุดที่ทศนิยม 2 ตำแหน่ง โดยปัดเศษทิ้งไปในทุกกรณี
- 25.2 แต้มเฉลี่ยสะสม (Cumulative Grade Point Average) คำนวณจากผลการศึกษาของนักศึกษาตั้งแต่เริ่มเข้าศึกษาจนถึงภาคการศึกษาที่กำลังคำนวณ โดยเอาผลรวมของผลคูณของหน่วยกิตกับแต้มประจำระดับคะแนนที่นักศึกษาได้รับในแต่ละรายวิชาเป็นตัวตั้งแล้วหารด้วยหน่วยกิตรวมทั้งลงทะเบียนเรียนทั้งหมด การหารให้สิ้นสุดที่ทศนิยม 2 ตำแหน่ง โดยปัดเศษทิ้งไปในทุกกรณี
- รายวิชาใดที่นักศึกษาลงทะเบียนเรียนมากกว่า 1 ครั้ง ให้นับหน่วยกิตสะสมได้เพียงครั้งเดียว และให้นำผลการศึกษาค้างล่าสุดมาใช้คำนวณแต้มเฉลี่ยสะสม
- ข้อ 26 การสอบประมวลความรู้
- 26.1 คณบดีประจำคณะแต่งตั้งคณะกรรมการสอบประมวลความรู้ ตามที่คณะกรรมการบัณฑิตศึกษาประจำคณะให้ความเห็นชอบแล้ว
- 26.2 คณะกรรมการประจำหลักสูตรรับผิดชอบในการจัดสอบประมวลความรู้ อย่างน้อยปีละ 3 ครั้ง
- 26.3 การสอบประมวลความรู้เป็นการสอบข้อเขียน และหรือ สอบปากเปล่า ในสาขาวิชาเอกหลัก และหรือ สาขาวิชาที่เกี่ยวข้อง

26.4 คณะกรรมการสอบปากเปล่าประมวลความรู้ ประกอบด้วย ประธานหลักสูตร หรือคณบดี ประจำคณะ และอาจารย์ประจำ และหรืออาจารย์พิเศษ โดยมีผู้ทรงคุณวุฒิภายนอกตามเกณฑ์ที่สำนักงานคณะกรรมการการอุดมศึกษากำหนดร่วมเป็นกรรมการ จำนวนกรรมการ รวมอย่างน้อย 3 คน

ข้อ 27 การทำคุษฎีนิพนธ์ วิทยานิพนธ์ สารนิพนธ์ และการศึกษาอิสระ

27.1 การทำคุษฎีนิพนธ์ หรือ วิทยานิพนธ์

27.1.1 คณะกรรมการสอบคุษฎีนิพนธ์ หรือวิทยานิพนธ์ประกอบด้วย อาจารย์ประจำ และผู้ทรงคุณวุฒิภายนอก ที่มีคุณวุฒิปริญญาเอกหรือเทียบเท่า หรือเป็นผู้ดำรงตำแหน่งทางวิชาการไม่ต่ำกว่า รองศาสตราจารย์ในสาขาวิชานั้น หรือสาขาวิชาที่สัมพันธ์กัน และต้องมีประสบการณ์ในการทำวิจัยที่มีใช้ส่วนหนึ่ง ของการศึกษาเพื่อรับปริญญา โดยอาจารย์ที่ปรึกษาหลักและอาจารย์ที่ปรึกษาร่วม (ถ้ามี) ร่วมเป็นกรรมการได้ โดยมีกรรมการรวมกันไม่เกิน 5 คน เว้นแต่ในกรณี จำเป็นต้องมีกรรมการเกิน 5 คน อาจแต่งตั้งคณะกรรมการเพิ่มเติมได้ ทั้งนี้ โดยมีกรรมการผู้ทรงคุณวุฒิภายนอกในสาขาวิชาเป็นประธาน

27.1.2 คณบดีประจำคณะแต่งตั้งคณะกรรมการสอบเค้าโครงและสอบป้องกัน คุษฎีนิพนธ์ และวิทยานิพนธ์ ตามที่คณะกรรมการบัณฑิตศึกษาประจำคณะ ให้ความเห็นชอบแล้ว

27.1.3 คุณสมบัติของผู้ลงทะเบียนทำคุษฎีนิพนธ์ และวิทยานิพนธ์ คือ

- (1) ศึกษาและสอบได้ครบตามที่หลักสูตรกำหนด
- (2) ได้รับการอนุมัติจากคณบดีประจำคณะ

27.1.4 ขั้นตอนการเสนอและพิจารณาคุษฎีนิพนธ์ และวิทยานิพนธ์

- (1) นักศึกษาเสนอหัวข้อคุษฎีนิพนธ์ หรือวิทยานิพนธ์ และชื่ออาจารย์ที่ปรึกษา วิทยานิพนธ์ต่อคณะกรรมการประจำหลักสูตร
- (2) คณะกรรมการประจำหลักสูตรพิจารณาเสนอขอความเห็นชอบ ต่อคณะกรรมการบัณฑิตศึกษาประจำคณะ
- (3) นักศึกษาจัดทำเค้าโครงคุษฎีนิพนธ์ หรือวิทยานิพนธ์ และผ่านการสอบ เค้าโครงโดยคณะกรรมการตามประกาศมหาวิทยาลัย
- (4) คณบดีบัณฑิตวิทยาลัยอนุมัติเค้าโครงและชื่ออาจารย์ที่ปรึกษาคุษฎีนิพนธ์ หรือวิทยานิพนธ์ ตามที่คณะกรรมการบัณฑิตศึกษาประจำคณะ ได้ให้ความเห็นชอบแล้ว

- (5) เมื่อนักศึกษาทำคุษฎีนิพนธ์ หรือวิทยานิพนธ์แล้ว และอาจารย์ที่ปรึกษา เห็นว่านักศึกษาพร้อมที่จะสอบป้องกันคุษฎีนิพนธ์ หรือวิทยานิพนธ์ ให้นักศึกษาแจ้งความจำนงขอสอบต่อประธานหลักสูตรบัณฑิตศึกษา หรือคณบดีประจำคณะ พร้อมทั้งส่งร่างคุษฎีนิพนธ์ หรือวิทยานิพนธ์ ให้คณะกรรมการสอบป้องกันคุษฎีนิพนธ์ หรือวิทยานิพนธ์ทุกคน

ในกรณีที่เป็นภาคการศึกษาสุดท้ายของกำหนดระยะเวลาศึกษา ตามข้อ 10 การแจ้งความจำนงขอสอบ พร้อมทั้งส่งร่างคุษฎีนิพนธ์ หรือ วิทยานิพนธ์จะต้องกระทำอย่างน้อย 30 วันก่อนหมดกำหนด หากพ้นกำหนด นี้แล้วจะไม่ได้รับการพิจารณา

การกำหนดวันสุดท้ายของการแจ้งความจำนงขอสอบพร้อมทั้งส่งร่าง คุษฎีนิพนธ์ หรือวิทยานิพนธ์ ของแต่ละหลักสูตรให้เป็นไปตามประกาศของ บัณฑิตวิทยาลัย

- 27.1.5 การวัดผลคุณลักษณะ หรือวิทยานิพนธ์ กำหนดให้ได้สัญลักษณ์ S หรือ U และนักศึกษาจะต้องสอบให้ได้สัญลักษณ์ S ภายในการสอบ 2 ครั้ง มิฉะนั้นจะพ้นสภาพการเป็นนักศึกษา
- 27.1.6 การรายงานผลสอบ เมื่อนักศึกษาผ่านการสอบคุณลักษณะ หรือวิทยานิพนธ์ โดยการสอบป้องกันแล้ว คณะกรรมการสอบต้องรายงานผลต่อประธานหลักสูตรบัณฑิตศึกษา คณะกรรมการบัณฑิตศึกษาประจำคณะเห็นชอบ และส่งผลต่อบัณฑิตวิทยาลัย ภายใน 2 สัปดาห์หลังสิ้นสุดการสอบ
- 27.2 การทำสารนิพนธ์ (6 หน่วยกิต)
- 27.2.1 คณะกรรมการสอบสารนิพนธ์ ประกอบด้วย ประธานกรรมการสอบ อาจารย์ที่ปรึกษาสารนิพนธ์ และกรรมการผู้ทรงคุณวุฒิ รวมไม่เกิน 3 คน เว้นแต่ในกรณีจำเป็น อาจแต่งตั้งกรรมการเพิ่มเติมได้ ทั้งนี้ โดยมีกรรมการผู้ทรงคุณวุฒิเป็นประธาน
- 27.2.2 คณะบดีประจำคณะแต่งตั้งคณะกรรมการสอบเค้าโครง และคณะกรรมการสอบป้องกันสารนิพนธ์ ตามที่คณะกรรมการบัณฑิตศึกษาประจำคณะให้ความเห็นชอบแล้ว
- 27.2.3 คุณสมบัติของผู้ลงทะเบียนการทำสารนิพนธ์
- (1) ศึกษาและสอบได้ครบตามที่หลักสูตรกำหนด
 - (2) ได้รับอนุมัติจากคณะบดีประจำคณะ
- 27.2.4 ขั้นตอนการเสนอและพิจารณาสารนิพนธ์
- (1) นักศึกษาเสนอหัวข้อสารนิพนธ์ และชื่ออาจารย์ที่ปรึกษาต่อคณะกรรมการประจำหลักสูตร
 - (2) คณะกรรมการประจำหลักสูตรพิจารณาเสนอขอความเห็นชอบต่อคณะกรรมการบัณฑิตศึกษาประจำคณะ
 - (3) คณะบดีบัณฑิตวิทยาลัยอนุมัติหัวข้อและชื่ออาจารย์ที่ปรึกษาสารนิพนธ์
 - (4) เมื่อนักศึกษาทำสารนิพนธ์แล้ว และอาจารย์ที่ปรึกษาเห็นว่านักศึกษาพร้อมที่จะสอบป้องกันสารนิพนธ์ ให้นักศึกษาแจ้งความจำนงขอสอบต่อประธานหลักสูตรบัณฑิตศึกษา พร้อมทั้งส่งร่างสารนิพนธ์ให้คณะกรรมการสอบสารนิพนธ์ทุกคน
- ในกรณีที่เป็นการศึกษาสุดท้ายของกำหนดระยะเวลาศึกษาตามข้อ 10 การแจ้งความจำนงขอสอบ พร้อมทั้งส่งร่างสารนิพนธ์ จะต้องกระทำอย่างน้อย 30 วัน ก่อนหมดกำหนด หากพ้นกำหนดนี้แล้วจะไม่ได้รับการพิจารณา การกำหนดวันสุดท้ายของการแจ้งความจำนงขอสอบ พร้อมทั้งส่งร่างสารนิพนธ์ ของแต่ละหลักสูตรให้เป็นไปตามประกาศของบัณฑิตวิทยาลัย
- 27.2.5 การวัดผลสารนิพนธ์ กำหนดให้ได้สัญลักษณ์ S หรือ U และนักศึกษาต้องสอบให้ได้สัญลักษณ์ S ภายในการสอบ 2 ครั้ง มิฉะนั้นจะพ้นจากสภาพการเป็นนักศึกษา
- 27.2.6 การรายงานผลสอบ เมื่อนักศึกษาผ่านการสอบป้องกันสารนิพนธ์แล้ว คณะกรรมการต้องรายงานผลต่อประธานหลักสูตรบัณฑิตศึกษา คณะกรรมการบัณฑิตศึกษาประจำคณะเห็นชอบ และส่งผลต่อบัณฑิตวิทยาลัย ภายใน 2 สัปดาห์หลังสิ้นสุดการสอบ

27.3 การศึกษาอิสระ (3 - 4 หน่วยกิต)

27.3.1 คณะบดีประจำคณะแต่งตั้งอาจารย์ที่ปรึกษาการศึกษาอิสระ ตามที่คณะกรรมการบัณฑิตศึกษาประจำคณะ ให้ความเห็นชอบแล้ว

27.3.2 คุณสมบัติของผู้ลงทะเบียนทำการศึกษาอิสระ

- (1) ศึกษาและสอบได้ครบตามที่หลักสูตรกำหนด
- (2) ได้รับอนุมัติจากคณะบดีประจำคณะ

27.3.3 ขั้นตอนการเสนอและพิจารณาการศึกษาอิสระ

- (1) นักศึกษาเสนอหัวข้อการศึกษาอิสระ ต่อคณะกรรมการประจำหลักสูตร
- (2) นักศึกษาส่งรายงานการศึกษาอิสระ ต่ออาจารย์ที่ปรึกษาเพื่อประเมินผลการศึกษาตามที่คณะกรรมการประจำหลักสูตรกำหนด
- (3) การวัดผลการศึกษาอิสระ กำหนดให้ใช้เป็นระดับคะแนนตัวอักษร

หมวด 6

การศึกษาข้ามสถาบัน การย้ายสาขาวิชา และการเทียบโอนหน่วยกิต

ข้อ 28 การศึกษาข้ามสถาบัน

28.1 นักศึกษาของมหาวิทยาลัยนี้อาจศึกษาข้ามสถาบันได้ โดยต้องเป็นสถาบันการศึกษาที่สำนักงานคณะกรรมการการอุดมศึกษารับรอง และได้รับอนุมัติจากอธิการบดี

28.2 การเทียบรายวิชา ต้องผ่านความเห็นชอบของคณะกรรมการประจำหลักสูตร ที่นักศึกษาขอเทียบโอน ทั้งนี้ โดยถือเกณฑ์เนื้อหารายละเอียดของรายวิชา ระยะเวลาศึกษาและระบบการประเมินผล เป็นหลักในการพิจารณาและได้รับอนุมัติโดยคณะบดีประจำคณะ

28.3 ผลการศึกษาที่ได้รับต้องปรากฏในใบแสดงผลการศึกษาจากสถาบันที่ให้นั้น ๆ

ข้อ 29 การย้ายหลักสูตรสาขาวิชา

29.1 คุณสมบัติของผู้มีสิทธิ์ขอย้าย และเงื่อนไขของการย้ายหลักสูตรสาขาวิชา

- (1) ได้ลงทะเบียนเรียนมาแล้วไม่น้อยกว่า 1 ภาคการศึกษาปกติ
- (2) ต้องมีแต้มเฉลี่ยสะสม และเงื่อนไขอื่นตามที่หลักสูตรที่ขอย้ายเข้ากำหนดตามประกาศของมหาวิทยาลัย
- (3) ต้องมีเวลาศึกษาในหลักสูตรของสาขาวิชาใหม่ ไม่น้อยกว่า 1 ภาคการศึกษาปกติ จึงมีสิทธิ์สำเร็จการศึกษา
- (4) นักศึกษาต้องยื่นคำร้องที่ผ่านความเห็นชอบจากคณะบดีของหลักสูตรเดิม และคณะบดีของหลักสูตรใหม่ที่ขอย้ายเข้า เพื่อขอย้ายหลักสูตรสาขาวิชาที่สำนักทะเบียนและประมวลผล
- (5) คณะกรรมการประจำหลักสูตรจะพิจารณารับนักศึกษา ที่ขอย้ายเข้าได้เฉพาะกรณีที่มีจำนวนนักศึกษายังไม่ครบตามที่กำหนด และต้องได้รับความเห็นชอบจากคณะกรรมการบัณฑิตศึกษาประจำคณะ และได้รับอนุมัติจากอธิการบดี
- (6) การดำเนินการเพื่อขอย้ายหลักสูตรสาขาวิชาต้องให้สิ้นสุดภายใน 2 สัปดาห์แรกของภาคการศึกษาปกติ และแจ้งผลการอนุมัติต่อบัณฑิตวิทยาลัย

29.2 การเทียบโอนรายวิชาให้ใช้เกณฑ์และข้อปฏิบัติดังนี้

- (1) เป็นรายวิชาที่ปรากฏในหลักสูตรสาขาวิชาที่ขอย้ายเข้าศึกษา
- (2) เป็นรายวิชาที่มีเนื้อหาวิชาเทียบเคียงกันได้ หรือมีเนื้อหาสาระครอบคลุมไม่ต่ำกว่าสามในสี่ของรายวิชาเดิมที่ขอเทียบโอน
- (3) สำหรับวิชาเอก หรือวิชาชีพที่ได้ศึกษามาแล้ว จะเทียบโอนได้ก็ต่อเมื่อได้ระดับคะแนนตามเกณฑ์ของหลักสูตรสาขาวิชาที่ขอย้ายเข้า (ถ้ามี)
- (4) นักศึกษาที่ย้ายหลักสูตรสาขาวิชา โดยการสอบคัดเลือกเข้าใหม่ อาจยื่นคำร้องขอเทียบโอนรายวิชาที่เคยเรียนมาแล้วได้

ข้อ 30 การเทียบโอนรายวิชา และการรับโอนนักศึกษาจากสถาบันอื่น

30.1 คุณสมบัติของผู้มีสิทธิ์ขอเทียบโอนผลการเรียน และขอโอนย้ายจากสถาบันอื่น

- (1) เป็นผู้ที่มีคุณสมบัติตามที่ระบุไว้ใน หมวด 3 ข้อ 11
- (2) ผ่านกระบวนการคัดเลือกเข้าเป็นนักศึกษาของมหาวิทยาลัย

30.2 การเทียบโอนความรู้และโอนหน่วยกิตให้ใช้เกณฑ์และข้อปฏิบัติดังนี้

30.2.1 หลักเกณฑ์การเทียบวิชาเรียนและโอนหน่วยกิตระหว่างการศึกษาในระบบ

- (1) เป็นรายวิชาหรือกลุ่มรายวิชาในหลักสูตรระดับบัณฑิตศึกษา หรือเทียบเท่าที่สำนักงานคณะกรรมการการอุดมศึกษา หรือหน่วยงานของรัฐที่มีอำนาจตามกฎหมายรับรอง
- (2) เป็นรายวิชาหรือกลุ่มรายวิชาที่มีเนื้อหาสาระครอบคลุมไม่น้อยกว่าสามในสี่ของรายวิชาหรือกลุ่มรายวิชาที่ขอเทียบ
- (3) เป็นรายวิชาหรือกลุ่มรายวิชาที่สอบไล่ได้ไม่ต่ำกว่าระดับคะแนนตัวอักษร B หรือแต้มระดับคะแนน 3.00 หรือเทียบเท่า หรือ ระดับคะแนนตัวอักษร S
- (4) นักศึกษาไม่สามารถเทียบโอนหน่วยกิตในรายวิชาวิทยานิพนธ์
- (5) นักศึกษาจะเทียบรายวิชาเรียน และโอนหน่วยกิตได้ไม่เกินหนึ่งในสามของจำนวนหน่วยกิตรวมของหลักสูตรที่รับโอน
- (6) รายวิชาหรือกลุ่มรายวิชาที่เทียบโอนจากต่างสถาบันอุดมศึกษาจะไม่นำมาคำนวณแต้มระดับคะแนนเฉลี่ยสะสม
- (7) นักศึกษาจะต้องใช้เวลาศึกษาอยู่ในสถาบันอุดมศึกษาที่รับโอนอย่างน้อยหนึ่งปีการศึกษา และลงทะเบียนเรียนรายวิชาหรือวิทยานิพนธ์ตามหลักสูตรที่เข้าศึกษาไม่น้อยกว่า 12 หน่วยกิต
- (8) ในกรณีที่สถาบันอุดมศึกษาเปิดหลักสูตรใหม่จะเทียบโอนนักศึกษาเข้าศึกษาได้ไม่เกินชั้นปีและภาคการศึกษาที่ได้รับอนุญาตให้มีนักศึกษาเรียนอยู่ตามหลักสูตรที่ได้รับความเห็นชอบแล้ว
- (9) เป็นรายวิชาที่ศึกษามาแล้วไม่เกิน 5 ปี นับถึงวันที่ขอเทียบโอน

30.2.2 หลักเกณฑ์การเทียบโอนความรู้และการให้หน่วยกิตจากการศึกษานอกระบบ และหรือการศึกษาตามอัธยาศัยเข้าสู่การศึกษาในระบบ

- (1) การเทียบความรู้จะเทียบเป็นรายวิชาหรือกลุ่มรายวิชาตามหลักสูตรและระดับการศึกษาที่เปิดสอนในมหาวิทยาลัยหัวเฉียวเฉลิมพระเกียรติ
- (2) การประเมินผลการเทียบโอนจะทำได้โดยการทดสอบมาตรฐานหรือการทดสอบที่ไม่ใช่มาตรฐาน การประเมิน หรืออบรมที่จัดโดยหน่วยงานต่างๆ และการเสนอแฟ้มสะสมงาน โดยมหาวิทยาลัยจะแต่งตั้งคณะกรรมการประเมินการเทียบโอนผลการเรียน จำนวน 3 คน ซึ่งได้รับความเห็นชอบจากคณะกรรมการบัณฑิตศึกษาประจำคณะ

- (3) ผลการประเมินจะต้องเทียบได้ไม่ต่ำกว่าระดับคะแนนตัวอักษร B หรือแต้มระดับคะแนน 3.00 หรือเทียบเท่าสำหรับรายวิชาหรือกลุ่มรายวิชาระดับบัณฑิตศึกษา จึงจะให้จำนวนหน่วยกิตของรายวิชา หรือกลุ่มรายวิชานั้น แต่จะไม่ให้ระดับคะแนนตัวอักษร และไม่มีการนำมาคิดคะแนนผลการเรียน หรือคำนวณแต้มระดับคะแนนเฉลี่ยสะสม
 - (4) การบันทึกผลการเรียนให้บันทึกตามวิธีการประเมิน
 - (5) การเทียบรายวิชาหรือกลุ่มรายวิชาจากการศึกษานอกระบบและหรือ การศึกษาตามอัธยาศัย จำนวนหน่วยกิตที่จะให้เทียบโอนได้ ให้สอดคล้องกับการจัดการเรียนการสอนของหลักสูตรนั้นๆ และตามหลักเกณฑ์ข้อ 30.2.1 และตามประกาศของมหาวิทยาลัย
 - (6) นักศึกษาจะต้องลงทะเบียนวิชาในหลักสูตรที่รับโอน ไม่ต่ำกว่า 2 ใน 3 ของ จำนวนหน่วยกิตรวมตลอดหลักสูตรโดยให้สอดคล้องกับการจัดการเรียน การสอนของหลักสูตรนั้นๆ และตามหลักเกณฑ์ข้อ 30.2.1
- 30.2.3 หลักเกณฑ์การเทียบวิชาเรียนและโอนหน่วยกิตจากหลักสูตรประกาศนียบัตรบัณฑิต เข้าสู่หลักสูตรระดับปริญญาโทในสาขาวิชาเดียวกัน หรือสาขาวิชาที่สัมพันธ์กัน ให้เทียบ โอนหน่วยกิตได้ไม่เกินร้อยละ 40 ของหลักสูตรที่รับโอน

หมวด 7

อาจารย์ประจำหลักสูตรและอาจารย์ที่ปรึกษา

- ข้อ 31 อาจารย์ประจำหลักสูตรระดับปริญญาตรีบัณฑิต และปริญญาโทบัณฑิต
- 31.1 ระดับปริญญาตรีบัณฑิต
 - 31.1.1 อาจารย์ผู้รับผิดชอบหลักสูตร ต้องเป็นอาจารย์ประจำหลักสูตร มีวุฒิปริญญาเอก หรือเทียบเท่า หรือเป็นผู้ดำรงตำแหน่งทางวิชาการ ไม่ต่ำกว่าศาสตราจารย์ในสาขาวิชานั้นหรือสาขาวิชาที่สัมพันธ์กัน จำนวนอย่างน้อย 3 คน
 - 31.1.2 อาจารย์ประจำหลักสูตร จะต้องมิตลอดระยะเวลาที่จัดการศึกษาตามหลักสูตรนั้น จำนวนไม่น้อยกว่า 5 คน โดยเป็นอาจารย์ประจำได้เพียง 1 หลักสูตรในเวลาเดียวกัน
 - 31.2 ระดับปริญญาโทบัณฑิต
 - 31.2.1 อาจารย์ผู้รับผิดชอบหลักสูตร ต้องเป็นอาจารย์ประจำหลักสูตร มีวุฒิปริญญาเอก หรือเทียบเท่า หรือเป็นผู้ดำรงตำแหน่งทางวิชาการไม่ต่ำกว่ารองศาสตราจารย์ ในสาขาวิชานั้น หรือสาขาวิชาที่สัมพันธ์กัน จำนวนอย่างน้อย 3 คน และอาจารย์ ผู้รับผิดชอบหลักสูตร ต้องทำหน้าที่อาจารย์ที่ปรึกษาวิทยานิพนธ์ และหรือ อาจารย์ผู้สอบวิทยานิพนธ์ และหรือ อาจารย์ผู้สอนในหลักสูตรนั้นด้วย
 - 31.2.2 อาจารย์ประจำหลักสูตร จะต้องมิตลอดระยะเวลาที่จัดการศึกษาตามหลักสูตรนั้น จำนวนไม่น้อยกว่า 5 คน โดยเป็นอาจารย์ประจำได้เพียง 1 หลักสูตรในเวลาเดียวกัน

ข้อ 32 อาจารย์ที่ปรึกษา

32.1 อาจารย์ที่ปรึกษาวิชาการ มีหน้าที่คอยดูแลแนะนำแผนการศึกษา ให้คำปรึกษา ช่วยจัดทำแผนการศึกษาให้เป็นไปตามเงื่อนไขหลักสูตรที่นักศึกษาต้องการเรียน

32.2 อาจารย์ที่ปรึกษาดุษฎีนิพนธ์ วิทยานิพนธ์ สารนิพนธ์ (6 หน่วยกิต) และการศึกษาอิสระ (3-4 หน่วยกิต)

32.2.1 อาจารย์ที่ปรึกษาดุษฎีนิพนธ์ และวิทยานิพนธ์

- 1) อาจารย์ที่ปรึกษาดุษฎีนิพนธ์ และวิทยานิพนธ์หลัก ต้องเป็นอาจารย์ประจำ มีวุฒิปริญญาเอก หรือเทียบเท่า หรือเป็นผู้ดำรงตำแหน่งทางวิชาการ ไม่ต่ำกว่ารองศาสตราจารย์ในสาขาวิชานั้นหรือสาขาวิชาที่สัมพันธ์กัน และต้องมีประสบการณ์ในการทำวิจัยที่มีใช้ส่วนหนึ่งของการศึกษาเพื่อรับปริญญา
- 2) อาจารย์ที่ปรึกษาดุษฎีนิพนธ์และวิทยานิพนธ์ร่วม (ถ้ามี) ต้องเป็นอาจารย์ประจำ หรือ ผู้ทรงคุณวุฒิภายนอกสถาบัน ที่มีคุณสมบัติเช่นเดียวกับอาจารย์ที่ปรึกษาหลัก

32.2.2 อาจารย์ที่ปรึกษาสารนิพนธ์ และการศึกษาอิสระ ต้องเป็นอาจารย์ประจำ

และในกรณีจำเป็นอาจเชิญผู้ทรงคุณวุฒิภายนอกเป็นที่ปรึกษาได้ โดยต้องมีคุณสมบัติไม่ต่ำกว่าปริญญาโทหรือเทียบเท่า หรือเป็นผู้ดำรงตำแหน่งทางวิชาการไม่ต่ำกว่า ผู้ช่วยศาสตราจารย์ในสาขาวิชานั้น หรือสาขาวิชาที่สัมพันธ์กันและต้องมีประสบการณ์ ด้านการทำวิจัย ทั้งนี้ อาจารย์ที่ปรึกษาจะต้องทำหน้าที่ให้คำปรึกษาแนะนำเกี่ยวกับการค้นคว้า พิจารณาเค้าโครง และเป็นกรรมการสอบตามประกาศของมหาวิทยาลัย

ข้อ 33 ภาระงานที่ปรึกษาดุษฎีนิพนธ์ วิทยานิพนธ์ สารนิพนธ์ และการศึกษาอิสระ

33.1 อาจารย์ประจำ 1 คน ให้เป็นอาจารย์ที่ปรึกษาดุษฎีนิพนธ์ ได้ 1 คน

และวิทยานิพนธ์ ได้ไม่เกิน 5 คน หากหลักสูตรใดมีอาจารย์ประจำที่มีศักยภาพพร้อมที่จะดูแลนักศึกษาได้มากกว่าเกณฑ์นี้ ให้อยู่ในดุลยพินิจของคณะกรรมการบัณฑิตศึกษาประจำคณะ แต่ทั้งนี้สำหรับดุษฎีนิพนธ์ต้องไม่เกิน 2 คน และวิทยานิพนธ์ ต้องไม่เกิน 10 คน

33.2 อาจารย์ประจำ 1 คน เป็นที่ปรึกษาสารนิพนธ์ของนักศึกษาได้ไม่เกิน 10 คน

หรือการศึกษาอิสระของนักศึกษาได้ไม่เกิน 15 คน หากเป็นที่ปรึกษาทั้งดุษฎีนิพนธ์ และ/หรือ วิทยานิพนธ์ สารนิพนธ์ การศึกษาอิสระ ให้คิดในสัดส่วนจำนวนนักศึกษาที่ทำดุษฎีนิพนธ์ 1 คน เทียบได้กับจำนวนนักศึกษาที่ทำวิทยานิพนธ์ 5 คน

วิทยานิพนธ์ 1 คน เทียบได้กับจำนวนนักศึกษาที่ทำสารนิพนธ์ 2 คน

หรือการศึกษาอิสระ 4 คน ทั้งนี้ ให้นับรวมนักศึกษาที่ยังไม่สำเร็จการศึกษาทั้งหมด ในเวลาเดียวกัน

หมวด 8

การขาดการศึกษา การลาพักการศึกษา
การถูกสั่งให้พักการศึกษา และการฟื้นฟูสภาพ

- ข้อ 34 การขาดการศึกษา
- 34.1 นักศึกษาที่มีเวลาเรียนในรายวิชาใดไม่ถึงร้อยละ 80 ตามที่กำหนดไว้ในข้อ 23.2 โดยมีได้รับอนุมัติจากคณบดีประจำคณะ ให้ถือว่าขาดการศึกษารายวิชานั้น
- 34.2 รายวิชาที่นักศึกษาขาดการศึกษา ให้ได้ระดับคะแนน F
- ข้อ 35 การลาพักการศึกษา
- 35.1 นักศึกษามีสิทธิ์ขอลาพักการศึกษาได้ในกรณีต่อไปนี้
- (1) ถูกเกณฑ์หรือระดมพลเข้ารับราชการทหารกองประจำการ
 - (2) ได้รับทุนแลกเปลี่ยนนักเรียนระหว่างประเทศ หรือทุนอื่นใดที่คณบดีประจำคณะเห็นชอบ
 - (3) เจ็บป่วยจนต้องพักรักษาตัวเป็นเวลานานตามคำสั่งแพทย์ โดยมีใบรับรองแพทย์จากโรงพยาบาลของรัฐ หรือโรงพยาบาลเอกชน
 - (4) มีเหตุจำเป็นยิ่งอันควรได้รับการพิจารณาให้ลาพักการศึกษา
- 35.2 นักศึกษาที่จะได้รับการพิจารณาให้ลาพักการศึกษาได้ต้องลงทะเบียนเรียนมาแล้วไม่น้อยกว่า 1 ภาคการศึกษา
- 35.3 นักศึกษาที่ประสงค์จะลาพักการศึกษาต้องยื่นคำร้องขอลาพักการศึกษา และต้องชำระค่ารักษาสถานภาพนักศึกษาทุกภาคการศึกษาปกติ มิฉะนั้นจะฟื้นฟูสภาพนักศึกษา
- 35.4 ให้คณบดีประจำคณะ อนุมัติให้ลาพักการศึกษาได้หนึ่งภาคการศึกษา ถ้านักศึกษายังมีความจำเป็นที่จะต้องลาพัก 2 ภาคการศึกษาติดต่อกัน ให้ขออนุมัติเป็นกรณีพิเศษจากอธิการบดี
- 35.5 ระยะเวลาลาพักการศึกษาให้นับอยู่ในระยะเวลาการศึกษาตามข้อ 10 ยกเว้นกรณีที่ขอลาพักตามข้อ 35.1 (1)
- ข้อ 36 การถูกสั่งให้พักการศึกษา นักศึกษาอาจถูกสั่งให้พักการศึกษาในกรณีที่ประพฤติทุจริตในการสอบหรือประพฤติผิดวินัยนักศึกษา
- ข้อ 37 การฟื้นฟูสภาพนักศึกษา
- 37.1 ได้แต่้มเฉลี่ยสะสมต่ำกว่า 3.00 สามภาคการศึกษาติดต่อกัน
 - 37.2 ผลการสอบประมวลความรู้ไม่ผ่านสามครั้ง
 - 37.3 ผลการสอบคุณฐิณีพนธ์ วิทยานิพนธ์ สารนิพนธ์ และสอบวัดคุณสมบัติไม่ผ่านสองครั้ง
 - 37.4 ไม่สามารถเรียนสำเร็จภายในระยะเวลาการศึกษาที่กำหนดไว้
 - 37.5 มหาวิทยาลัยสั่งให้ฟื้นฟูสภาพนักศึกษาด้วยเหตุกระทำผิดวินัยอย่างร้ายแรง
 - 37.6 มหาวิทยาลัยสั่งให้ฟื้นฟูสภาพนักศึกษาด้วยเหตุกระทำการทุจริตในการสอบ หรือ คัดลอกวิทยานิพนธ์ การศึกษาอิสระ หรือผลงานวิชาการของผู้อื่น หรือให้ผู้อื่นจัดทำให้
 - 37.7 นักศึกษาไม่มาเรียน หรือไม่ได้รับรักษาสถานภาพนักศึกษาภายในเวลาที่กำหนด
ในกรณีนี้ภายใต้เหตุผลวิสัย หรือความจำเป็นอย่างยิ่ง นักศึกษาอาจขอคืนสภาพได้
โดยทำคำร้องเพื่อขออนุมัติต่ออธิการบดี
 - 37.8 สำเร็จการศึกษาตามหลักสูตร
 - 37.9 นักศึกษาต้องคำพิพากษาให้จำคุก
 - 37.10 ลาออก
 - 37.11 ตาย

หมวด 9

การสำเร็จการศึกษา การขอรับปริญญา และการประกาศเกียรติคุณ

ข้อ 38 การสำเร็จการศึกษา

38.1 ประกาศนียบัตรบัณฑิต

นักศึกษาต้องเรียนครบตามจำนวนหน่วยกิตที่กำหนดไว้ในหลักสูตร และต้องได้รับระดับคะแนนเฉลี่ยไม่ต่ำกว่า 3.00 หรือเทียบเท่า

38.2 ปริญญามหาบัณฑิต

แผน ก. ศึกษารายวิชาครบถ้วน ตามที่กำหนดไว้ในหลักสูตร โดยจะต้องได้รับระดับคะแนนเฉลี่ยไม่ต่ำกว่า 3.00 จากระบบ 4 ระดับคะแนน หรือเทียบเท่า พร้อมทั้งเสนอวิทยานิพนธ์ และสอบผ่านการสอบปากเปล่าขั้นสุดท้าย และผลงานวิทยานิพนธ์ จะต้องได้รับการตีพิมพ์เผยแพร่ หรืออย่างน้อยดำเนินการให้ผลงานหรือส่วนหนึ่งของผลงานได้รับการยอมรับให้ตีพิมพ์ในวารสาร หรือสิ่งพิมพ์ทางวิชาการ หรือเสนอต่อที่ประชุมวิชาการที่มีรายงานการประชุม (Proceeding)

แผน ข. ศึกษารายวิชาครบถ้วนตามที่กำหนดในหลักสูตรโดยจะต้องทำการศึกษาค้นคว้าอิสระ 3-6 หน่วยกิต และได้รับระดับคะแนนเฉลี่ยไม่ต่ำกว่า 3.00 จากระบบ 4 ระดับคะแนน หรือเทียบเท่า และสอบผ่านประมวลความรู้ (Comprehensive Examination) ด้วยข้อเขียน และ/หรือปากเปล่าในสาขาวิชานั้น

38.3 ปริญญาดุษฎีบัณฑิต

แบบ 1 สอบผ่านภาษาต่างประเทศอย่างน้อย 1 ภาษาตามหลักเกณฑ์และเงื่อนไขที่สถาบันอุดมศึกษากำหนด สอบผ่านการสอบวัดคุณสมบัติ (Qualifying Examination) เพื่อเป็นผู้มีสิทธิขอทำดุษฎีนิพนธ์ เสนอดุษฎีนิพนธ์และสอบผ่านการสอบปากเปล่าขั้นสุดท้าย โดยคณะกรรมการซึ่งจะต้องประกอบด้วยผู้ทรงคุณวุฒิจากภายในและภายนอกสถาบัน และผลงานดุษฎีนิพนธ์จะต้องได้รับการตีพิมพ์ หรืออย่างน้อยดำเนินการให้ผลงานหรือส่วนหนึ่งของผลงานได้รับการยอมรับให้ตีพิมพ์ในวารสารวิชาการ (Journal) ระดับชาติที่ปรากฏในฐานข้อมูล TCI หรือสิ่งพิมพ์ทางวิชาการที่มีกรรมการภายนอกมาร่วมกลั่นกรอง (Peer Review) ก่อนการตีพิมพ์ และเป็นที่ยอมรับในสาขาวิชานั้น

แบบ 2 ศึกษารายวิชาครบถ้วนตามที่กำหนดในหลักสูตร โดยจะต้องได้ระดับคะแนนเฉลี่ยไม่ต่ำกว่า 3.00 จากระบบ 4 ระดับคะแนน หรือเทียบเท่า สอบผ่านภาษาต่างประเทศอย่างน้อย 1 ภาษา ตามหลักเกณฑ์และเงื่อนไขที่สถาบันอุดมศึกษากำหนดสอบผ่านการสอบวัดคุณสมบัติ (Qualifying Examination) เพื่อเป็นผู้มีสิทธิขอทำดุษฎีนิพนธ์ เสนอดุษฎีนิพนธ์และสอบผ่านการสอบปากเปล่าขั้นสุดท้ายโดยคณะกรรมการซึ่งจะต้องประกอบด้วยผู้ทรงคุณวุฒิจากภายในและภายนอกสถาบัน และผลงานดุษฎีนิพนธ์จะต้องได้รับการตีพิมพ์ หรืออย่างน้อยดำเนินการให้ผลงานหรือส่วนหนึ่งของผลงานได้รับการยอมรับให้ตีพิมพ์ในวารสาร หรือสิ่งพิมพ์ทางวิชาการที่มีกรรมการภายนอกมาร่วมกลั่นกรอง (Peer Review) ก่อนการตีพิมพ์ และเป็นที่ยอมรับในสาขาวิชานั้น

- ข้อ 39 ผู้มีสิทธิ์ขอรับปริญญาตรีบัณฑิต ปริญญาโทบัณฑิต หรือประกาศนียบัตรบัณฑิต ต้องอยู่ภายใต้เงื่อนไขดังนี้
- (1) เรียนครบตามหลักสูตรสาขาวิชา ปริญญาตรีบัณฑิต ปริญญาโทบัณฑิต หรือประกาศนียบัตรบัณฑิต และได้แต้มเฉลี่ยสะสม ไม่ต่ำกว่า 3.00
 - (2) มีความประพฤติดีสมกับศักดิ์ศรีแห่งปริญญา นั้น ๆ
 - (3) ไม่มีพันธระด้านหนี้สินใด ๆ กับมหาวิทยาลัย
- ข้อ 40 ให้นักศึกษายื่นคำร้องแสดงความจำนงขอรับปริญญาตรีบัณฑิต ปริญญาโทบัณฑิต หรือประกาศนียบัตรบัณฑิต ต่อสำนักทะเบียนและประมวลผล ภายใน 30 วัน นับแต่วันเปิดภาคการศึกษาสุดท้ายที่ นักศึกษาคาดว่าจะสำเร็จการศึกษา
- ข้อ 41 การอนุมัติปริญญาตรีบัณฑิต ปริญญาโทบัณฑิต และประกาศนียบัตรบัณฑิต
- 41.1 คณบดีเป็นผู้เสนอชื่อผู้สมควรได้รับปริญญา ตามที่คณะกรรมการบัณฑิตศึกษาประจำคณะ และคณะกรรมการบริหารวิชาการของมหาวิทยาลัยให้ความเห็นชอบแล้วต่อสภามหาวิทยาลัย
 - 41.2 สภามหาวิทยาลัยเป็นผู้พิจารณาอนุมัติปริญญา

ประกาศ ณ วันที่ 13 มกราคม พ.ศ. 2555



(ศาสตราจารย์ ดร.เกษม สุวรรณกุล)
นายกสภามหาวิทยาลัยหัวเฉียวเฉลิมพระเกียรติ

วิทยาเขตยศเส

๑๒๑ ถนนอนันตนาถ เขตป้อมปราบฯ

กรุงเทพมหานคร ๑๐๑๐๐

โทร. ๐-๒๖๒๑-๗๐๗๐-๔ โทรสาร ๐-๒๖๒๑-๗๐๗๕

<http://www.hcu.ac.th>



เรียนรู้เพื่อรับใช้สังคม

มหาวิทยาลัยหัวเฉียวเฉลิมพระเกียรติ

๑๙/๑๙ ถนนบางนา-ตราด กิโลเมตรที่ ๑๙

อำเภอบางพลี จังหวัดสมุทรปราการ ๑๐๕๔๐

โทร. ๐-๒๓๑๒-๖๓๐๐ โทรสาร ๐-๒๓๑๒-๖๒๓๗

<http://www.hcu.ac.th>

ประกาศมหาวิทยาลัยหัวเฉียวเฉลิมพระเกียรติ

ที่ ๕๑/2548

**เรื่อง กำหนดอัตราจัดเก็บค่าธรรมเนียมการสอบเทียบความรู้
และการประเมินการเทียบโอนผลการเรียน**

เพื่อให้การเทียบความรู้และการประเมินการเทียบโอนผลการเรียนรายวิชาเป็นไปตามระเบียบมหาวิทยาลัยหัวเฉียวเฉลิมพระเกียรติ ว่าด้วย การศึกษาระดับบัณฑิตศึกษา พ.ศ. 2548 จึงกำหนดอัตราจัดเก็บค่าธรรมเนียมในการสอบเทียบความรู้และการประเมินการเทียบโอนผลการเรียนรายวิชา ดังนี้

1. การเทียบโอนผลการศึกษารายวิชาในระบบ และ/หรือ การศึกษานอกระบบ เข้าสู่การศึกษาในระบบ
 - 1.1 กรณีนักศึกษาเดิมสอบคัดเลือกเข้าใหม่ การรับโอนนักศึกษาจากสถาบันอื่น และการศึกษาปริญญาที่สอง ให้จัดเก็บค่าธรรมเนียมในการเทียบโอนผลการเรียน วิชาละ 500 บาท หากเป็นรายวิชาที่ศึกษามาแล้ว เกินเวลากำหนด 5 ปี นับจากวันที่ลงทะเบียนเรียนรายวิชานั้น จนถึงวันที่ยื่นคำขอเทียบโอน ให้จัดเก็บค่าธรรมเนียมในการสอบเทียบความรู้ วิชาละ 2,000 บาท
 - 1.2 กรณีที่ผ่านการอบรมในหลักสูตรระยะสั้นจากหน่วยงานของสถาบันการศึกษาของรัฐ/เอกชน หรือองค์กรวิชาชีพที่รัฐบาลรับรอง มีกำหนดเวลาฝึกอบรมไม่น้อยกว่าเวลาที่กำหนดไว้ในหลักสูตร และมีการประเมินผลออกเป็นค่าระดับคะแนน เทียบได้ไม่ต่ำกว่า B ให้จัดเก็บค่าธรรมเนียมในการเทียบโอนผลการเรียน วิชาละ 500 บาท หากผ่านการอบรมมาแล้วเกินเวลากำหนด 5 ปี นับจากวันที่ได้ผ่านการอบรมนั้น จนถึงวันที่ยื่นคำขอเทียบโอน ให้จัดเก็บค่าธรรมเนียมในการสอบเทียบความรู้ วิชาละ 2,000 บาท
2. การเทียบโอนความรู้และการให้หน่วยกิตจากการศึกษานอกระบบ และ/หรือการศึกษาตามอัธยาศัยเข้าสู่การศึกษาในระบบ
 - 2.1 ค่าธรรมเนียมในการเทียบโอนผลการเรียน หน่วยกิตละ 1,000 บาท
 - 2.2 ค่าธรรมเนียมในการสอบประเมินผล รายวิชาละ 3,000 บาท

ประกาศ ณ วันที่ 11 เมษายน พ.ศ. 2548

(รองศาสตราจารย์ประสิทธิ์ โสวิไลกุล)

อธิการบดีมหาวิทยาลัยหัวเฉียวเฉลิมพระเกียรติ

วิทยาเขตยศเส

๑๒๑ ถนนอนันตนาถ เขตป้อมปราบฯ

กรุงเทพมหานคร ๑๐๑๐๐

โทร. ๐-๒๖๒๑-๗๐๗๐-๔ โทรสาร ๐-๒๖๒๑-๗๐๗๕

<http://www.hcu.ac.th>



เรียนรู้เพื่อรับใช้สังคม

มหาวิทยาลัยหัวเฉียวเฉลิมพระเกียรติ

๑๘/๑๘ ถนนบางนา-ตราด กิโลเมตรที่ ๑๘

อำเภอบางพลี จังหวัดสมุทรปราการ ๑๐๕๔๐

โทร. ๐-๒๓๑๒-๖๓๐๐ โทรสาร ๐-๒๓๑๒-๖๓๓๗

<http://www.hcu.ac.th>

ประกาศมหาวิทยาลัยหัวเฉียวเฉลิมพระเกียรติ

ที่ ๐๒๓ / 2555

เรื่อง แนวทางปฏิบัติเกี่ยวกับหลักสูตรระดับบัณฑิตศึกษา แผน ข. พ.ศ. 2555

โดยที่เป็นการสมควรปรับปรุงประกาศมหาวิทยาลัยหัวเฉียวเฉลิมพระเกียรติ เรื่อง แนวทางการปฏิบัติเกี่ยวกับหลักสูตรระดับบัณฑิตศึกษา แผน ข. พ.ศ. 2549 เพื่อให้สอดคล้องกับระเบียบมหาวิทยาลัยหัวเฉียวเฉลิมพระเกียรติ ว่าด้วยการศึกษาระดับบัณฑิตศึกษา พ.ศ. 2554 จึงให้ยกเลิกประกาศมหาวิทยาลัยหัวเฉียวเฉลิมพระเกียรติ ที่ 113/2549

หลักสูตรระดับบัณฑิตศึกษาชั้นปริญญาโทบัณฑิต แผน ข. กำหนดให้นักศึกษาเลือก 2 แนวทาง คือ การลงทะเบียนเรียนวิชาสารนิพนธ์ (6 หน่วยกิต) หรือการศึกษานิพนธ์ (3-4 หน่วยกิต)

1. แนวทางการปฏิบัติการทำสารนิพนธ์ (6 หน่วยกิต)

1.1 การรับเข้าศึกษา

คณะกรรมการประจำหลักสูตรจะเป็นผู้กำหนดให้มีการเลือกแผนการเรียน หลังจากที่เข้าศึกษาแล้ว ไม่ต่ำกว่า 2 ภาคการศึกษา

1.2 การลงทะเบียน

นักศึกษาอาจจะลงทะเบียนในครั้งเดียว 6 หน่วยกิต หรือแยกลงทะเบียนเป็น 2 ครั้ง ครั้งละ 3 หน่วยกิต ตามกำหนดในเงื่อนไขของแต่ละหลักสูตร หากการทำการศึกษานิพนธ์ (6 หน่วยกิต) ยังไม่แล้วเสร็จ แต่มีผลงานคืบหน้า หรือมีเหตุอันจำเป็นอย่างยิ่งให้งานชะงัก การประเมินเมื่อสิ้นภาคการศึกษานั้น ๆ จะได้สัญลักษณ์ P หากนักศึกษาลงทะเบียนครบ 6 หน่วยกิตแล้ว ไม่ต้องลงทะเบียนอีก แต่นักศึกษาต้องรักษาสถานภาพการเป็นนักศึกษาจนกว่าจะจบการศึกษา หรือจนครบระยะเวลาการศึกษา ภายใน 5 ปี

1.3 อาจารย์ที่ปรึกษาและกรรมการสารนิพนธ์ (6 หน่วยกิต)

1.3.1 อาจารย์ที่ปรึกษาสารนิพนธ์ (6 หน่วยกิต)

เป็นอาจารย์ประจำที่มีคุณสมบัติตามเกณฑ์ของสำนักงานคณะกรรมการการอุดมศึกษา มีหน้าที่ควบคุมสารนิพนธ์ (6 หน่วยกิต) ของนักศึกษาในที่ปรึกษาตามที่ได้รับแต่งตั้งนั้น อาจารย์ที่ปรึกษา 1 คน ควบคุมนักศึกษาที่ทำสารนิพนธ์ (6 หน่วยกิต) ได้ไม่เกินคราวละ 10 คน

1.3.2 คณะกรรมการสอบเค้าโครงสารนิพนธ์ (6 หน่วยกิต)

แต่งตั้งโดยคณบดีประจำคณะ มีหน้าที่พิจารณาก่อนกรองเค้าโครงสารนิพนธ์ (6 หน่วยกิต) ตามที่คณะกรรมการบัณฑิตศึกษาประจำคณะให้ความเห็นชอบแล้ว

1.3.3 คณะกรรมการสอบสารนิพนธ์ (6 หน่วยกิต)

ประธานกรรมการสอบ อาจารย์ที่ปรึกษาสารนิพนธ์ และกรรมการผู้ทรงคุณวุฒิ รวมไม่เกิน 3 คน เว้นแต่ในกรณีจำเป็นอาจแต่งตั้งกรรมการเพิ่มเติมได้ ทั้งนี้ โดยมีกรรมการผู้ทรงคุณวุฒิเป็นประธาน

1.4 การประเมินสารนิพนธ์ (6 หน่วยกิต)

เมื่อคณะกรรมการสอบป้องกันสารนิพนธ์ (6 หน่วยกิต) พิจารณาผลสอบให้นักศึกษาสอบผ่าน นักศึกษาต้องส่งสารนิพนธ์ (6 หน่วยกิต) ฉบับสมบูรณ์ พร้อมบทความและหลักฐานการตอบรับให้ตีพิมพ์ ในวารสาร หรือสิ่งพิมพ์ทางวิชาการ หรือเสนอต่อที่ประชุมวิชาการที่มีรายงานการประชุม (Proceeding) ต่อบัณฑิตวิทยาลัย จึงจะได้สัญลักษณ์ S และมีสิทธิ์สอบประมวลความรู้

1.5 ระยะเวลาในการศึกษา เป็นไปตามระเบียบของมหาวิทยาลัย

2. แนวทางการปฏิบัติในการทำงานการศึกษาอิสระ (3-4 หน่วยกิต)

2.1 การรับเข้าศึกษา

คณะกรรมการประจำหลักสูตรจะเป็นผู้กำหนดให้มีการเลือกแผนการเรียน หลังจากที่เข้าศึกษาแล้ว ไม่ต่ำกว่า 2 ภาคการศึกษา

2.2 การลงทะเบียน

นักศึกษาจะลงทะเบียนเรียนการศึกษาอิสระ จำนวน 3-4 หน่วยกิต หรือตามความเห็นของ คณะกรรมการบัณฑิตศึกษาประจำคณะ ทั้งนี้ นักศึกษาต้องเสนอเค้าโครงเรื่องที่จะศึกษาก่อนลงทะเบียนเรียน

2.3 อาจารย์ที่ปรึกษา (3-4 หน่วยกิต)

เป็นอาจารย์ประจำที่มีคุณสมบัติตามเกณฑ์ของสำนักงานคณะกรรมการการอุดมศึกษา มีหน้าที่ควบคุม การศึกษาอิสระ (3-4 หน่วยกิต) ของนักศึกษาในที่ปรึกษาตามที่ได้รับแต่งตั้งนั้น อาจารย์ที่ปรึกษา 1 คน ควบคุมนักศึกษาที่ทำการศึกษาอิสระ (3-4 หน่วยกิต) ได้ไม่เกินคราวละ 15 คน

2.4 การประเมินผลการศึกษาอิสระ (3-4 หน่วยกิต)

การประเมินผลการศึกษาอิสระ (3-4 หน่วยกิต) เป็นการสอบปากเปล่า โดยคณะกรรมการ ประกอบด้วย อาจารย์ที่ปรึกษา และ/หรือกรรมการอื่น ๆ จำนวนอย่างน้อย 3 คน และผลการประเมิน ให้เป็นระดับคะแนน (Grade) และต้องประเมินผลให้เสร็จสิ้นภายในภาคการศึกษาที่นักศึกษาลงทะเบียน ทำการศึกษาอิสระ (3-4 หน่วยกิต) นั้น

2.5 นักศึกษาที่สอบผ่านการศึกษาอิสระ (3-4 หน่วยกิต) ต้องส่งฉบับแก้ไขที่ผ่านความเห็นชอบ

จากคณะกรรมการประเมินการศึกษาอิสระ (3-4 หน่วยกิต) และจะต้องส่งฉบับสมบูรณ์ พร้อมบทความ และหลักฐานการตอบรับให้ตีพิมพ์ในวารสาร หรือสิ่งพิมพ์ทางวิชาการ หรือเสนอต่อที่ประชุมวิชาการที่มี รายงานการประชุม (Proceeding) ต่อบัณฑิตวิทยาลัย ก่อนที่นักศึกษาสำเร็จการศึกษา

2.6 ระยะเวลาในการศึกษา เป็นไปตามระเบียบของมหาวิทยาลัย

ประกาศ ณ วันที่ 28 กุมภาพันธ์ พ.ศ. 2555



(รองศาสตราจารย์ ดร.ประจักษ์ พุ่มวิเศษ)
อธิการบดีมหาวิทยาลัยหัวเฉียวเฉลิมพระเกียรติ

วิทยาเขตยศเส

๑๒๑ ถนนอนันตนาถ เขตป้อมปราบฯ

กรุงเทพมหานคร ๑๐๑๐๐

โทร. ๐-๒๖๒๑-๗๐๗๐-๔ โทรสาร ๐-๒๖๒๑-๗๐๗๕

http://www.hcu.ac.th



เรียนรู้เพื่อรับใช้สังคม

มหาวิทยาลัยหัวเฉียวเฉลิมพระเกียรติ

๑๘/๑๘ ถนนบางนา-ตราด กิโลเมตรที่ ๑๘

อำเภอบางพลี จังหวัดสมุทรปราการ ๑๐๕๕๐

โทร. ๐-๒๓๑๒-๖๓๐๐ โทรสาร ๐-๒๓๑๒-๖๓๓๗

http://www.hcu.ac.th

ประกาศมหาวิทยาลัยหัวเฉียวเฉลิมพระเกียรติ

ที่ ๐15/2549

เรื่อง เกณฑ์มาตรฐานความรู้ภาษาอังกฤษสำหรับนักศึกษาระดับปริญญาโทบัณฑิต

.....

เพื่อให้การบริหารและการดำเนินงานของบัณฑิตวิทยาลัย ดำเนินไปด้วยความเรียบร้อย มีประสิทธิภาพ และบรรลุวัตถุประสงค์ตามพันธกิจหลักของมหาวิทยาลัย อาศัยอำนาจตามความในมาตรา 43 แห่งพระราชบัญญัติสถาบันอุดมศึกษาเอกชน พ.ศ. 2546 คณะกรรมการอำนวยการบัณฑิตวิทยาลัย ในการประชุมครั้งที่ 1/2549 เมื่อวันที่ 23 มกราคม 2549 มีมติเห็นชอบเกณฑ์มาตรฐานความรู้ภาษาอังกฤษสำหรับนักศึกษาระดับปริญญาโทบัณฑิต กรณีผู้เข้าศึกษาต่อระดับปริญญาโทบัณฑิตให้ใช้เกณฑ์ใดเกณฑ์หนึ่ง เพื่อการเข้าศึกษาต่อหรือการสำเร็จการศึกษาของหลักสูตรระดับบัณฑิตศึกษา คือ

1. ผลการสอบวัดความรู้ ความสามารถทางภาษาอังกฤษ ที่จัดสอบโดยมหาวิทยาลัยหัวเฉียวเฉลิมพระเกียรติ
- หรือ
2. ผลการเรียนและสอบผ่านรายวิชาอบรมภาษาอังกฤษแบบเข้มที่จัดโดยมหาวิทยาลัยหัวเฉียวเฉลิมพระเกียรติ
- หรือ
3. ผลการทดสอบจากศูนย์ทดสอบภาษาที่มีผลการสอบอายุไม่เกินระยะเวลา 2 ปี นับแต่วันสอบจากสถาบันต่างๆ โดยใช้ผลการทดสอบอย่างใดอย่างหนึ่ง ดังนี้

TU-GET หรือ CU-TEP หรือ IELTS หรือ TOFEL

ทั้งนี้ ให้ใช้ตามเกณฑ์มาตรฐาน หรือด้วยความเห็นชอบของคณะกรรมการบริหารบัณฑิตวิทยาลัย

ประกาศ ณ วันที่ 2 กุมภาพันธ์ พ.ศ. 2549

(ศาสตราจารย์พิเศษประสิทธิ์ ไชวโกล)

อธิการบดีมหาวิทยาลัยหัวเฉียวเฉลิมพระเกียรติ

วิทยาเขตยศเส

๑๒๑ ถนนอนันตนาถ เขตป้อมปราบฯ

กรุงเทพมหานคร ๑๐๑๐๐

โทร. ๐-๒๖๒๑-๓๐๓๐-๔ โทรสาร ๐-๒๖๒๑-๓๐๓๕

<http://www.hcu.ac.th>

เรียนรู้เพื่อรับใช้สังคม

มหาวิทยาลัยหัวเฉียวเฉลิมพระเกียรติ

๑๘/๑๘ ถนนบางนา-ตราด กิโลเมตรที่ ๑๘

อำเภอบางพลี จังหวัดสมุทรปราการ ๑๐๕๔๐

โทร. ๐-๒๓๑๒-๖๓๐๐ โทรสาร ๐-๒๓๑๒-๖๓๓๓

<http://www.hcu.ac.th>

ประกาศบัณฑิตวิทยาลัย

ที่ 015/2553

เรื่อง เกณฑ์มาตรฐานความรู้ภาษาอังกฤษจากผลการทดสอบจากศูนย์ทดสอบภาษา
สำหรับนักศึกษาระดับปริญญาโทบัณฑิต

เพื่อให้การบริหารและการดำเนินงานของบัณฑิตวิทยาลัย ดำเนินไปด้วยความเรียบร้อย มีประสิทธิภาพ และบรรลุวัตถุประสงค์ตามพันธกิจหลักของมหาวิทยาลัย คณะกรรมการบริหารบัณฑิตวิทยาลัย ครั้งที่ 3/2553 เมื่อวันที่ 6 พฤษภาคม 2553 มีมติเห็นชอบเกณฑ์มาตรฐานความรู้ภาษาอังกฤษจากผลการทดสอบจากศูนย์ทดสอบภาษา สำหรับนักศึกษาระดับปริญญาโทบัณฑิต กรณีผู้เข้าศึกษาต่อระดับปริญญาโทบัณฑิตให้ใช้เกณฑ์ผลการทดสอบจากศูนย์ทดสอบภาษาที่มีผลการสอบอายุไม่เกินระยะเวลา 2 ปี นับแต่วันสอบจากสถาบันต่างๆ โดยใช้ผลการทดสอบอย่างใดอย่างหนึ่ง ดังนี้

TOEIC Program 3	= 575 คะแนน
TOFEL CBT	= 170 คะแนน
TOFEL IBT	= 60 คะแนน
IELTS	ระดับ 5

ทั้งนี้ ให้ใช้ตามเกณฑ์มาตรฐาน หรือด้วยความเห็นชอบของคณะกรรมการบริหารบัณฑิตวิทยาลัย

ประกาศ ณ วันที่ 6 พฤษภาคม พ.ศ. 2553

(ผู้ช่วยศาสตราจารย์พรณราย แสงวิเชียร)

คณบดีบัณฑิตวิทยาลัย

วิทยาเขตยศเส

๑๒๑ ถนนอนันตนาถ เขตป้อมปราบฯ

กรุงเทพมหานคร ๑๐๑๐๐

โทร. ๐-๒๖๒๑-๗๐๗๐-๔ โทรสาร ๐-๒๖๒๑-๗๐๗๕

http://www.hcu.ac.th



เรียนรู้เพื่อรับใช้สังคม

มหาวิทยาลัยหัวเฉียวเฉลิมพระเกียรติ

๑๘/๑๘ ถนนบางนา-ตราด กิโลเมตรที่ ๑๘

อำเภอบางพลี จังหวัดสมุทรปราการ ๑๐๕๔๐

โทร. ๐-๒๓๑๒-๖๓๐๐ โทรสาร ๐-๒๓๑๒-๖๒๓๗

http://www.hcu.ac.th

ประกาศมหาวิทยาลัยหัวเฉียวเฉลิมพระเกียรติ

ที่ 129/2555

เรื่อง บัญชีรายวิชาเทียบโอน ของนักศึกษาระดับบัณฑิตศึกษา (ครั้งที่ 1)

เพื่อให้การเทียบโอนรายวิชาของนักศึกษาระดับบัณฑิตศึกษา ดำเนินไปด้วยความเรียบร้อย คณะกรรมการสภามหาวิทยาลัยหัวเฉียวเฉลิมพระเกียรติ ในการประชุม ครั้งที่ 5/2555 เมื่อวันที่ 6 กันยายน พ.ศ. 2555 เห็นสมควรให้เทียบโอนรายวิชาหลักสูตรบริหารธุรกิจมหาบัณฑิต กับ หลักสูตรการจัดการมหาบัณฑิต สาขาวิชาการจัดการอุตสาหกรรม ดังรายละเอียดต่อไปนี้

หลักสูตรบริหารธุรกิจมหาบัณฑิต (M.B.A.)	เทียบโอน ได้กับ	หลักสูตรการจัดการมหาบัณฑิต (M.M.)
BA 0863 ภาษาอังกฤษ (ไม่นับหน่วยกิต) สำหรับบัณฑิตศึกษา	↔	EG 0803 ภาษาอังกฤษ (ไม่นับหน่วยกิต) สำหรับบัณฑิตศึกษา
BA 8083 ระเบียบวิธีวิจัยทางธุรกิจ 3(3/3-0-0)	↔	ST 8013 ระเบียบวิธีวิจัย 3(3/3-0-0)
BA 8073 การจัดการการปฏิบัติการ 3(3/3-0-0)	↔	IM 8013 การจัดการอุตสาหกรรม 3(3/3-0-0)
MG 8463 การจัดการโลจิสติกส์ และโซ่อุปทาน 3(3/3-0-0)	→	IM 8173 การจัดการโลจิสติกส์ และโซ่อุปทาน 3(3/3-0-0)

↔ หมายถึง รายวิชาเรียนในหลักสูตรบริหารธุรกิจมหาบัณฑิต และหลักสูตรการจัดการมหาบัณฑิต สาขาวิชาการจัดการอุตสาหกรรม สามารถเทียบกันได้

→ หมายถึง รายวิชาเรียนในหลักสูตรบริหารธุรกิจมหาบัณฑิต สามารถเทียบโอนกับหลักสูตรการจัดการมหาบัณฑิต สาขาวิชาการจัดการอุตสาหกรรม

ประกาศ ณ วันที่ 26 ตุลาคม พ.ศ. 2555

(รองศาสตราจารย์ ดร.ประจักษ์ พุ่มวิเศษ)
อธิการบดีมหาวิทยาลัยหัวเฉียวเฉลิมพระเกียรติ



มหาวิทยาลัยหัวเฉียวเฉลิมพระเกียรติ
 ๑๘/๑๘ ถนนบางนา - ตราด กิโลเมตรที่ ๑๘
 อำเภอบางพลี จังหวัดสมุทรปราการ ๑๐๕๕๐
 โทร. ๐-๒๓๒๒-๖๓๐๐ โทรสาร ๐-๒๓๒๒-๖๓๓๗
<http://www.hcu.ac.th>

๑๐๐ ปี **ศตวรรษความดี**
มีคุณธิปไตยเด็กดี
 2453-2553

ระเบียบมหาวิทยาลัยหัวเฉียวเฉลิมพระเกียรติ
 ว่าด้วย วินัยของนักศึกษาระดับบัณฑิตศึกษา
 พ.ศ. 2555

บัณฑิตวิทยาลัย มหาวิทยาลัยหัวเฉียวเฉลิมพระเกียรติ ได้ให้ความสำคัญกับการพัฒนานักศึกษาให้เป็นบุคคลที่มี
 บุคลิกภาพเหมาะสม สามารถใช้ชีวิตอยู่ในสังคมได้อย่างมีความสุข กอปรด้วยคุณธรรม จริยธรรม ความซื่อสัตย์ กตัญญู
 ตลอดจนอนุรักษ์วัฒนธรรมอันดีงามไว้

อาศัยอำนาจตามความในมาตรา 34 แห่งพระราชบัญญัติสถาบันอุดมศึกษาเอกชน พ.ศ. 2546 แก้ไขเพิ่มเติม
 (ฉบับที่ 2) พ.ศ. 2550 เห็นสมควรกำหนดระเบียบมหาวิทยาลัยหัวเฉียวเฉลิมพระเกียรติ ว่าด้วย วินัยของนักศึกษาระดับ
 บัณฑิตศึกษา พ.ศ. 2555 ดังต่อไปนี้

หมวด 1
ข้อความเบื้องต้น

- ข้อ 1 ระเบียบนี้เรียกว่า “ระเบียบมหาวิทยาลัยหัวเฉียวเฉลิมพระเกียรติ ว่าด้วย วินัยของนักศึกษาระดับ
 บัณฑิตศึกษา พ.ศ. 2555”
- ข้อ 2 ระเบียบนี้ให้ใช้บังคับตั้งแต่ภาคการศึกษาที่ 1 ปีการศึกษา 2554 เป็นต้นไป
- ข้อ 3 ในระเบียบนี้
- “มหาวิทยาลัย” หมายถึง มหาวิทยาลัยหัวเฉียวเฉลิมพระเกียรติ
 - “อธิการบดี” หมายถึง อธิการบดีมหาวิทยาลัยหัวเฉียวเฉลิมพระเกียรติ
 - “คณะ” หมายถึง คณะวิชาที่นักศึกษาสังกัดอยู่
 - “นักศึกษา” หมายถึง นักศึกษาระดับบัณฑิตศึกษาหรือสูงกว่าของมหาวิทยาลัยหัวเฉียวเฉลิมพระเกียรติ

หมวด 2
วินัยทั่วไป

- ข้อ 4 วินัยส่วนตัวที่นักศึกษาพึงประพฤติปฏิบัติโดยเคร่งครัดและไม่ขัดกับกติกาของสังคมและกฎหมายบ้านเมือง
 ได้แก่
- 4.1 นักศึกษาต้องไม่กล่าวถ้อยคำ หรือการกระทำอื่นใด อันจะเกิดความเสียหายแก่คณาจารย์ ผู้อื่น
 และมหาวิทยาลัย
 - 4.2 นักศึกษาต้องปฏิบัติตนเป็นสุภาพชน ไม่ประพฤติในสิ่งนี้อาจนำมาซึ่งความเสื่อมเสียแก่ตนเองและ
 มหาวิทยาลัย
 - 4.3 นักศึกษาต้องไม่เล่นหรือมีส่วนเกี่ยวข้องไม่ว่ากรณีใด ๆ ในการเล่นการพนัน หรือมีอุปกรณ์สำหรับ
 การเล่นการพนันไว้ในครอบครอง รวมทั้งไม่เข้าไปในบริเวณหรือสถานที่ที่มีการเล่นการพนัน

20 ปี
 มอก.

- 4.4 นักศึกษาต้องไม่เสพ หรือนำสิ่งเสพติดต้องห้ามตามกฎหมายทุกประการรวม ทั้งสุราเมรัย และ เครื่องดื่มที่มีแอลกอฮอล์เข้ามาในบริเวณมหาวิทยาลัย
- 4.5 นักศึกษาต้องไม่ก่อวินาศกรรม หรือเข้าร่วมการทะเลาะวิวาทไม่ว่ากับผู้ใด หรือการกระทำใด ๆ อันเป็นการ ก่อความสงบเรียบร้อยขึ้น
- 4.6 นักศึกษาผู้ใดกระทำความผิดอาญาจนได้รับโทษจำคุกโดยคำพิพากษาของศาล ให้ถือว่านักศึกษาผู้นั้น กระทำความผิดวินัยร้ายแรง เว้นแต่โทษที่กระทำโดยประมาท

ข้อ 5 การพิจารณาโทษ

- 5.1 “คณะกรรมการสอบสวนสืบสวน” ประกอบด้วย คณบดีประจำคณะ หรือประธานหลักสูตร อาจารย์ที่ปรึกษาเป็นกรรมการ และคณบดีบัณฑิตวิทยาลัยเป็นประธาน มีหน้าที่สอบสวนสืบสวน และหารายละเอียดเพื่อเป็นหลักฐานในการประกอบคำพิจารณา และเสนอบทลงโทษต่ออธิการบดี
- 5.2 บทลงโทษในกรณีผิดวินัยนักศึกษา
 - (1) ทำทัณฑ์บนเป็นลายลักษณ์อักษร
 - (2) ให้พักการศึกษา
 - (3) กรณีกระทำความผิดวินัยเป็นครั้งที่ 2 ให้พ้นสภาพการเป็นนักศึกษา
- 5.3 ให้คณะกรรมการสอบสวนสืบสวนนำเสนอคณะกรรมการบริหารบัณฑิตวิทยาลัยและคณะกรรมการ บริหารวิชาการ และนำเสนอบทลงโทษต่ออธิการบดี
- 5.4 ให้คณะวิชาบัณฑิตกวีตติความผิดไว้เป็นหลักฐาน
- 5.5 ข้อบังคับข้อใดที่มีข้อความเคลือบคลุมไม่ชัดเจน ให้อธิการบดีเป็นผู้วินิจฉัย

หมวด 3

วินัยในการสอบ

ข้อ 6 การปฏิบัติตัวในการเข้าห้องสอบ

- 6.1 แต่งกายสุภาพเรียบร้อย
- 6.2 ต้องนำบัตรประจำตัวนักศึกษามาแสดงในการสอบทุกครั้ง
- 6.3 ห้ามเข้าห้องสอบก่อนเวลาสอบ เว้นแต่ได้รับอนุญาตจากกรรมการผู้ควบคุมการสอบประจำห้องสอบ
- 6.4 เมื่อการสอบผ่านไปแล้ว 30 นาที นักศึกษาผู้ใดที่ยังไม่เข้าห้องสอบ จะถูกตัดสิทธิ์ในการสอบครั้งนั้น เว้นแต่กรรมการผู้ควบคุมการสอบจะพิจารณาอนุญาตเฉพาะกรณี
- 6.5 ห้ามนำเอกสาร เครื่องมือสื่อสาร และอุปกรณ์ใด ๆ เข้าห้องสอบ เว้นแต่เครื่องมือใช้ที่กรรมการ ผู้ออกข้อสอบกำหนดไว้ในคำสั่ง

ข้อ 7 การปฏิบัติในระหว่างการสอบ

- 7.1 ห้ามนักศึกษาออกจากห้องสอบจนกว่าการสอบจะผ่านไปแล้ว 45 นาที
- 7.2 นักศึกษาต้องลงลายมือชื่อการเข้าสอบใน มฉก.31 รายชื่อเข้าห้องสอบของแต่ละรายวิชา เพื่อเป็น หลักฐาน
- 7.3 กรรมการผู้ควบคุมการสอบมีอำนาจตรวจค้นนักศึกษาผู้ใดที่มีเหตุอันสมควรสงสัยว่าทุจริตในการสอบ
- 7.4 ห้ามนำข้อสอบหรือเอกสารที่เกี่ยวข้องกับการสอบออกนอกห้องสอบ

- ข้อ 8 การทุจริตในการสอบ หมายถึง การกระทำของนักศึกษาในกรณีดังต่อไปนี้
- 8.1 นำข้อสอบหรือเอกสารที่เกี่ยวข้องกับการสอบออกนอกห้องสอบ
 - 8.2 มีข้อความใด ๆ อยู่ในสิ่งของหรือที่ตัวของนักศึกษา หรือมีเอกสารอันอาจเป็นประโยชน์ต่อการสอบ
 - 8.3 มีเจตนาคัดลอกคำตอบของผู้อื่น และ/หรือให้คำตอบของตนเป็นประโยชน์แก่ผู้อื่น
 - 8.4 มีการรับ/ส่งสัญญาณทุกประเภท
 - 8.5 มีการเข้าสอบแทนกัน นับเป็นการทุจริตทั้งผู้เข้าสอบแทนและผู้ให้สอบแทน
- ข้อ 9 บทลงโทษในกรณีทุจริต
- 9.1 นักศึกษาที่ทุจริตเป็นครั้งแรก
 - (1) นักศึกษาที่ทุจริตข้อ 8.1 ให้ปรับตก (F) ในรายวิชานั้น
 - (2) นักศึกษาที่ทุจริตในข้อ 8.2-8.5 ข้อใดข้อหนึ่ง ให้ปรับตก (F) ทุกรายวิชาที่ลงทะเบียนเรียนในภาคการศึกษานั้น
 - (3) ทำทัณฑ์บนเป็นลายลักษณ์อักษรทุกกรณี
 - 9.2 นักศึกษาที่กระทำทุจริตเป็นครั้งที่ 2
 - (1) ให้พ้นสภาพการเป็นนักศึกษา
 - (2) มหาวิทยาลัยจะไม่รับเข้าเป็นนักศึกษาของมหาวิทยาลัยอีก
- ข้อ 10 ขั้นตอนการพิจารณาลงโทษนักศึกษา มีดังนี้
- 10.1 กรรมการคุมสอบรวบรวมข้อมูลเบื้องต้นพร้อมพยานหลักฐาน เสนอคณะวิชาเพื่อพิจารณาโทษ
 - 10.2 ให้คณะกรรมการบริหารบัณฑิตวิทยาลัยและคณะกรรมการบริหารวิชาการพิจารณา แล้วนำเสนออธิการบดีเพื่อพิจารณาลงโทษ
- ข้อ 11 ระเบียบข้อใดที่มีข้อความเคลือบคลุมไม่ชัดเจน ให้อธิการบดีเป็นผู้วินิจฉัย

ประกาศ ณ วันที่ 16 มีนาคม พ.ศ. 2555

ศาสตราจารย์ ดร.เกษม สุวรรณกุล

(ศาสตราจารย์ ดร.เกษม สุวรรณกุล)
นายกสภามหาวิทยาลัยหัวเฉียวเฉลิมพระเกียรติ



อาจารย์นวลใย วรณกุล
ประธานกรรมการบัณฑิตศึกษา
ประจำคณะสังคมสงเคราะห์ศาสตร์
และสวัสดิการสังคม



อาจารย์ ดร.รชงค์ เสนานุช
ประธานกรรมการประจำหลักสูตร
สังคมสงเคราะห์ศาสตร์มหาบัณฑิต
สาขาวิชาการบริหารสวัสดิการสังคม



เรียนรู้เพื่อรับใช้สังคม

หลักสูตรสังคมสงเคราะห์ศาสตร์มหาบัณฑิต สาขาวิชาการบริหารสวัสดิการสังคม

Master of Social Work in Social Welfare Administration

อาจารย์ประจำหลักสูตร

อาจารย์ ดร. รชงค์ เสนานุช

ศ.บ. (เศรษฐศาสตร์) มหาวิทยาลัยเชียงใหม่
สส.ม. (พัฒนาชุมชน) มหาวิทยาลัยธรรมศาสตร์
Certificate of Urban poor, Environment, Infrastructure and Services, Asian Institute of Technology (AIT)
Ph. D. (Social Work and Policy Studies), The University of Sydney, Australia

อาจารย์ ดร. นคร เสรีรักษ์

ร.บ. (การเมืองและการปกครอง) มหาวิทยาลัยธรรมศาสตร์
ร.ม. (การปกครอง) มหาวิทยาลัยธรรมศาสตร์
M.P.S. Saitama University, Japan
Ph.D. Integrated Sciences, มหาวิทยาลัยธรรมศาสตร์

อาจารย์ ดร. ปิยะตติร กลิ่นสุวรรณ

กศ.บ. (คณิตศาสตร์) มหาวิทยาลัยศรีนครินทรวิโรฒ
บ.ม (พัฒนาสังคม) มหาวิทยาลัยธรรมศาสตร์
ร.ด (จิตวิทยา), มหาวิทยาลัยเกษมบัณฑิต

ผู้ช่วยศาสตราจารย์กรรณิภา ขวัญอารีย์

ศ.บ. (ประวัติศาสตร์) มหาวิทยาลัยธรรมศาสตร์
สส.ม. (พัฒนาชุมชน) มหาวิทยาลัยธรรมศาสตร์

อาจารย์น้ำผึ้ง มีคิด

ศ.บ. (เศรษฐศาสตร์) มหาวิทยาลัยธรรมศาสตร์
ร.ส.ม. (พัฒนาแรงงานและสวัสดิการ) มหาวิทยาลัยธรรมศาสตร์

หลักสูตรสังคมสงเคราะห์ศาสตร์มหาบัณฑิต

สาขาวิชาการบริหารสวัสดิการสังคม

Master of Social Work in Social Welfare Administration



ชื่อและอักษรย่อปริญญา

- ชื่อเต็ม (ภาษาไทย) สังคมสงเคราะห์ศาสตร์มหาบัณฑิต (การบริหารสวัสดิการสังคม)
- ชื่อย่อ (ภาษาไทย) สส.ม. (การบริหารสวัสดิการสังคม)
- ชื่อเต็ม (ภาษาอังกฤษ) Master of Social Work (Social Welfare Administration)
- ชื่อย่อ (ภาษาอังกฤษ) M.S.W. (Social Welfare Administration)

วัตถุประสงค์ของหลักสูตร

1. เพื่อผลิตมหาบัณฑิตที่มีความรู้ความสามารถในการคิด วิเคราะห์ สร้างสรรค์ และมีทักษะในการบริหารสวัสดิการสำหรับเด็ก เยาวชน สตรี คนพิการ และผู้สูงอายุ
2. เพื่อพัฒนามหาบัณฑิตให้เป็นผู้ที่มีวิสัยทัศน์ ความเข้าใจในการปรับปรุงสวัสดิการสำหรับเด็ก เยาวชน สตรี คนพิการ และผู้สูงอายุให้สอดคล้องกับบริบทของประชาคมอาเซียน
3. เพื่อสร้างมหาบัณฑิตให้มีคุณธรรม จริยธรรมเพื่อเป็นกำลังหลักในการสร้างความเป็นธรรมให้กับสังคม

คุณสมบัติของผู้มีสิทธิ์สมัครเข้าศึกษา

1. สำเร็จการศึกษาระดับปริญญาตรีหรือเทียบเท่า ไม่จำกัดสาขา จากสถาบันการศึกษาภายในประเทศหรือ ต่างประเทศที่สำนักงาน กพ. รับรอง
2. มีผลการสอบภาษาอังกฤษ TOEFL ไม่ต่ำกว่า 500 คะแนน หรือ IELTS ไม่ต่ำกว่า 5 หรือผ่านการสอบ TU-GET 500 คะแนน หรือ CU-TEP 500 คะแนน หรือผ่านการสอบภาษาอังกฤษที่มหาวิทยาลัยจัดขึ้นเพื่อใช้ประกอบการพิจารณา
3. มีสุขภาพแข็งแรง และผ่านการตรวจสุขภาพตามหลักเกณฑ์ของมหาวิทยาลัย
4. สามารถเข้าเรียนตามหลักสูตรได้ไม่น้อยกว่าเทอมละ 80% ของเวลาเรียน

การสมัครและการคัดเลือกผู้เข้าศึกษา

การรับสมัครและการคัดเลือกตามระบบของมหาวิทยาลัย

1. การเปิดรับสมัครและการคัดเลือกผู้เข้าศึกษาเป็นไปตามข้อกำหนดและระเบียบมหาวิทยาลัย

หัวข้อเฉพาะกรณีพิเศษ

2. ผู้สมัครจะต้องนำหลักฐานต่างๆ มายื่นพร้อมใบสมัครดังนี้

2.1 ใบปริญญาบัตร หรือใบรับรองการศึกษา

2.2 หลักฐานการเปลี่ยนชื่อ-สกุล (ถ้ามี)

2.3 รูปถ่ายหน้าตรง ขนาด 1 นิ้ว จำนวน 3 รูป

3. วิชาที่สอบ

3.1 ความรู้พื้นฐานทางสังคมศาสตร์

3.2 ภาษาอังกฤษ

ในการนี้สอบภาษาอังกฤษไม่ผ่านเกณฑ์ที่กำหนดจะต้องเรียนเสริมพื้นฐาน EG 0803 ภาษาอังกฤษสำหรับบัณฑิตศึกษาโดยไม่นับหน่วยกิต

ทั้งนี้ ผู้สมัครสามารถนำผลการสอบภาษาอังกฤษมาตรฐาน เช่น TOEFL, IELTS ฯลฯ มาเสนอโดยอยู่ในดุลยพินิจของคณะกรรมการคัดเลือก

4. การสอบสัมภาษณ์

ผู้สมัครที่ผ่านการสอบข้อเขียน จะต้องสอบสัมภาษณ์ โดยคณะกรรมการหลักสูตรที่มหาวิทยาลัยแต่งตั้ง

5. คณะกรรมการหลักสูตรพิจารณาเลือกนักศึกษาตามเกณฑ์ต่อไปนี้

5.1 บุคลิกภาพ

5.2 ทักษะติดต่อมนุษย์ สังคมและวิชาชีพ

5.3 เป้าหมายการเข้าศึกษา

การรับสมัครและการคัดเลือกกรณีพิเศษ สำหรับผู้มีความรู้ความสามารถและประสบการณ์ในการทำงานด้านการบริหารสวัสดิการสังคม 5 ปีขึ้นไป ใช้วิธีการสอบสัมภาษณ์เพียงอย่างเดียว

ระยะเวลาการศึกษา

นักศึกษาจะได้รับปริญญาหมาบัณฑิตต่อเมื่อสำเร็จการศึกษาตามหลักสูตรภายในเวลาไม่เกิน 5 ปีการศึกษานับจากภาคการศึกษาแรกที่ขึ้นทะเบียนเป็นนักศึกษา

โครงสร้างหลักสูตร

นักศึกษาจะต้องศึกษารายวิชาตามโครงสร้างหลักสูตรไม่น้อยกว่า

39 หน่วยกิต แบ่งออกเป็น 2 แผน คือ

แผน ก. ทำวิทยานิพนธ์ 12 หน่วยกิต และ

แผน ข. ทำการศึกษาอิสระ 3 หน่วยกิต

หมวดวิชา	แผน ก. (ทำวิทยานิพนธ์) จำนวนหน่วยกิต	แผน ข. (การศึกษาอิสระ) จำนวนหน่วยกิต
1. หมวดวิชาเสริมพื้นฐาน	ไม่นับหน่วยกิต	ไม่นับหน่วยกิต
2. หมวดวิชาพื้นฐาน	6	6
3. หมวดวิชาบังคับ	12	12
4. หมวดวิชาเลือก	9	18
5. วิทยานิพนธ์	12	-
6. การศึกษาอิสระ	-	3
7. สอบประมวลความรู้และสอบปากเปล่า		ผ่าน/ไม่ผ่าน
รวมไม่น้อยกว่า	39	39



เงื่อนไขการศึกษา

นักศึกษาที่สอบภาษาอังกฤษไม่ผ่านเกณฑ์ที่มหาวิทยาลัยกำหนด จะต้องเรียนวิชาเสริมพื้นฐาน 1 วิชา คือ EG0803 ภาษาอังกฤษสำหรับบัณฑิตศึกษา โดยไม่นับหน่วยกิต

วิทยานิพนธ์/การศึกษาอิสระจะต้องมีความสอดคล้องกับวัตถุประสงค์และเนื้อหาของหลักสูตร ภายใต้การกำกับดูแลของอาจารย์ที่ปรึกษาและอาจารย์ผู้ควบคุม

การปฏิบัติในการทำวิทยานิพนธ์และการศึกษาอิสระ ให้ถือปฏิบัติตามประกาศมหาวิทยาลัยหัวเฉียวเฉลิมพระเกียรติเรื่องแนวปฏิบัติเกี่ยวกับหลักสูตรระดับบัณฑิตศึกษา แผน ก. และ แผน ข.

เกณฑ์การสำเร็จการศึกษาตามหลักสูตร

แผน ก. ศึกษารายวิชาครบถ้วนตามที่กำหนดในหลักสูตร โดยจะต้องได้คะแนนเฉลี่ยไม่ต่ำกว่า 3.00 จากระบบ 4 ระดับคะแนน หรือเทียบเท่า พร้อมทั้งเสนอวิทยานิพนธ์และสอบผ่านการสอบปากเปล่าขั้นสุดท้ายโดยคณะกรรมการที่แต่งตั้งโดยคณบดีคณะสังคมสงเคราะห์ศาสตร์และสวัสดิการสังคม มหาวิทยาลัยหัวเฉียวเฉลิมพระเกียรติ และผลงานวิทยานิพนธ์จะต้องได้รับการตีพิมพ์ หรือ

อย่างน้อยดำเนินการให้ผลงานหรือส่วนหนึ่งของผลงานได้รับการยอมรับให้ตีพิมพ์ในวารสารหรือสิ่งพิมพ์ทางวิชาการ หรือเสนอต่อที่ประชุมวิชาการที่มีรายงานการประชุม (Proceeding)

แผน ข. ศึกษารายวิชาครบถ้วนตามที่กำหนดในหลักสูตร โดยจะต้องได้คะแนนเฉลี่ยไม่ต่ำกว่า 3.00 จากระบบ 4 ระดับคะแนน หรือเทียบเท่า และสอบผ่านการประมวลความรู้ (Comprehensive Examination) ด้วยข้อเขียนและปากเปล่า และผลงานการศึกษาอิสระจะต้องได้รับการตีพิมพ์ หรืออย่างน้อยดำเนินการให้ผลงานหรือส่วนหนึ่งของผลงานได้รับการยอมรับให้ตีพิมพ์ในวารสารหรือสิ่งพิมพ์ทางวิชาการ หรือเสนอต่อที่ประชุมวิชาการที่มีรายงานการประชุม (Proceeding)



องค์ประกอบของหลักสูตร

หมวดวิชาเสริมพื้นฐาน (Remedial Course)	ไม่นับหน่วยกิต
EG 0803 ภาษาอังกฤษสำหรับบัณฑิตศึกษา (English for Graduate Study)	ไม่นับหน่วยกิต
SA 0813 พื้นฐานสวัสดิการสังคมและสังคมสงเคราะห์ (Foundation of Social Welfare and Social Work)	ไม่นับหน่วยกิต

หมวดวิชาพื้นฐาน	ไม่น้อยกว่า 6 หน่วยกิต
SA 8003 แนวคิด ทฤษฎีเพื่อการบริหารงานสวัสดิการสังคม (Concept and Theory for Social Welfare Administration)	3(3/3-0-0)
ST 8013 ระเบียบวิธีวิจัย (Research Methodology)	3(3/3-0-0)

หมวดวิชาบังคับ	ไม่น้อยกว่า 12 หน่วยกิต
SA 8103 กลยุทธ์การบริหารองค์กรและโครงการสวัสดิการสังคม (Strategic Management for Organization Social Welfare Project)	3(3/3-0-0)
SA 8113 การติดตามและประเมินผลโครงการสวัสดิการสังคม (Monitoring and Evaluation of Social Welfare Project)	3(3/3-0-0)
SA 8123 สัมมนาการบริหารงานสวัสดิการสังคม (Seminar in Social Welfare Administration)	3(2/2-1/2-0)
SA 8133 การฝึกภาคปฏิบัติการบริหารงานสวัสดิการสังคม (Fieldwork in Social Welfare Administration)	3(0-0-3/9)

หมวดวิชาเลือก แผน ก. ไม่น้อยกว่า 9 หน่วยกิต แผน ข. ไม่น้อยกว่า 18 หน่วยกิต

SA 8503 รูปแบบ และมาตรฐานการจัดสวัสดิการสังคมสำหรับครอบครัว เด็ก เยาวชน สตรี และผู้สูงอายุ (Model and Standard of Social Welfare Management for Children, Youth, Women and Aging)	3(3/3-0-0)
SA 8513 มาตรการคุ้มครองครอบครัว เด็ก เยาวชน สตรี และผู้สูงอายุ (Protection Measure for Family, Children, Youth and Women)	3(3/3-0-0)
SA 8523 แนวคิด ทฤษฎีเพื่อการจัดสวัสดิการสำหรับคนพิการ (Social Welfare Concept and Theory for Persons with Disabilities)	3(3/3-0-0)
SA 8533 กฎหมายคุ้มครองสิทธิของคนพิการ (Law for Persons with Disabilities Protection)	3(3/3-0-0)
SA 8543 มาตรฐานการจัดสวัสดิการสำหรับคนพิการ (Standard of Social Welfare Management for Persons with Disabilities)	3(3/3-0-0)
SA 8553 การออกแบบที่เป็นสากลและเป็นธรรม (Universal Design and Equity)	3(3/3-0-0)
SA 8563 เพศสภาพกับการบริหารงานสวัสดิการสังคม (Gender and Social Welfare Administration)	3(3/3-0-0)
SA 8573 ระบบสารสนเทศเพื่อการบริหารงานสวัสดิการสังคม (Information System for Social Welfare Administration)	3(3/3-0-0)
SA 8583 แรงงานอพยพและการค้ามนุษย์ในภูมิภาคอาเซียน (Migrant Workers and Human Trafficking Victims in ASEAN)	3(3/3-0-0)
SA 8593 การวิจัยและพัฒนาองค์กร (Research and Organization Development)	3(3/3-0-0)

หมวดวิทยานิพนธ์ (แผน ก.)และการศึกษาอิสระ (แผน ข.)

SA 8906 วิทยานิพนธ์ 1 (Thesis I)	6(0-0-6/P)
SA 8916 วิทยานิพนธ์ 2 (Thesis II)	6(0-0-6/P)
SA 8903 การศึกษาอิสระ (Independent Study)	3(1-1-2/P)

คำอธิบายรายวิชา

หมวดวิชาเสริมพื้นฐาน (Remedial Course)	ไม่นับหน่วยกิต
EG 0803 ภาษาอังกฤษสำหรับบัณฑิตศึกษา (English for Graduate Study)	ไม่นับหน่วยกิต
วิชาบังคับก่อน ไม่มี	
ฝึกทักษะการอ่านภาษาอังกฤษเพื่อจับใจความ และจับรายละเอียดจากตำรา ฝึกการเขียนย่อรายงานจากเรื่องที่อ่าน และการเขียนบทคัดย่อวิทยานิพนธ์เป็นภาษาอังกฤษ	

Reading skill practice for skimming and scanning English text books, academic writing skill practice and writing thesis's abstract in English.

SA 0813 พื้นฐานสวัสดิการสังคมและสังคมสงเคราะห์ (Foundation of Social Welfare and Social Work)	ไม่นับหน่วยกิต
วิชาบังคับก่อน ไม่มี	

ความหมาย ขอบเขต ปรัชญา พัฒนาการ แนวคิดทฤษฎี หลักการ กระบวนการ เครื่องมือ เทคนิค ทักษะ และจรรยาบรรณของการจัดสวัสดิการสังคม และสังคมสงเคราะห์ในกระบวนการดำเนินงานป้องกัน แก้ไขปัญหา พื้นฟูและพัฒนาบุคคล ครอบครัว กลุ่ม ชุมชน และสังคม

The meaning, scope, philosophy, development, concept and theory, principle, process, tool, technique, skill, and ethic of social welfare and social work provision to prevention, solving, rehabilitation and development of individual, family, group, community and society.

หมวดวิชาพื้นฐาน

SA 8003 แนวคิด ทฤษฎีเพื่อการบริหารงานสวัสดิการสังคม (Concept and Theory for Social Welfare Administration)	3(3/3-0-0)
วิชาบังคับก่อน ไม่มี	

ความหมาย ความสำคัญ และขอบข่ายของสวัสดิการสังคม แนวคิด และทฤษฎี การบริหารงานสวัสดิการสังคม ความแตกต่างระหว่างรัฐสวัสดิการ สังคมสวัสดิการ และสวัสดิการชุมชน การบริหารสวัสดิการแบบพหุลักษณะ การบริหารกองทุนสวัสดิการให้มีประสิทธิภาพ และการบูรณาการสวัสดิการของภาครัฐ ภาคธุรกิจและภาคประชาสังคม การวิเคราะห์ประเด็นปัญหาและแนวโน้มของนโยบายและการบริหารงานสวัสดิการสังคม เพื่อความมั่นคงของกลุ่มเด็ก เยาวชน สตรี คนพิการ และผู้สูงอายุ

The meaning, significance and scope of social welfare, concept and theory of social welfare and administration, difference between state welfare, welfare society and community welfare, pluralism social welfare administration, an efficiency in social welfare fund management, integrated social welfare of government sector, business and civil society sector. Analyze problems and trends of social welfare policy and administration for security of children, youth, women, persons with disabilities and the aging.

ST 8013 ระเบียบวิธีวิจัย (Research Methodology)	3(3/3-0-0)
วิชาบังคับก่อน ไม่มี	

แนวคิด หลักการ รูปแบบ ขั้นตอนและวิธีการของดำเนินการวิจัย การวิจัยเชิงปริมาณและเชิงคุณภาพ การค้นหาปัญหา การออกแบบการวิจัย การออกแบบและสร้างเครื่องมือการวิจัย การเลือกตัวอย่าง แหล่งที่มา และวิธีเก็บข้อมูล การวิเคราะห์ข้อมูล การเขียนรายงานการวิจัย การนำเสนอและการเผยแพร่ผลการวิจัย และ จรรยาบรรณของนักวิจัย ฝึกปฏิบัติการทำโครงการวิจัย

Concept, principle, model, process and research methodology. Quantitative and qualitative research. Problematic searching, conceptualization, research design, research tools design, sampling, data collection, data analysis and synthesis, citation, report writing, research finding presentation and dissemination, including researcher's ethics, and research practice.

หมวดวิชาบังคับ

SA 8103 กลยุทธ์การบริหารองค์กรและโครงการสวัสดิการสังคม (Strategic Management for Organization Social Welfare Project)	3(3/3-0-0)
วิชาบังคับก่อน ไม่มี	

การบริหารองค์กรเชิงกลยุทธ์ การกำหนดวิสัยทัศน์ พันธกิจ ยุทธศาสตร์ เป้าประสงค์ แนวทาง มาตรการ แผนงานและโครงการสวัสดิการสังคม การบริหารความเสี่ยง การบริหารบุคลากร งบประมาณ และการติดตามประเมินผลการบริหารองค์กรและโครงการให้บรรลุเป้าหมายที่กำหนดไว้

Strategic management, vision, mission, strategy, goal, direction, measurement, planning and social welfare projects. Risk management, man power and budget management. Monitoring and evaluation of organization and project management based on goal setting.

SA 8113 การติดตามและประเมินผลโครงการสวัสดิการสังคม 3(3/3-0-0)
(Monitoring and Evaluation of Social Welfare Project)

วิชาบังคับก่อน ไม่มี

ความหมาย ความสำคัญ และขอบเขตของการกำกับโครงการโดยการติดตามและประเมินผลเพื่อการแก้ไขปรับปรุงและพัฒนา การประเมินก่อน ระหว่าง และเมื่อเสร็จสิ้นโครงการ การวิเคราะห์ที่ได้ ผลเสีย การประเมินประสิทธิภาพ และประสิทธิผลของโครงการ การประเมินด้วยตนเอง การประเมินผลโดยผู้เชี่ยวชาญ การประเมินผลแบบมีส่วนร่วม การสร้างตัวชี้วัด การสร้างเครื่องมือเพื่อการเก็บข้อมูล การวิเคราะห์ข้อมูล การเขียนรายงาน และจริยธรรมของผู้ประเมินผล

The meaning, significance, and scope of monitoring and evaluation for improvement. Project appraisal, formative, and summative evaluation. Cost-benefit analysis, efficiency and effectiveness evaluation. Self-evaluation, evaluation by expert, participatory evaluation. Developing key performance indicators and tools for data collection. Data analysis, report writing, and evaluator's ethic.

SA 8123 สัมมนาการบริหารงานสวัสดิการสังคม 3(2/2-1/2-0)
(Seminar in Social Welfare Administration)

วิชาบังคับก่อน ไม่มี

การบูรณาการองค์ความรู้และความคิดเห็นเกี่ยวกับการบริหารงานสวัสดิการสังคม กลไกมาตรการต่างๆ จุดอ่อน จุดแข็ง แนวทางการพัฒนาการบริหารสวัสดิการเพื่อเสริมสร้างความเข้มแข็ง ความเป็นธรรมและความอยู่ดีมีสุขในสังคม การเปรียบเทียบระบบสวัสดิการสังคมในอาเซียนผ่านกระบวนการอภิปรายและระดมความคิดเห็นแบบมีส่วนร่วม

Integrated body of knowledge and opinion related to social welfare administration, mechanism, measure, weakness and strength, development approach for social welfare administration to promote, strengthen social justice and well-being. Comparative social welfare system in ASEAN through participatory discussion.

SA 8133 การฝึกภาคปฏิบัติในการบริหารงานสวัสดิการสังคม 3(0-0-3/9)
(Fieldwork in Social Welfare Administration)

วิชาบังคับก่อน ไม่มี

การฝึกภาคปฏิบัติของนักศึกษาเป็นรายบุคคลบูรณาการความรู้จากภาคทฤษฎีที่เรียนมาในประเด็นเกี่ยวกับนโยบายและการบริหารงานสวัสดิการสังคมในองค์กรสวัสดิการสังคม การศึกษาหน่วยงานอย่างวิเคราะห์ ปฏิบัติงานเพื่อตอบสนองนโยบายขององค์กร จัดทำโครงการด้านนโยบายและการบริหารงานสวัสดิการสังคม รวมทั้งประเมินผล และนำผลการฝึกปฏิบัติมาจัดอภิปรายแลกเปลี่ยนเรียนรู้เพื่อสรุปบทเรียนร่วมกันในระหว่างและสิ้นสุดการฝึกปฏิบัติ

Individual fieldwork by integrated knowledge from theories related to social welfare policy and administration in social welfare organization by organizational study, working for respond the organization policy. The student need to implement project in social welfare policy and administration area and evaluate the project. Then, bring result of the practice to present and sharing to forum in between and the end of placement.

หมวดวิชาเลือก

SA 8503 รูปแบบและมาตรฐานการจัดสวัสดิการสังคมสำหรับครอบครัว เด็ก
เยาวชน สตรีและผู้สูงอายุ 3(3/3-0-0)

(Model and Standard of Social Welfare Management for Family, Children, Youth Women and Aging)

วิชาบังคับก่อน ไม่มี

การเปลี่ยนแปลงทางสังคม สถานการณ์และแนวโน้มของปัญหาความต้องการของครอบครัว เด็ก เยาวชน สตรี และผู้สูงอายุ พัฒนาการของแนวคิดทฤษฎีที่เกี่ยวข้อง นโยบายและมาตรการเสริมสร้างความมั่นคง เข้มแข็ง มีภูมิคุ้มกันและรู้เท่าทันการเปลี่ยนแปลง รูปแบบและมาตรฐานการบริหารสวัสดิการสังคมสำหรับครอบครัว เด็ก เยาวชน สตรีและผู้สูงอายุ บทบาทและการมีส่วนร่วมของท้องถิ่น ชุมชนและสังคม

Social change, situation and trend of family, children, youth, and women's needs and problems. Development of theory and concept related. Policy and measure for promoting family stability, strength, immunity and

catching up with the change. Model and standard of social welfare management for family, children, youth, women and aging. Role and participation of local, community and society.

SA 8513 กฎหมายคุ้มครองครอบครัว เด็ก เยาวชน สตรี และผู้สูงอายุ 3(3/3-0-0)
(Protection Measure for Family, Children, Youth, Women and Aging)

วิชาบังคับก่อน ไม่มี

อนุสัญญาว่าด้วยสิทธิเด็ก อนุสัญญาว่าด้วยการจัดการเลือกปฏิบัติต่อสตรีทุกรูปแบบ และพันธกรณีของประเทศไทย กฎหมายครอบครัว และกลไกในการคุ้มครองสิทธิเด็ก เยาวชน สตรีและผู้สูงอายุของกฎหมายแต่ละฉบับ บทบาทของนักสังคมสงเคราะห์ในทีมสหวิชาชีพเพื่อการคุ้มครองเด็ก เยาวชน สตรี และผู้สูงอายุที่ถูกกระทำด้วยความรุนแรง หรือถูกละเมิดทางเพศ

Convention on the Rights of Child, Convention on the Elimination of all forms of Discrimination Against Women, and Thailand obligations, family law and legal mechanism for protection of children, youth, women and Aging. Social worker's role in multidisciplinary team to protect the violence or sexual abuse of children, youth, women and aging.

SA 8523 แนวคิด ทฤษฎีเพื่อการจัดสวัสดิการสำหรับคนพิการ 3(3/3-0-0)
(Social Welfare Concept and Theory for Persons with Disabilities)

วิชาบังคับก่อน ไม่มี

พัฒนาการของแนวคิด ทฤษฎีต่อคนพิการในระดับสากล เจตคติของสังคมไทยต่อคนพิการ แนวคิดการฟื้นฟูสมรรถภาพ การเสริมพลัง และการดำรงชีวิตอิสระของคนพิการ แนวคิดการจัดสวัสดิการบนฐานสิทธิ การไม่เลือกปฏิบัติต่อคนพิการ การช่วยเหลือคนพิการอย่างสมเหตุสมผล และการหลอมรวมคนพิการเป็นส่วนหนึ่งของสังคมตามแนวคิดสังคมบูรณาการ

Development of concept and theory for persons with disabilities at international level. Attitudes of Thai society towards persons with disabilities. Rehabilitation, empowerment, independent living, rights based social welfare, non-discrimination, reasonable accommodation, and inclusive society concept.

SA 8533 กฎหมายคุ้มครองคนพิการ 3(3/3-0-0)
(Law for Persons with Disabilities Protection)

วิชาบังคับก่อน ไม่มี

อนุสัญญาว่าด้วยสิทธิคนพิการขององค์การสหประชาชาติ และพันธกรณีของประเทศไทยในการปฏิบัติตามอนุสัญญา กฎหมายภายในประเทศ และระเบียบที่เกี่ยวข้องกับสิทธิของคนพิการทางการแพทย์ การศึกษา การจ้างงาน การได้รับสัมปทานจัดสถานที่จำหน่ายสินค้าหรือบริการ จัดจ้างเหมาะสมงาน สิทธิการเข้าถึงกองทุนส่งเสริมและพัฒนาคุณภาพชีวิตคนพิการ และกลไกการส่งเสริมให้คนพิการเข้าถึงสิทธิตามกฎหมาย

Convention on the Rights of Persons with Disabilities and Thailand obligation as ratification country. Internal acts and regulations concerning persons with disabilities rights i.e. medical, education, employment, concession on selling products and services, subcontract. Rights to access the promotion and quality of life development of persons with disabilities fund. Mechanism to support persons with disabilities to access their rights.

SA 8543 มาตรฐานการจัดสวัสดิการสำหรับคนพิการ 3(3/3-0-0)
(Standard of Social Welfare Management for Persons with Disabilities)

วิชาบังคับก่อน ไม่มี

ความหมาย ความสำคัญของรูปแบบและมาตรฐานการจัดสวัสดิการสังคมด้านอาคาร สิ่งอำนวยความสะดวกที่คนพิการเข้าถึง และใช้ประโยชน์ได้ รูปแบบการจัดบริการสวัสดิการที่เหมาะสมกับความพิการแต่ละประเภท รูปแบบการจัดสวัสดิการสังคมสำหรับคนพิการเชิงสถาบัน และที่ใช้ชุมชนเป็นฐาน การทำงานร่วมกับองค์กรปกครองส่วนท้องถิ่น การสร้างความเข้มแข็งองค์กรคนพิการ และการบริหารจัดการแบบองค์รวม

The meaning and significance of model and standard of social welfare management for persons with disabilities on building and usable facilities. Suitable social welfare models for different types of persons with disabilities. Institutional social model and community based rehabilitation model. Strengthening persons with disabilities organization and working with local administration organization and holistic management.

SA 8553 การออกแบบที่เป็นสากลและเป็นธรรม 3(3/3-0-0)
(Universal Design and Equity)

วิชาบังคับก่อน ไม่มี

แนวคิดการออกแบบที่เป็นสากลและเป็นธรรม การบริหารจัดการให้ทุกกลุ่มเป้าหมายสามารถเข้าถึงและใช้ประโยชน์ของบริการต่างๆทางสังคมร่วมกัน สิ่งอำนวยความสะดวก เทคโนโลยี สารสนเทศ และการสื่อสาร การขจัดอุปสรรคและข้อกีดกันต่อความสามารถในการเข้าถึงบริการทางสังคม รวมถึงบริการในกรณีฉุกเฉิน การปรับปรุงกฎหมายระเบียบ ข้อบังคับ ที่เกี่ยวข้องกับการจัดสภาพแวดล้อมที่ปราศจากอุปสรรค การส่งเสริมการออกแบบที่เป็นประโยชน์เพื่อคนทั้งมวล และ การติดตาม กำกับ ดูแลตรวจสอบและเปิดรับข้อร้องเรียนของผู้ถูกเลือกปฏิบัติในการเข้าถึง และใช้ประโยชน์ของบริการทางสังคมร่วมกันอย่างเท่าเทียม

Concept of universal design and equity , the management for all to access and use of social services, facilities, information technology and communications. Elimination of obstacles and hinder to access social services including urgent services. The amendment of laws and regulations concerning environmental free barriers. The promotion of universal design and monitoring, supervision and complains opening of inaccessibility including usage of social services.

SA 8563 เพศสภาพกับการบริหารงานสวัสดิการสังคม 3(3/3-0-0)

(Gender and Social Welfare Administration)

วิชาบังคับก่อน ไม่มี

ความหมาย พัฒนาการและแนวคิดทฤษฎีเกี่ยวกับเพศสภาพ การวิเคราะห์ศักยภาพทางเพศ สถานการณ์ปัญหา ความเหลื่อมล้ำของบทบาททางเพศที่แตกต่างกันในประชาคมอาเซียนเกี่ยวกับการทำงาน การพัฒนานโยบายและการบริหารสวัสดิการสังคม การมีส่วนร่วมของผู้ใช้บริการ ผู้บริหาร และผู้กำหนดนโยบายสวัสดิการสังคมในมิติเพศสภาพ

The meaning, development, concept and theory of gender, analyzing sexual capacity, problem situation, an unequal of gender roles in ASEAN community related to work, social welfare policy development and administration , Participation of clients, administrators, social welfare policy makers on gender basis

SA 8573 ระบบสารสนเทศเพื่อการบริหารงานสวัสดิการสังคม 3(3/3-0-0)

(Information System for Social Welfare Administration)

วิชาบังคับก่อน ไม่มี

ความหมายและแนวคิดพื้นฐานของข้อมูลและสารสนเทศ การกำหนดความต้องการข้อมูลและสารสนเทศ การออกแบบและพัฒนาระบบ การเลือกแหล่ง การจัดเก็บ การประมวลผล การนำสารสนเทศมาใช้ในการตัดสินใจเพื่อการพัฒนานโยบาย การวางแผนและการดำเนินงานสวัสดิการสังคม

The meaning and fundamental concept of information technology. Need determination on information technology, design and development system, source selecting, information gathering, transferring information technology for making decision on policy development, planning, and operation of social welfare.

SA 8583 แรงงานอพยพและการค้ามนุษย์ในภูมิภาคอาเซียน 3(3/3-0-0)

(Migrant Workers and Human Trafficking in ASEAN)

วิชาบังคับก่อน ไม่มี

สถานการณ์และแนวโน้มของการอพยพแรงงานและการค้ามนุษย์ในภูมิภาคอาเซียน ชีวิตความเป็นอยู่ของแรงงานอพยพในประเทศไทยความต้องการของภาคธุรกิจไทยต่อการใช้แรงงานอพยพ สิทธิของแรงงานอพยพตามอนุสัญญาขององค์การแรงงานระหว่างประเทศ และตามกฎหมายคุ้มครองแรงงานของประเทศไทย และบันทึกข้อตกลงนานาชาติเพื่อความเข้าใจร่วมกันระหว่างประเทศเพื่อต่อต้านการค้ามนุษย์การจัดสวัสดิการสำหรับช่วยเหลือ พี่นฟูเหยื่อการค้ามนุษย์

The situation and trend of migrant workers and human trafficking in ASEAN Community, life style of migrant workers in Thailand, Thai business demand for migrant workers, Migrant worker's rights according to ILO Convention and legal protection of workers in Thailand and an international agreement on anti-human trafficking, social welfare provision to help and rehabilitate the victim.

SA 8593 วิจัยและพัฒนาองค์กร 3(3/3-0-0)

(Research and Organization Development)

วิชาบังคับก่อน ไม่มี

การวิเคราะห์องค์กร การจัดระบบ กลไก โครงสร้างองค์กร การวิเคราะห์ปัญหา

ที่เกิดขึ้นภายในองค์กร การปรับปรุงองค์กรให้สอดคล้อง กับสถานการณ์ ของระบบเศรษฐกิจ สังคม การเมือง วัฒนธรรมและสภาวะแวดล้อมที่เปลี่ยนแปลงไปโดยใช้การวิจัยและพัฒนา

The analysis of organizations on its system, mechanism, and internal problems. The organizational improvement in relevance with economic, social, political, cultural system, and changing environment by using research and development approach.

หมวดวิทยานิพนธ์และการศึกษาอิสระ

SA 8906 วิทยานิพนธ์ 1

6(0-0-6/P)

(Thesis I)

วิชาบังคับก่อน วิชาวิชาทั้งหมด

การเสนอผลงานการศึกษาค้นคว้าหรือวิจัยซึ่งแสดงถึงความรู้ ความเข้าใจอย่างลึกซึ้งในสาขาวิชาที่ศึกษาโดยกระบวนการจัดทำวิทยานิพนธ์ตามระเบียบมหาวิทยาลัยในส่วนแรก อันได้แก่ การเสนอเค้าโครงการศึกษา ความเป็นมาและความสำคัญของปัญหา วัตถุประสงค์และเป้าหมายของการศึกษาวิจัย ขอบเขตการศึกษาวิจัย แนวคิดทฤษฎีและงานศึกษาวิจัยที่เกี่ยวข้อง กรอบแนวคิดในการศึกษาวิจัย การตั้งสมมติฐานในการวิจัยและระเบียบวิธีการศึกษาวิจัย

Presentation of the study or research represented the knowledge and understanding of the study field by using the first part of thesis preparation according to the university regulation such as presentation of research proposal, background and signification of research problem, objectives or targets of research, scope of the research, literature review, conceptual framework, hypothesis, and research methodology.

SA 8916 วิทยานิพนธ์ 2

6(0-0-6/P)

(Thesis II)

วิชาบังคับก่อน วิชาวิชาทั้งหมดและ SA8906

การเสนอผลงานต่อจากกระบวนการทำวิทยานิพนธ์ 1 อันได้แก่ วิธีการประมวลผลข้อมูล การแสดงข้อค้นพบหรือผลการศึกษาวิจัย การสรุปผลรวมการศึกษาวิจัยทั้งเรื่อง และข้อเสนอแนะ รวมทั้งการจัดทำบทคัดย่อ ทั้งภาษาไทยและภาษาอังกฤษ และรายละเอียดตามระเบียบมหาวิทยาลัยว่าด้วยการจัดทำวิทยานิพนธ์

Presentation continued from thesis I such as data interpretation, findings of results of the research, conclusions and recommendations, including the preparation of abstract both Thai and English and the others details according to the university regulations for thesis preparation.

SA 8903 การศึกษาอิสระ

3(1/1-0-2/P)

(Independent Study)

วิชาบังคับก่อน สอบผ่านรายวิชามาแล้วไม่น้อยกว่า 30 หน่วยกิต

นักศึกษาเลือกกรณีศึกษาหรือประเด็นสถานการณ์สังคมที่สนใจ โดยการทำทวนวรรณกรรม การค้นคว้า วิเคราะห์สถานการณ์ โดยบูรณาการแนวคิดทฤษฎี และเสนอแนะทางการป้องกัน แก้ไขหรือพัฒนาที่เหมาะสม พร้อมจัดทำรายงานภายใต้การกำกับดูแลของอาจารย์ที่ปรึกษา

Student select a case study or interested social issue through literature review, situation analysis, integration of concept, theory and recommendation for protection, solution or development, including report writing according to supervisor's advise.







ผศ. พรรณราย แสงวิเชียร
ประธานกรรมการบัณฑิตศึกษา
ประจำคณะบริหารธุรกิจ



อาจารย์ ดร.ธิดารัตน์ โชคสุชาติ
ประธานกรรมการประจำหลักสูตร
บริหารธุรกิจมหาบัณฑิต



เรียนรู้เพื่อรับใช้สังคม

หลักสูตรบริหารธุรกิจมหาบัณฑิต MASTER OF BUSINESS ADMINISTRATION PROGRAM

อาจารย์ผู้รับผิดชอบหลักสูตร

อาจารย์ ดร.พวงชมพู ไจนส์

Ph.D. (Marketing), Victoria University, Australia
Certificate (Management Update: World's Best Practices) Berkeley
Center for Executive Development, Hass School of Business,
University of California Berkeley, U.S.A
บช.ม. (การตลาด) มหาวิทยาลัยรามคำแหง
ศศ.บ. (ความสัมพันธ์ระหว่างประเทศ) มหาวิทยาลัยรามคำแหง

อาจารย์ ดร.ธิดารัตน์ โชคสุชาติ

Ph.D. (เศรษฐศาสตร์การศึกษา) จุฬาลงกรณ์มหาวิทยาลัย
M.A. (เศรษฐศาสตร์การค้าระหว่างประเทศ)
จุฬาลงกรณ์มหาวิทยาลัย
B.A. (เศรษฐศาสตร์การค้าระหว่างประเทศ)
มหาวิทยาลัยหอการค้าไทย

อาจารย์มณฑล สรโกกริตติกุล

Candidate in Ph.D. Program Business Administration School of
Management, Asian Institute of Technology
M.B.A. Assumption University
บช.บ. (การตลาด) ม.เกษตรศาสตร์

ผศ. พรรณราย แสงวิเชียร

M.B.A. (Financial) Western Michigan University, U.S.A
B.B.A.(Finance) Western Michigan University, U.S.A.

อาจารย์นุช สัทธาฉัตรมงคล

บช.ม.(การบริหาร) จุฬาลงกรณ์มหาวิทยาลัย
บช.บ.(การบริหาร) มหาวิทยาลัยกรุงเทพ

อาจารย์ประจำ

อาจารย์ ดร.ล้นทม จอนจบทรง

PhD. (Management Information System), Victoria University,
Wellington, New Zealand
M.Sc. (Information Management), AIT

ผศ. พรรณราย แสงวิเชียร

M.B.A. (Financial) Western Michigan University, U.S.A
B.B.A.(Finance) Western Michigan University, U.S.A.

ผศ. สถาพร ปิ่นเจริญ

พ.บ.ม.(การบริหารองค์การและการจัดการ)
สถาบันบัณฑิตพัฒนบริหารศาสตร์,
บช.บ.(การบริหารธุรกิจระหว่างประเทศ)
เกียรติคุณอันดับ 2 มหาวิทยาลัยหอการค้าไทย

อาจารย์ นุช สัทธาฉัตรมงคล

บช.ม.(การบริหาร) จุฬาลงกรณ์มหาวิทยาลัย
บช.บ.(การบริหาร) มหาวิทยาลัยกรุงเทพ

อาจารย์บรรเจิดศักดิ์ สันหมักดี

บช.ม.(การเงินการธนาคาร) มหาวิทยาลัยสยาม
บช.บ. (บัญชีการเงิน) มหาวิทยาลัยหอการค้าไทย

อาจารย์ชลิตพันธ์ บุญมีสุวรรณ

บช.ม. (การบริหาร) จุฬาลงกรณ์มหาวิทยาลัย
บช.บ.(การบัญชี) มหาวิทยาลัยรามคำแหง
ศ.บ.(เศรษฐศาสตร์ระหว่างประเทศ) มหาวิทยาลัยรามคำแหง

อาจารย์เจริญรัตน์ บุญจรัตน์ภรณ์

M.B.A. (General Management)
University of Wollongong
ศศ.บ. (ภาษาอังกฤษ) มหาวิทยาลัยธรรมศาสตร์

อาจารย์สุพิศพรรณ วัฒนเทพินทร์

บช.ม.(การตลาด) มหาวิทยาลัยสยาม
บช.บ. (การตลาด) สถาบันเทคโนโลยีราชมงคล

อาจารย์รุ่งฤดี รัตนวิไล

รศศ.ม. (เศรษฐศาสตร์สหกรณ์) มหาวิทยาลัยเกษตรศาสตร์
บช.บ.(การบริหาร) มหาวิทยาลัยธุรกิจบัณฑิต

อาจารย์ลาวรรณ อนันต์ขาลาย

บช.ม.(บัญชีต้นทุน) จุฬาลงกรณ์มหาวิทยาลัย
บช.บ.(การบริหาร) มหาวิทยาลัยเกริก

อาจารย์สมนึก อัครวิเศษ

บช.ม.(การเงิน) จุฬาลงกรณ์มหาวิทยาลัย
วศ.บ.(วิศวกรรมเคมี) จุฬาลงกรณ์มหาวิทยาลัย

อาจารย์พิเศษ

อาจารย์ทรงพล เนรกันฐ์

M.B.A (Marketing) University of Southern Colorado

อาจารย์นิพันธ์ ลิ้มภักย์

ประกาศนียบัตรอบรม Engineering Course Method Time Measure-
ment Principle และ Garment Production Planning
ที่อิมสเดอร์คัมพ์ ประเทศเนเธอร์แลนด์ - รับพระราชทานปริญญา
บัตรกิตติมศักดิ์ วิศวกรรมศาสตรบัณฑิต (เทคโนโลยีเสื้อผ้า)
คณะวิศวกรรมเทคโนโลยี สถาบันเทคโนโลยีราชมงคล

อาจารย์ไพฑูรย์ ตูลาพงษ์

M.B.A. , Finance and Management Information Systems ,
Long Island University, 2533

อาจารย์ประพนธ์ ไชยธรรม์

Candidate in Ph.D. (International Business) Asian Institute of
Technology – M.P.P.M (Public and private management)
,NIDA – MBA (Management), International Program, Kasetsart
University

อาจารย์ปิยะ พิธีพัฒน์ดิษฐ์

MASTER OF SCIENCE, FINANCE UNIVERSITY OF BALTIMORE,
MARYLAND, USA
CERTIFICATE OF KOREAN LANGUAGE – KOREA UNIVERSITY,
SEOUL, KOREA

อาจารย์ภาณุวิชญ์ อนันต์

รัฐประศาสนศาสตร์มหาบัณฑิต (เกียรติคุณ)
(การบริหารองค์การและการจัดการ)
สถาบันบัณฑิตพัฒนบริหารศาสตร์ (NIDA)

อาจารย์มงคล เหล่าวรวงศ์

บัณฑิตมหาบัณฑิต สาขาวิชาการบัญชี
คณะพาณิชยศาสตร์และการบัญชี มหาวิทยาลัยธรรมศาสตร์

อาจารย์ศรัล เสถียรธรรมกุล

Ph.D. Candidate (Business Administration Accounting)
บธ.ม. (เกียรติคุณเรียนดี เหรียญทอง) มหาวิทยาลัยกรุงเทพ, 2539

อาจารย์เรืองฤทธิ์ เดือนทองสุข

บริหารธุรกิจมหาบัณฑิต มหาวิทยาลัยธรรมศาสตร์

ม.ล.ลือศักดิ์ จักรพันธ์

M.Sc. Petroleum and Petrochemical Technology Petroleum and
Petrochemical College (International)
Chulalongkorn University , 1997–1998 MBA Kingston Business
School, Kingston University (UK), 2003–2004

อาจารย์ศศิณัฐ วีรานนท์

วิทยาศาสตร์บัณฑิต / เกษตร / มหาวิทยาลัยเกษตรศาสตร์ / 2524
พ.ม. (การบริหารองค์การและการจัดการ)
สถาบันบัณฑิตพัฒนบริหารศาสตร์ (NIDA)

อาจารย์อภิชาติ ธรรมดิษฐ์

M. Eng. Asian Institute of Technology, ทุนรัฐบาลนิวซีแลนด์
MBA, Northwestern University, ทุนเครือซิเมนต์ไทย

อาจารย์อนุพันธ์ จันทร์ปกติ

Master Degree Computer Science, National Institute of
Development Administration



หลักสูตรบริหารธุรกิจมหาบัณฑิต

MASTER OF BUSINESS ADMINISTRATION PROGRAM

ชื่อและอักษรย่อปริญญา

ชื่อเต็มภาษาไทย	:	บริหารธุรกิจมหาบัณฑิต
ชื่อย่อภาษาไทย	:	บธ.ม.
ชื่อเต็มภาษาอังกฤษ	:	MASTER OF BUSINESS ADMINISTRATION PROGRAM
ชื่อย่อภาษาอังกฤษ	:	M.B.A.

วัตถุประสงค์ของหลักสูตร

- (1) เพื่อผลิตมหาบัณฑิตที่มีความรู้ทางวิชาการ มีวิสัยทัศน์ และมีความสามารถประยุกต์ใช้ความรู้การบริหารองค์การให้สอดคล้องกับสภาพเศรษฐกิจ สังคม การเมือง เทคโนโลยีและการต่างประเทศที่เปลี่ยนแปลง และสามารถแข่งขันในธุรกิจสมัยใหม่ตามสภาพความต้องการของเศรษฐกิจ
- (2) เพื่อผลิตบุคลากรระดับบริหารที่มีคุณธรรม จริยธรรม และจรรยาบรรณทางวิชาชีพ ตลอดจนมีความรับผิดชอบต่อสังคมและประเทศชาติโดยส่วนรวม
- (3) เพื่อเป็นการส่งเสริม สนับสนุนการศึกษาวิจัย และบริการทางวิชาการด้านการบริหารธุรกิจ สำหรับนักธุรกิจ ผู้ประกอบธุรกิจส่วนตัว หรือผู้ที่มีความสนใจทางด้านธุรกิจให้สามารถวิเคราะห์และแก้ไขปัญหา รวมทั้งตัดสินใจอย่างมีประสิทธิภาพสอดคล้องกับการเปลี่ยนแปลงทางเทคโนโลยี เศรษฐกิจ สังคม และเทคนิคการบริหารจัดการ
- (4) เพื่อสนองนโยบายของรัฐที่สนับสนุนให้ภาคเอกชน มีส่วนร่วมจัดการศึกษาระดับบัณฑิตศึกษาตามแผนพัฒนาเศรษฐกิจและสังคมแห่งชาติ และแผนการศึกษาแห่งชาติ

คุณสมบัติของผู้มีสิทธิ์สมัครเข้าศึกษา

1. เป็นผู้สำเร็จการศึกษาระดับปริญญาตรีหรือเทียบเท่า สาขาวิชาบริหารธุรกิจเศรษฐศาสตร์ หรือสาขาวิชาอื่นๆ จากสถาบันการศึกษาในประเทศ หรือต่างประเทศที่ ก.พ. รับรอง
2. เป็นผู้มีความประพฤติดี และผ่านการตรวจสุขภาพตามหลักเกณฑ์ของมหาวิทยาลัย

การคัดเลือกผู้สมัครเพื่อเข้าศึกษายึดถือหลักเกณฑ์ ดังต่อไปนี้

สอบข้อเขียน และ/หรือ สอบสัมภาษณ์โดยคณะกรรมการที่มหาวิทยาลัยหัวเฉียวเฉลิมพระเกียรติแต่งตั้ง

ระยะเวลาการศึกษา

นักศึกษาต้องศึกษาให้ครบถ้วนตามหลักสูตร และสอบผ่านได้แต่ระดับคะแนนเฉลี่ยสะสม (G.P.A.) ไม่ต่ำกว่า 3.00 ในระยะเวลาไม่เกิน 5 ปี หลังจากการลงทะเบียนครั้งแรก

เกณฑ์การสำเร็จการศึกษาตามหลักสูตร

การสำเร็จการศึกษาเป็นไปตามระเบียบมหาวิทยาลัยหัวเฉียวเฉลิมพระเกียรติ ว่าด้วยการศึกษาระดับบัณฑิตศึกษา พ.ศ. 2549 หมวด 9 การสำเร็จการศึกษา การขอรับปริญญา และประกาศเกียรติคุณ โดยจะต้องผ่านเกณฑ์สำเร็จการศึกษาเพิ่มเติม ดังต่อไปนี้

(1) แผน ก แบบ ก 2 ศึกษารายวิชาครบถ้วนตามที่กำหนดในหลักสูตร โดยจะต้องได้ระดับคะแนนเฉลี่ยไม่ต่ำกว่า 3.00 จากระบบ 4 ระดับคะแนนหรือเทียบเท่า พร้อมทั้งเสนอวิทยานิพนธ์ และสอบผ่านการสอบปากเปล่าขั้นสุดท้าย โดยคณะกรรมการที่สถาบันอุดมศึกษานั้นแต่งตั้ง และผลงานวิทยานิพนธ์จะต้องได้รับการตีพิมพ์ หรืออย่างน้อยดำเนินการให้ผลงานหรือส่วนหนึ่งของผลงานได้รับการยอมรับให้ตีพิมพ์ในวารสารหรือสิ่งพิมพ์ทางวิชาการ หรือเสนอต่อที่ประชุมวิชาการที่มีรายงานการประชุม (Proceeding)

(2) แผน ข ศึกษารายวิชาครบถ้วนตามที่กำหนดในหลักสูตร โดยจะต้องได้ระดับคะแนนเฉลี่ยไม่ต่ำกว่า 3.00 จากระบบ 4 ระดับคะแนนหรือเทียบเท่า และสอบผ่านการสอบประมวลความรู้ (Comprehensive) ด้วยข้อเขียนและ/หรือปากเปล่าในสาขาวิชานั้น

หลักสูตร

จำนวนหน่วยกิต รวมตลอดหลักสูตร ไม่น้อยกว่า 42 หน่วยกิต

แผนการศึกษา ประกอบด้วย 2 แผน คือ

แผน ก. แบบ ก 2 ทำวิทยานิพนธ์ (Thesis Option)

แผน ข. ไม่ทำวิทยานิพนธ์ (Non-thesis Option) โดยจะต้องสอบ

ประมวลความรู้ข้อเขียน (Comprehensive Examination) และสอบปากเปล่า(Oral Examination) สำหรับนักศึกษาที่สำเร็จการศึกษาระดับปริญญาตรีสาขาอื่นที่ไม่ใช่บริหารธุรกิจ หรือผู้สำเร็จการศึกษาระดับปริญญาตรีสาขาบริหารธุรกิจที่ไม่มีพื้นฐานตามที่มหาวิทยาลัยกำหนดจะต้องศึกษาและสอบผ่านรายวิชาในหมวดวิชาเสริมพื้นฐานที่มหาวิทยาลัยกำหนด โดยไม่นับหน่วยกิตและไม่นำไปคิดค่าระดับคะแนนเฉลี่ยสะสมเมื่อสำเร็จการศึกษา



โครงสร้างหลักสูตร

นักศึกษาจะต้องลงทะเบียนศึกษาหน่วยกิตรวมตลอดหลักสูตรไม่น้อยกว่า 45 หน่วยกิตดังรายละเอียดต่อไปนี้

แผน ก แบบ ก2 ทำวิทยานิพนธ์ (Thesis Option)

วิชาบังคับ 30 หน่วยกิต

วิทยานิพนธ์ 12 หน่วยกิต

แผน ข ไม่ทำวิทยานิพนธ์ (Non-thesis Option)

วิชาบังคับ 30 หน่วยกิต

วิชาเลือก 9 หน่วยกิต

การศึกษาอิสระ 3 หน่วยกิต

สอบประมวลความรู้ข้อเขียนและสอบประมวลความรู้ปากเปล่า

โครงสร้างหลักสูตรแสดงเป็นตารางได้ต่อไปนี้

หมวดวิชา	แผนก แบบ ก2 (ทำวิทยานิพนธ์) จำนวนหน่วยกิต	แผน ข. (ไม่ทำวิทยานิพนธ์) จำนวนหน่วยกิต
1. หมวดวิชาเสริมพื้นฐาน(ไม่นับหน่วยกิต)	ตามที่กำหนด	ตามที่กำหนด
2. หมวดวิชาบังคับ	30	30
3. หมวดวิชาเลือก	-	9
4. วิทยานิพนธ์	12	-
5. การศึกษาอิสระ	-	3
6. สอบประมวลความรู้และสอบปากเปล่า	-	ผ่าน/ไม่ผ่าน
รวม	42	42



หมวดวิชาเสริมพื้นฐาน (Remedial Course) ไม่นับหน่วยกิต

EG 0803 ภาษาอังกฤษสำหรับบัณฑิตศึกษา (English for Graduate Study)	3(3/3-0-0)
BA 0893 องค์การและการจัดการธุรกิจ (Business Organization)	3(3/3-0-0)
BA 0823 การบัญชีการเงิน (Financial Accounting)	3(3/3-0-0)

หมวดวิชาบังคับ (Core Course) จำนวน 30 หน่วยกิต

BA 8013 การบัญชีเพื่อการจัดการ (Managerial Accounting)	3(3/3-0-0)
BA 8023 เศรษฐศาสตร์เพื่อการจัดการ (Managerial Economics)	3(3/3-0-0)
BA 8033 การจัดการการตลาด (Marketing Management)	3(3/3-0-0)
BA 8043 การวิเคราะห์เชิงปริมาณ (Quantitative Analysis)	3(3/3-0-0)
BA 8053 การจัดการการเงิน (Financial Management)	3(3/3-0-0)
BA 8133 การจัดการการปฏิบัติการและโลจิสติกส์ (Operation Management and Logistics)	3(3/3-0-0)
ST 8013 ระเบียบวิธีวิจัย (Research Methodology)	3(3/3-0-0)
BA 8093 ระบบสารสนเทศเพื่อการจัดการ (Management Information Systems)	3(3/3-0-0)
BA 8103 การจัดการเชิงกลยุทธ์ (Strategic Management)	3(3/3-0-0)
BA 8123 การจัดการและพฤติกรรมองค์การ (Management and Organization Behaviour)	3(3/3-0-0)

หมวดวิชาเลือก (Elective Courses) นักศึกษาอาจเลือกศึกษาจากแต่ละกลุ่มรายวิชาดังนี้

MG 8323 เทคนิคการพยากรณ์เพื่อการจัดการ (Management Forecasting Technique)	3(3/3-0-0)
MG 8333 การเป็นผู้ประกอบการในธุรกิจสมัยใหม่ (Entrepreneurship in Modern Business)	3(3/3-0-0)
MG 8343 การพัฒนาองค์กร (Organization Development)	3(3/3-0-0)
MG 8353 การจัดการธุรกิจระหว่างประเทศ (International Business Management)	3(3/3-0-0)
MG 8363 อุตสาหกรรมสัมพันธ์ (Industrial Relations)	3(3/3-0-0)
MG 8373 การบริหารโครงการ (Project Management)	3(3/3-0-0)
MG 8393 การสื่อสารเพื่อการจัดการ (Management Communication)	3(3/3-0-0)
MG 8403 การจัดการธุรกิจในประเทศจีน (Business Management in China)	3(3/3-0-0)
MG 8413 การจัดการการตลาดระหว่างประเทศ (International Marketing Management)	3(3/3-0-0)
MG 8423 พฤติกรรมผู้บริโภค (Consumer Behaviour)	3(3/3-0-0)
MG 8433 กลยุทธ์การตลาด (Marketing Strategy)	3(3/3-0-0)
MG 8443 การตลาดทางตรง (Direct Marketing)	3(3/3-0-0)
MG 8453 การจัดการทรัพยากรมนุษย์ (Human Resource Management)	3(3/3-0-0)
MG 8463 การจัดการธุรกิจในอาเซียน (Business Management in Asean)	3(3/3-0-0)
MG 8473 เศรษฐกิจและการลงทุนในประเทศจีน (Chinese Economy and Investment in China)	3(3/3-0-0)
MG 8483 การสัมมนาว่าด้วยการค้าระหว่างไทยกับจีน (Seminar in Chinese – Thai Business)	3(3/3-0-0)
MG 8503 การบริหารการเปลี่ยนแปลงและนวัตกรรมในองค์กร (Managing Change and Innovation in Organization)	3(3/3-0-0)
MG 8523 การบริหารภาษีอากร (Taxation Management)	3(3/3-0-0)
MG 8533 การบริหารความขัดแย้งและการเจรจาต่อรอง (Conflict Management and Negotiation)	3(3/3-0-0)
MG 8613 การลงทุนทางการเงิน (Financial Investment)	3(3/3-0-0)
MG 8903 สัมมนาทางการจัดการ (Seminar in Management)	3(3/3-0-0)
MG 8923 การสัมมนาหัวข้อพิเศษ (Seminar in Special Topics)	3(3/3-0-0)

หมวดวิทยานิพนธ์และการศึกษาอิสระ

MG 8986 วิทยานิพนธ์ 1 (Thesis 1)	6(3/3-0-0)
MG 8996 วิทยานิพนธ์ 2 (Thesis 2)	6(3/3-0-0)
BA 8913 การศึกษาอิสระ (Independent Study)	3(3/3-0-0)

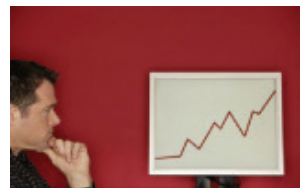

แผนการศึกษา ระบบทวิภาค 15 สัปดาห์

ชั้นปี	ภาค	หมวดวิชา	แผน ก. แบบ ก2	แผน ข
ก่อนเข้าศึกษา	ฤดูร้อน	หมวดวิชาเสริมพื้นฐาน	ตามกำหนด	ตามกำหนด
1	1	หมวดวิชาบังคับ	BA 8013 BA 8023	BA 8013 BA 8023
	2	หมวดวิชาบังคับ	BA 8033 BA 8043 BA 8053 BA 8093	BA 8033 BA 8043 BA 8053 BA 8093
			ฤดูร้อน	หมวดวิชาบังคับ
2	1	หมวดวิชาบังคับ หมวดวิชาเลือก	ST 8013	ST 8013 MG....(1) MG....(2)
	2	วิทยานิพนธ์ วิทยานิพนธ์/การศึกษาอิสระ หมวดวิชาบังคับ หมวดวิชาเลือก	MG 8986 MG 8996 BA 8103	BA 8913 BA 8103 MG....(3)
			ฤดูร้อน	สอบประมวลความรู้



คำอธิบายรายวิชา

หมวดวิชาเสริมพื้นฐาน

EG 0803 ภาษาอังกฤษสำหรับบัณฑิตศึกษา
(English for Graduate Study)

ไม่นับหน่วยกิต

วิชาบังคับก่อน : ไม่มี

ฝึกทักษะการอ่านภาษาอังกฤษเพื่อจับใจความ และจับรายละเอียดจากตำรา ฝึกการเขียนย่อรายงานจากเรื่องที่อ่าน การวิเคราะห์บทความต่าง ๆ และการเขียนบทความเป็นภาษาอังกฤษ

BA 0893 องค์การและการจัดการธุรกิจ
(Business Organization)

ไม่นับหน่วยกิต

วิชาบังคับก่อน : ไม่มี

รูปแบบองค์กรธุรกิจประเภทต่างๆ หน้าที่ทางด้านการจัดการ อันได้แก่ การวางแผน การจัดการ การนำและการบังคับบัญชา และการควบคุม หน้าที่พื้นฐานของธุรกิจในด้าน การบัญชีและการเงิน ด้านการตลาด ด้านบริหารทรัพยากรมนุษย์ และด้านการผลิต และแนวทางการประกอบธุรกิจ รวมถึงการจัดการเทคโนโลยีที่ใช้ในสำนักงานอัตโนมัติ อีกทั้งศึกษากฎหมายที่เกี่ยวข้องกับองค์กรธุรกิจ ตลอดจนจรรยาบรรณของนักธุรกิจ รวมทั้งการศึกษาแนวทางการประกอบธุรกิจและปัญหาที่สำคัญในการดำเนินธุรกิจ

BA 0823 การบัญชีการเงิน
(Financial Accounting)

ไม่นับหน่วยกิต

วิชาบังคับก่อน : ไม่มี

แนวคิดพื้นฐานทางการบัญชีและการเงิน เพื่อบันทึกข้อมูลทางการเงินเชิงธุรกิจ รายได้ ต้นทุน สินทรัพย์ถาวร และการคิดค่าเสื่อมราคา การวัดกำไร การปรับปรุงรูปแบบงบการเงิน ตลอดจนการวิเคราะห์รายการในงบการเงิน ระบบบัญชีสำหรับการคำนวณภาษีเงินได้ รายการพิเศษ งบกระแสเงินสด และการใช้ประโยชน์จากข้อมูลทางการเงิน



หมวดวิชาบังคับ

BA 8013 การบัญชีเพื่อการจัดการ
(Managerial Accounting)

3(3/3-0-0)

วิชาบังคับก่อน : ไม่มี

บทบาทการบัญชีเพื่อการจัดการในสภาพแวดล้อมที่เปลี่ยนแปลงไป จรรยาบรรณของวิชาชีพ การบัญชีการคำนวณต้นทุน ความสัมพันธ์ระหว่างต้นทุนปริมาณและกำไร วิธีการต้นทุนรวม วิธี การต้นทุนผันแปร ต้นทุนมาตรฐานและการวิเคราะห์ผลต่างต้นทุนการผลิต การบัญชีตามความรับผิดชอบ การกำหนดราคาโอน การลงทุน การงบประมาณเพื่อการวางแผนและควบคุม

BA 8023 เศรษฐศาสตร์เพื่อการจัดการ
(Managerial Economics)

3(3/3-0-0)

วิชาบังคับก่อน : ไม่มี

แนวความคิดและทฤษฎีเศรษฐศาสตร์ ทฤษฎีผู้บริโภคซึ่งเป็นพื้นฐานสำหรับการดำเนินงานของธุรกิจ เทคนิคการตัดสินใจทางธุรกิจต่างๆ และการประยุกต์ใช้เพื่อการตัดสินใจในการกำหนดนโยบายธุรกิจ การวิเคราะห์อุปสงค์ อุปทาน ทฤษฎีเกี่ยวกับต้นทุนการผลิต และทฤษฎีราคา ใน

สภาพตลาดที่มีการแข่งขันสมบูรณ์และไม่สมบูรณ์ เพื่อการผลิตสนองตลาดให้เกิดประโยชน์สูงสุด

เพื่อให้ธุรกิจสามารถตัดสินใจและพยากรณ์ การตัดสินใจภายใต้สภาวะที่แน่นอนและไม่แน่นอน

BA 8033 การจัดการการตลาด
(Marketing Management)

3(3/3-0-0)

วิชาบังคับก่อน : ไม่มี

บทบาทและหน้าที่ของผู้บริหารงานด้านการตลาด การวิเคราะห์สิ่งแวดล้อมทางการตลาด กระบวนการบริหารการตลาด พฤติกรรมผู้บริโภค การแบ่งส่วนการตลาด การเลือกตลาดเป้าหมาย การกำหนดตำแหน่งทางการตลาด การวิเคราะห์พยากรณ์ ความต้องการของตลาด การวางแผน การกำหนดนโยบายการเลือกกลยุทธ์และยุทธวิธีเกี่ยวกับส่วนประสมการตลาด การควบคุมและประเมินผล ตลอดจนการวิเคราะห์และการจัดการปัญหาทางการตลาด

BA 8043 การวิเคราะห์เชิงปริมาณ
(Quantitative Analysis)

3(3/3-0-0)

วิชาบังคับก่อน : ไม่มี

วิธีการทางคณิตศาสตร์ในการวิจัยและปฏิบัติงาน โปรแกรมเส้นตรง การขนส่ง การวิเคราะห์ช่วยงาน ทฤษฎีเกม ปัญหาการจัดสรรทรัพยากร การวิเคราะห์มาร์คอฟ และการจำลองทางคณิตศาสตร์เพื่อการประยุกต์ใช้กับการวิเคราะห์ปัญหาทางธุรกิจ และการตัดสินใจภายใต้ความแน่นอนและความไม่แน่นอน

BA 8053 การจัดการการเงิน
(Financial Management)

3(3/3-0-0)

วิชาบังคับก่อน : ไม่มี

วัตถุประสงค์ของการบริหารการเงิน การวิเคราะห์ทางการเงิน ความเสี่ยงและผลตอบแทน การวางแผนและการควบคุมการเงิน การบริหารเงินทุนหมุนเวียน การบริหารสินทรัพย์ การจัดหาเงินทุนระยะสั้น และระยะยาว กลยุทธ์ในการจัดโครงสร้างเงินทุน นโยบายเงินปันผล การควบรวมกิจการ และการเลิกกิจการ

BA 8133 การจัดการการปฏิบัติการและโลจิสติกส์
(Operation Management and Logistics)

3(3/3-0-0)

วิชาบังคับก่อน : ไม่มี

ระบบการผลิตสินค้าและบริการ หลักการและวิธีการในการจัดการ การตัดสินใจแก้ปัญหา การผลิต การจัดการและการควบคุมการผลิต หน้าที่ในการจัดการ การผลิต การวางแผน การผลิต การเลือกทำเลที่ตั้งโรงงาน การวางแผนโรงงาน การวางแผนกระบวนการผลิต การจัดตารางเวลาการผลิต การควบคุมคุณภาพและมาตรฐานการผลิตและการควบคุมสินค้าคงคลัง การบริหารการจัดซื้อ การบริหารห่วงโซ่อุปทาน ตลอดจนการเลือกประเภทของการขนส่ง

ST 8013 ระเบียบวิธีวิจัย
(Research Methodology)

3 (3/3-0-0)

วิชาบังคับก่อน : ไม่มี

แนวคิด หลักการ รูปแบบขั้นตอนและวิธีการของการดำเนินวิจัย ประเภทการวิจัยเชิงปริมาณและเชิงคุณภาพ การค้นหาปัญหา การออกแบบการวิจัย การออกแบบและสร้างเครื่องมือ การวิจัย การเลือกตัวอย่าง แหล่งที่มา และวิธีเก็บข้อมูล การวิเคราะห์ข้อมูล การเขียนรายงานการวิจัย รวมถึงการนำเสนอผลการวิจัย และจรรยาบรรณของนักวิจัย โดยนักศึกษาต้องฝึกปฏิบัติการทำโครงการวิจัย

BA 8093 ระบบสารสนเทศเพื่อการจัดการ
(Management Information Systems)

3 (3/3-0-0)

วิชาบังคับก่อน : ไม่มี

แนวคิดเกี่ยวกับข้อมูลอันจะเป็นประโยชน์ในการจัดการ องค์ประกอบของระบบสารสนเทศ เพื่อการจัดการบทบาทและหน้าที่ของระบบสารสนเทศเพื่อการจัดการภายในองค์การ สภาพแวดล้อมในองค์การและผลกระทบต่อสารสนเทศเพื่อการจัดการ การประยุกต์ใช้ระบบสารสนเทศในองค์กรธุรกิจและความปลอดภัยของสารสนเทศ

BA 8103 การจัดการเชิงกลยุทธ์
(Strategic Management)

3 (3/3-0-0)

วิชาบังคับก่อน : ผ่านวิชาแกนทั้งหมดหรืออาจได้ความเห็นชอบของอาจารย์ผู้สอน

การจัดการเกี่ยวกับทิศทางในอนาคตของธุรกิจจากมุมมองของผู้บริหารระดับสูง เพื่อให้ธุรกิจดำรงอยู่ และประสบความสำเร็จได้ในสภาพแวดล้อมที่เปลี่ยนแปลง โดยครอบคลุมถึงขั้นตอนการจัดทำแผนกลยุทธ์ ซึ่งรวมถึงการวิเคราะห์สภาพแวดล้อมทั้งภายในและภายนอก การกำหนดภารกิจนโยบายเป้าหมาย และกลยุทธ์ของธุรกิจในระดับต่างๆ ตลอดจนการดำเนินงานให้เป็นไปตามแผนและการประเมินผล

BA 8123 การจัดการและพฤติกรรมองค์กร
(Management and Organization Behavior)

3 (3/3-0-0)

วิชาบังคับก่อน : ไม่มี

แนวคิดและทฤษฎีทางการจัดการ หน้าที่ทางการจัดการ แนวคิดเกี่ยวกับพฤติกรรมบุคคล การวิเคราะห์ความแตกต่าง ของบุคคลการรับรู้ การจูงใจ ภาวะผู้นำ การเปลี่ยนแปลงและการพัฒนาองค์กร เพื่อให้เกิดประสิทธิผลและความพึงพอใจในการทำงาน

หมวดวิชาเลือก

MG 8323 เทคนิคการพยากรณ์เพื่อการจัดการ 3 (3/3-0-0)

(Management Forecasting Technique)

วิชาบังคับก่อน : BA 8043

การวิเคราะห์เชิงปริมาณความสำคัญของการพยากรณ์ที่มีต่อการดำเนินงานในธุรกิจ หลักเกณฑ์และเทคนิคในการพยากรณ์ประยุกต์เทคนิคการพยากรณ์ เทคนิคเชิงคุณภาพ และเทคนิคเชิงปริมาณ เทคนิคอนุกรมเวลา และเทคนิคความสัมพันธ์ของข้อมูล การประเมินตัวแบบการพยากรณ์ความสัมพันธ์ระหว่างพยากรณ์ เพื่อนำมาประยุกต์ใช้ในการพยากรณ์ข้อมูลสำหรับการวางแผนและการตัดสินใจ

MG 8333 การเป็นผู้ประกอบการในธุรกิจสมัยใหม่ 3 (3/3-0-0)

(Entrepreneurship in Modern Business)

วิชาบังคับก่อน : BA 8033 การจัดการการตลาด, BA 8053 การจัดการการเงิน

คุณลักษณะและวิสัยทัศน์ของผู้ประกอบการ ทักษะที่จำเป็นสำหรับผู้ประกอบการ เครื่องมือสำหรับผู้ประกอบการสมัยใหม่ การแสวงหาโอกาสของโลกรุทกิจใหม่ ปัญหาและอุปสรรค การวางแผนพัฒนาสำหรับธุรกิจใหม่ การจัดการเชิงกลยุทธ์สำหรับธุรกิจใหม่ และธุรกิจที่ดำเนินงานอยู่แล้ว

MG 8343 การพัฒนาองค์กร 3 (3/3-0-0)

(Organization Development)

วิชาบังคับก่อน : BA 8123

การจัดการและพฤติกรรมองค์การทฤษฎีและแนวความคิดเกี่ยวกับการพัฒนาองค์การการวิเคราะห์และระบุปัญหาขององค์การปัจจัยที่กำหนดความสำเร็จหรือความล้มเหลว และกลยุทธ์การพัฒนาองค์การ บทบาทของผู้นริเริ่มการเปลี่ยนแปลงจากภายในและภายนอกองค์การ ศึกษาจากกรณีตัวอย่างนำมาใช้เพื่อนักศึกษาได้ทราบสภาพการณ์ที่เกิดขึ้นจริง และฝึกความสามารถในการวิเคราะห์และแก้ปัญหา

MG 8353 การจัดการธุรกิจระหว่างประเทศ 3 (3/3-0-0)

(International Business Management)

วิชาบังคับก่อน : ไม่มี

องค์ประกอบของการดำเนินธุรกิจระหว่างประเทศ แนวคิดในการบริหารธุรกิจระหว่างประเทศ ทั้งทางด้านกลยุทธ์ องค์กร การตลาด และการเงิน ประเด็นปัญหาต่างๆ ในการจัดการธุรกิจระหว่างประเทศ กลยุทธ์และวิธีการแก้ปัญหาโดยเน้นถึงการปรับตัวต่อสถานการณ์ที่แตกต่างกัน ในด้านเศรษฐกิจ สังคม วัฒนธรรมและกฎหมาย

MG 8363 อุตสาหกรรมสัมพันธ์ 3 (3/3-0-0)

(Industrial Relation)

วิชาบังคับก่อน : MG 8453 การจัดการทรัพยากรมนุษย์

วิวัฒนาการแนวความคิดหลักการและทฤษฎีที่เกี่ยวข้องกับอุตสาหกรรมสัมพันธ์ บทบาทหน้าที่และความรับผิดชอบของงานอุตสาหกรรมสัมพันธ์ในองค์การ การจัดการการ บทบาทและความเคลื่อนไหวของฝ่ายรัฐบาล ฝ่ายนายจ้าง และฝ่ายลูกจ้างที่เกี่ยวข้องกับกระบวนการอุตสาหกรรมสัมพันธ์ และกฎหมายที่เกี่ยวข้องกับอุตสาหกรรมสัมพันธ์ การดำเนินคดีในศาลแรงงาน รวมทั้งการดำเนินงานเพื่อให้เกิดความเข้าใจที่ดีระหว่างฝ่ายนายจ้างและฝ่ายลูกจ้าง

MG 8373 การบริหารโครงการ 3 (3/3-0-0)

(Project Management)

วิชาบังคับก่อน : BA 8053 การจัดการการเงิน

ความหมายของโครงการและวิธีการวางแผนโครงการสภาพแวดล้อมทางสังคม เศรษฐกิจ และการเมืองที่มีผลกระทบต่อดำเนินโครงการ การวิเคราะห์ความเป็นไปได้ในการผลิตสินค้าและ/หรือบริการในด้านความต้องการของตลาด ทางเทคนิค การเงิน บุคลากร การเตรียมรายงานการศึกษาความเป็นไปได้ การบริหารโครงการ โดยเน้นความสำคัญด้านการวางแผนโครงการ กระบวนการทำงานในระบบเครือข่ายการกำหนดตารางเวลาและการจัดสรรทรัพยากร รวมทั้งการควบคุมกำกับโครงการและการวัดผลการปฏิบัติงาน การติดตามและประเมินโครงการและกระบวนการในการปิดโครงการ

MG 8393 การสื่อสารเพื่อการจัดการ 3 (3/3-0-0)

(Management Communication)

วิชาบังคับก่อน : ไม่มี

ความหมาย ความสำคัญ วิวัฒนาการของการสื่อสาร ประเภทและจุดมุ่งหมายของการสื่อสารกระบวนการและองค์ประกอบของการสื่อสาร ทฤษฎี และแบบจำลองของการสื่อสาร วัฒนธรรมและการสื่อสารในองค์การ อุปสรรคในการติดต่อสื่อสาร ลักษณะและรูปแบบของการสื่อสารที่มีประสิทธิภาพต่อการบริหารในองค์การ

MG 8403 การจัดการธุรกิจในประเทศจีน 3(3/3-0-0)

(Business in China)

วิชาบังคับก่อน : ไม่มี

สภาพแวดล้อม แนวคิดทางการค้าของจีน การจัดการการผลิต การจัดการการตลาด และการภาษีอากร กฎเกณฑ์ ระเบียบและกฎหมายเกี่ยวกับการลงทุนในจีน รวมทั้งกฎหมายเกี่ยวกับการเงิน และสถาบันการเงิน การนำเข้าส่งออก อุตสาหกรรมการค้าและบริการ กรณีศึกษาและแนวโน้มธุรกิจในประเทศจีน

MG 8413 การจัดการการตลาดระหว่างประเทศ 3 (3/3-0-0)

(International Marketing Management)

วิชาบังคับก่อน : BA 8033 การจัดการการตลาด

บทบาทและความสำคัญของการตลาดระหว่างประเทศ การวิเคราะห์สิ่งแวดล้อมและปัจจัยที่มีอิทธิพลต่อการกำหนดโครงสร้างและการดำเนินงานในตลาดระหว่างประเทศ การวางรูปแบบองค์กร และระบบการตลาดของธุรกิจระหว่างประเทศ การวิจัยตลาดและการกำหนดกลยุทธ์ส่วนประสมการตลาดระหว่างประเทศ สถาบันที่เกี่ยวข้องกับการตลาดระหว่างประเทศ การพัฒนาตลาด รวมทั้งปัญหา และนโยบายการส่งเสริมการตลาดระหว่างประเทศ

MG 8423 พฤติกรรมผู้บริโภค 3 (3/3-0-0)

(Consumer Behaviour)

วิชาบังคับก่อน : BA 8033 การจัดการการตลาด

รูปแบบกระบวนการตัดสินใจของผู้บริโภคประเภทต่างๆ ปัจจัยที่มีอิทธิพลต่อการตัดสินใจซื้อ ทั้งปัจจัยภายในและปัจจัยภายนอกโดยการวิเคราะห์ตามแนวพฤติกรรมศาสตร์ การประยุกต์ผลของการวิเคราะห์พฤติกรรมผู้บริโภคมาใช้กำหนดกลยุทธ์ส่วนประสมการตลาด

MG 8433 กลยุทธ์การตลาด 3 (3/3-0-0)

(Marketing Strategy)

วิชาบังคับก่อน : BA 8033 การจัดการการตลาด

กระบวนการกำหนดนโยบายและการวางกลยุทธ์ส่วนประสมการตลาด ทั้งกลยุทธ์ด้านผลิตภัณฑ์ ราคา การจัดจำหน่าย และการส่งเสริมการตลาด ตลอดจนกลยุทธ์การตลาดด้านอื่นๆ เพื่อให้การดำเนินงานด้านการตลาดบรรลุเป้าหมายอย่างมีประสิทธิภาพ โดยการใช้กรณีศึกษา

MG 8443 การตลาดทางตรง 3 (3/3-0-0)

(Direct Marketing)

วิชาบังคับก่อน : BA 8033 การจัดการการตลาด

ประเภทและระบบการตลาดทางตรง เทคนิคและกลยุทธ์การตลาดทางตรง การวางแผนการควบคุม การประเมินผล จรรยาบรรณของผู้ประกอบธุรกิจทางตรง ตลอดจนแนวทางในการพัฒนาการตลาดทางตรง

MG 8453 การจัดการทรัพยากรมนุษย์ 3 (3/3-0-0)

(Human Resource Management)

วิชาบังคับก่อน : ไม่มี

แนวคิดและทฤษฎีในการบริหารทรัพยากรมนุษย์การวางแผนทรัพยากรมนุษย์ กระบวนการสรรหา และวิธีการต่างๆ ในการคัดเลือก การฝึกอบรมและพัฒนา การวางแผนอาชีพ การประเมินผลการปฏิบัติงาน การบริหารค่าจ้างและสวัสดิการ แรงงานสัมพันธ์ ความปลอดภัยและสุขภาพการจัดระบบข้อมูลในงานบุคคล การวิจัยงานบุคคล ปัญหาต่างๆ และปัจจัยที่มีอิทธิพลต่อการจัดการทรัพยากรมนุษย์

MG 8463 การจัดการธุรกิจในอาเซียน 3(3/3-0-0)

(Business Management in Asean)

วิชาบังคับก่อน : ไม่มี

สภาพแวดล้อม แนวคิดทางการค้าของอาเซียน การจัดการการผลิต การจัดการการตลาด และการภาษีอากร กฎเกณฑ์ ระเบียบและกฎหมายเกี่ยวกับการลงทุนในอาเซียน รวมทั้งกฎหมายเกี่ยวกับการเงิน และสถาบันการเงิน การนำเข้าส่งออก อุตสาหกรรมการค้าและบริการ กรณีศึกษาและแนวโน้มธุรกิจอาเซียน

MG 8473 เศรษฐกิจและการลงทุนในประเทศจีน 3 (3/3-0-0)

(Chinese Economy and Investment in China)

วิชาบังคับก่อน : ไม่มี

โครงสร้างทางเศรษฐกิจของประเทศจีน นโยบายการค้าและการเงินระหว่างประเทศของจีน การลงทุนในประเทศจีน และนโยบายส่งเสริมการลงทุนของจีนที่ให้กับประเทศต่างๆ ในการเข้าไปลงทุนในประเทศจีน นโยบายการลงทุนของจีนในประเทศต่างๆ ปัจจัยต่างๆที่มีอิทธิพลต่อการเปลี่ยนแปลงทางเศรษฐกิจของจีนการทำข้อตกลงทางการค้าและความร่วมมือทางเศรษฐกิจของจีนกับประเทศอื่นๆ

MG 8483 การสัมมนาว่าด้วยการค้าระหว่างไทยกับจีน 3 (3/3-0-0)

(Seminar in Chinese-Thai Business)

วิชาบังคับก่อน : ไม่มี

การอภิปรายและวิเคราะห์ประเด็นปัญหาหรือสถานการณ์ต่างๆ ที่เกี่ยวกับการค้าระหว่างไทยกับจีน ธุรกิจระหว่างประเทศในยุคโลกาภิวัตน์ หรือหัวข้อพิเศษที่น่าสนใจตามสถานการณ์เปลี่ยนแปลงของธุรกิจแต่ละปี โดยมีการประยุกต์ใช้ทฤษฎีทางการบริหารจัดการทางธุรกิจที่เกี่ยวข้องเพื่อการวิเคราะห์และอภิปรายร่วมกัน

MG 8503 การบริหารการเปลี่ยนแปลงและนวัตกรรมในองค์กร 3(3/3-0-0)

(Managing Change and Innovation in Organization)

วิชาบังคับก่อน : ไม่มี

ลักษณะการเปลี่ยนแปลงขององค์กร การเปลี่ยนแปลงแบบต่อเนื่อง และแบบขั้นตอน การบริหาร การเปลี่ยนแปลงของบุคคลในองค์กร การวางแผนการเปลี่ยนแปลง การวัดผลสัมฤทธิ์ขององค์กร แนวคิดขององค์กรต้นนวัตกรรม วิธีการคิดแบบสร้างสรรค์ เทคนิคและวิธีการสร้างนวัตกรรมใหม่ การประเมินผลนวัตกรรมใหม่ ความเข้าใจเรื่องทรัพย์สินทางปัญญา สิทธิบัตรและสิทธิบัตรการสร้างองค์กรให้เกิดนวัตกรรมใหม่

MG 8523 การบริหารภาษีอากร 3(3/3-0-0)
(Taxation Management)
วิชาบังคับก่อน : ไม่มี
หลักสูตรหมายถึงเกี่ยวกับภาษีเงินได้บุคคลธรรมดา ภาษีเงินได้นิติบุคคล ภาษีมูลค่าเพิ่ม ภาษีธุรกิจเฉพาะ ภาษีท้องถิ่น นโยบายการบริหารจัดการภาษี กรณีศึกษาที่เกี่ยวข้องกับการบริหารภาษี

MG 8533 การบริหารความขัดแย้งและการเจรจาต่อรอง 3(3/3-0-0)
(Conflict Management and Negotiation)
วิชาบังคับก่อน : BA 8123 การจัดการและพฤติกรรมองค์กร
ปัญหา สาเหตุและผลของความขัดแย้งในระดับต่างๆ ขององค์กร ความขัดแย้งที่เกิดจากการเปลี่ยนแปลงและนวัตกรรมในองค์กร บทบาทของผู้บริหารในการจัดการความขัดแย้ง เทคนิคและกระบวนการในการแก้ปัญหาความขัดแย้ง กระบวนการเจรจาต่อรอง เทคนิคและกลยุทธ์ในการเจรจาต่อรองให้บรรลุเป้าหมาย

MG 8613 การลงทุนทางการเงิน 3(3/3-0-0)
(Financial Investment)
วิชาบังคับก่อน : BA 8053 การจัดการการเงิน
หลักและนโยบายการลงทุนในหลักทรัพย์ประเภทต่างๆ ลักษณะตลาด ความเสี่ยงและอัตราผลตอบแทนจากการลงทุนประเภทและลักษณะของหลักทรัพย์แต่ละประเภท รวมถึงวิธีการประเมินมูลค่าหลักทรัพย์ โครงการลงทุน นโยบายการลงทุน และการจัดการกลุ่มสินทรัพย์ลงทุน

MG 8903 สัมมนาทางการจัดการ 3(3/3-0-0)
(Seminar in Management)
วิชาบังคับก่อน : ศึกษาในภาคการศึกษาสุดท้ายของแผนการศึกษาหรือด้วยความเห็นชอบของอาจารย์ผู้สอน
การอภิปรายและวิเคราะห์ประเด็นปัญหาหรือสถานการณ์ต่างๆ ที่เกี่ยวกับการจัดการ โดยประยุกต์ทฤษฎีและหลักการจัดการเพื่อนำมาใช้วิเคราะห์สถานการณ์ การแก้ไขปัญหา และตัดสินใจในการจัดการงานอย่างมีประสิทธิภาพ

MG 8923 การสัมมนาหัวข้อพิเศษ 3(3/3-0-0)
(Seminar in Special Topics)
วิชาบังคับก่อน : ศึกษาในภาคการศึกษาสุดท้ายของแผนการศึกษาหรือด้วยความเห็นชอบของอาจารย์ผู้สอน
การอภิปรายและวิเคราะห์ประเด็นหัวข้อที่น่าสนใจในปัจจุบันที่เกี่ยวข้องกับการบริหารธุรกิจ รวมทั้งประเด็นทางธุรกิจระหว่างประเทศที่น่าสนใจ โดยเฉพาะอย่างยิ่งความสัมพันธ์ทางธุรกิจระหว่างประเทศไทยกับประเทศในภูมิภาคเอเชีย โดยมีการประยุกต์ใช้ทฤษฎีทางการบริหารจัดการทางธุรกิจ การเงิน การตลาด การจัดการ การบัญชี หรือการผลิต เพื่อการวิเคราะห์และอภิปรายร่วมกัน ตามแต่กรณี

หมวดวิทยานิพนธ์ และการศึกษาอิสระ

MG 8986 วิทยานิพนธ์ 1 6(0-0-6/P)
(Thesis 1)
วิชาบังคับก่อน : งานรายวิชาทั้งหมด
การเสนอผลงานการศึกษาค้นคว้าหรือวิจัย ซึ่งแสดงถึงความรู้ความเข้าใจในสาขาวิชาที่ศึกษาโดยกระบวนการจัดทำวิทยานิพนธ์ตามระเบียบมหาวิทยาลัยในส่วนแรก การเสนอเค้าโครงการศึกษา ความเป็นมาและความสำคัญของปัญหาวัตถุประสงค์หรือเป้าหมายของการศึกษาริวิจัย ขอบเขตการศึกษาริวิจัย แนวคิดทฤษฎีและงานศึกษาริวิจัยที่เกี่ยวข้อง กรอบแนวคิดในการศึกษาริวิจัย การตั้งสมมติฐานในการวิจัยและระเบียบการศึกษาริวิจัย

MG 8996 วิทยานิพนธ์ 2 6(0-0-6/P)
(Thesis 2)
วิชาบังคับก่อน : งานรายวิชาทั้งหมด และ MG 8986
การเสนอผลงานต่อจากกระบวนการวิทยานิพนธ์ 1 วิธีการประมวลผลข้อมูลการแสดงข้อค้นพบหรือผลการศึกษาริวิจัย การสรุปผลรวมการศึกษาริวิจัยทั้งเรื่อง และข้อเสนอแนะรวมทั้งการจัดทำบทคัดย่อ ทั้งภาษาไทยและภาษาอังกฤษ และรายละเอียดอื่นๆตามระเบียบมหาวิทยาลัยว่าด้วยการจัดทำวิทยานิพนธ์

BA 8913 การศึกษาอิสระ 3(3/3-0-0)
(Independent Study)
วิชาบังคับก่อน : ศึกษาในภาคการศึกษาสุดท้ายของแผนการศึกษา
วิชานี้กำหนดให้นักศึกษาค้นคว้าในหัวข้อเกี่ยวกับการบริหารธุรกิจทางด้านวิชาการภายใต้ความเห็นชอบของคณะกรรมการบัณฑิต ทั้งนี้โดยมีอาจารย์ที่ปรึกษากำกับดูแล

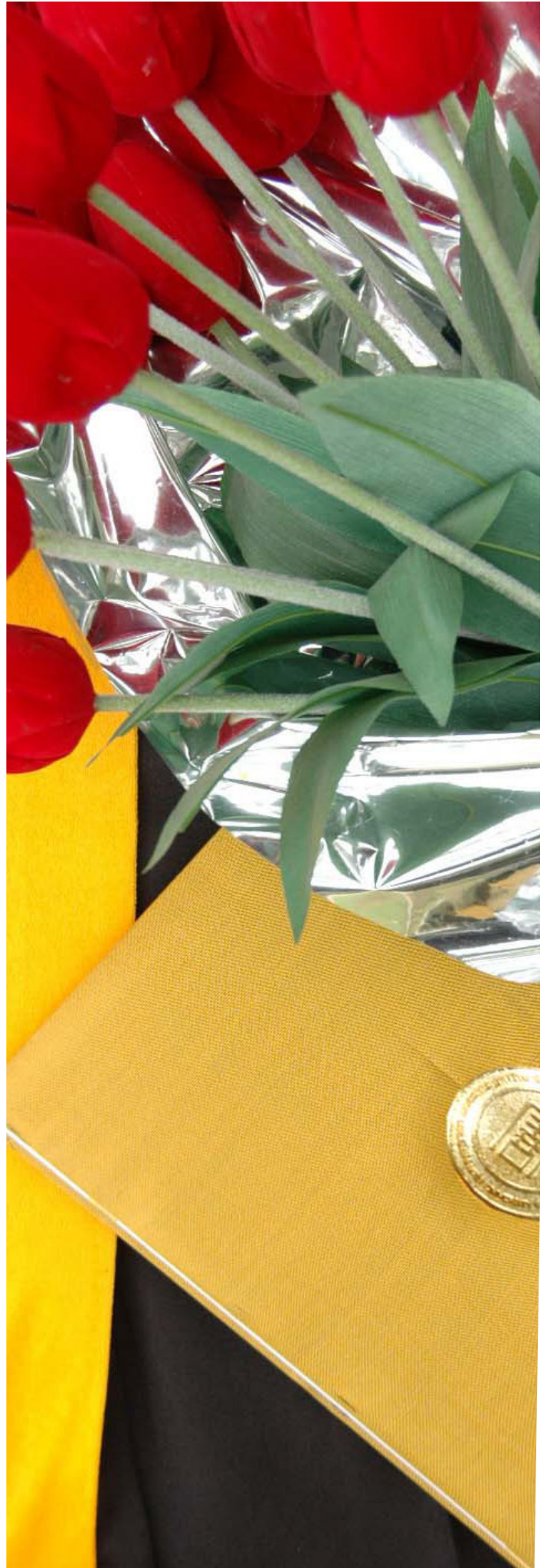



ผศ. พรรณราย แสงวิเชียร
ประธานกรรมการบัณฑิตศึกษา
ประจำคณะบริหารธุรกิจ



อาจารย์ ดร.ธิดารัตน์ โชคสุชาติ
ประธานกรรมการประจำหลักสูตร
บริหารธุรกิจมหาบัณฑิต



หลักสูตรบริหารธุรกิจมหาบัณฑิต (หลักสูตรภาษาอังกฤษ) MASTER OF BUSINESS ADMINISTRATION PROGRAM

อาจารย์ผู้รับผิดชอบหลักสูตร

Assoc. Prof. Dr. Zhang Jianzhong

- Doctor of Philosophy in Economics (International Trade), Zhongnan University of Economics and Laws
- Master of Economics (International Trade), South - Central University for Nationalities
- Bachelor of Literature (English), Hunan Normal University

Assoc. Prof. Dr. Shang Hong Yan

- Ph.D. (Logistics Engineering & Management) Changan University
- M.Sc. (Science Management) Dalian University of Technology
- B.B.A. (Industry Management) Yanan University

Assoc. Prof. Zou Zhongquan

- Master of Administration (International Logistics), Guilin University of Electronic Technology
- Bachelor of Business Administration (Business Administration), Tianjin University Commerce

Assoc. Prof. Zhou Yongming

- Master of Business Administration, College of Commerce Guangxi University (2006)
- Bachelor of Business Administration (Industry Enterprise Management), College of Commerce, Guangxi University (1994)

Miss Zhao Jingyan

- M.B.A. (Investment Analysis Management (MSF)) Exeter University of U.K.
- Master of Business Administration, Assumption University
- B.B.A. (Finance Marketing Management), Assumption University

อาจารย์ประจำ

Assoc. Prof. Dr. Shang Hong Yan

- B.B.A. (Industry Management) Yanan University
- M.Sc. (Science Management) Dalian University of Technology
- Ph.D. (Logistics Engineering & Management) Changan University

Assoc. Prof. Zhou Yongming

- Master of Business Administration, College of Commerce Guangxi University (2006)
- Bachelor of Business Administration (Industry Enterprise Management), College of Commerce, Guangxi University (1994)

Miss Zhao Jingyan

- B.B.A. (Finance Marketing Management), Assumption University
- M.B.A. (Investment Analysis Management (MSF)) Exeter University of U.K.



อาจารย์พิเศษ

Assoc Prof. Chen Xiu Lian

- Master of Business Administration, Major of Management Science and Engineering, Southwest Jiaotong University.

Assoc Prof. Ma Hui Qiong

- Master of Business Administration, Major of National Economics, Guangxi Normal University.

Assoc Prof. Zou Zhong Quan

- Master of Business Administration, Major of International trade, Guangxi University.

Assoc Prof. Zhang Jian Zhong

- Master of Business Administration, Major of International trade, Zhongnan University of Economics and Law.

Assoc Prof. Li Yingxia

- Master of Business Administration, Major of Business Management, Guangxi University.

หลักสูตรบริหารธุรกิจมหาบัณฑิต (หลักสูตรภาษาจีน)

MASTER OF BUSINESS ADMINISTRATION PROGRAM



ชื่อและอักษรย่อปริญญา

ชื่อเต็มภาษาไทย : บริหารธุรกิจมหาบัณฑิต

ชื่อย่อภาษาไทย : บธ.ม.

ชื่อเต็มภาษาอังกฤษ : MASTER OF BUSINESS ADMINISTRATION PROGRAM

ชื่อย่อภาษาอังกฤษ : M.B.A.

วัตถุประสงค์ของหลักสูตร

- (1) เพื่อผลิตมหาบัณฑิตที่มีความรู้ทางวิชาการ มีวิสัยทัศน์ และมีความสามารถประยุกต์ใช้ความรู้การบริหารองค์การให้สอดคล้องกับสภาพเศรษฐกิจ สังคม การเมือง เทคโนโลยีและการต่างประเทศที่เปลี่ยนแปลง และสามารถแข่งขันในธุรกิจสมัยใหม่ตามสภาพความต้องการของเศรษฐกิจ
- (2) เพื่อผลิตบุคลากรระดับบริหารที่มีคุณธรรม จริยธรรม และจรรยาบรรณทางวิชาชีพ ตลอดจนมีความรับผิดชอบต่อสังคมและประเทศชาติโดยส่วนรวม
- (3) เพื่อเป็นการส่งเสริม สนับสนุนการศึกษาวิจัย และบริการทางวิชาการด้านการบริหารธุรกิจ สำหรับนักธุรกิจ ผู้ประกอบธุรกิจส่วนตัว หรือผู้ที่มีความสนใจทางด้านธุรกิจให้สามารถวิเคราะห์และแก้ไขปัญหา รวมทั้งตัดสินใจอย่างมีประสิทธิภาพสอดคล้องกับการเปลี่ยนแปลงทางเทคโนโลยี เศรษฐกิจ สังคม และเทคนิคการบริหารจัดการ
- (4) เพื่อสนองนโยบายของรัฐที่สนับสนุนให้ภาคเอกชน มีส่วนร่วมจัดการศึกษาระดับบัณฑิตศึกษาตามแผนพัฒนาเศรษฐกิจและสังคมแห่งชาติ และแผนการศึกษาแห่งชาติ

คุณสมบัติของผู้มีสิทธิ์สมัครเข้าศึกษา มีดังนี้

1. เป็นผู้สำเร็จการศึกษาระดับปริญญาตรีหรือเทียบเท่า สาขาวิชาบริหารธุรกิจ เศรษฐศาสตร์ หรือสาขาวิชาอื่นๆ จากสถาบันการศึกษาในประเทศ หรือต่างประเทศที่ ก.พ. รับรอง
2. เป็นผู้มีความแข็งแรง และผ่านการตรวจสุขภาพตามหลักเกณฑ์ของมหาวิทยาลัย

การคัดเลือกผู้สมัครเพื่อเข้าศึกษายึดถือหลักเกณฑ์ ดังต่อไปนี้

สอบข้อเขียน และ/หรือ สอบสัมภาษณ์โดยคณะกรรมการที่มหาวิทยาลัยหัวเฉียวเฉลิมพระเกียรติ แต่งตั้ง

การรับเข้าศึกษา

รับนักศึกษาไทยและนักศึกษาต่างประเทศที่สามารถใช้ภาษาจีนและภาษาอังกฤษในระดับดี

ระยะเวลาการศึกษา

นักศึกษาต้องศึกษาให้ครบถ้วนตามหลักสูตร และสอบผ่านได้แต่ระดับคะแนนเฉลี่ยสะสม (G.P.A.) ไม่ต่ำกว่า 3.00 ในระยะเวลาไม่เกิน 5 ปี หลังจากการลงทะเบียนครั้งแรก

จำนวนหน่วยกิตที่เรียนตลอดหลักสูตร

ไม่น้อยกว่า 42 หน่วยกิต

รูปแบบของหลักสูตร

รูปแบบ

หลักสูตร ปริญญาโท 2 ปี

ภาษาที่ใช้

หลักสูตรจัดการศึกษาเป็นภาษาจีน เอกสารและตำราในวิชาของหลักสูตรเป็นภาษาจีนและภาษาอังกฤษ

หลักสูตร

จำนวนหน่วยกิต รวมตลอดหลักสูตร ไม่น้อยกว่า 42 หน่วยกิต

แผนการศึกษา ประกอบด้วย 2 แผน คือ

แผน ก. แบบ ก 2 ทำวิทยานิพนธ์ (Thesis Option)

แผน ข. ไม่ทำวิทยานิพนธ์ (Non-thesis Option) โดยจะต้องสอบ



ประมวลความรู้ข้อเขียน (Comprehensive Examination) และสอบปากเปล่า (Oral Examination)

สำหรับนักศึกษาที่สำเร็จการศึกษาระดับปริญญาตรีสาขาอื่นที่ไม่ใช่บริหารธุรกิจหรือผู้สำเร็จการศึกษาระดับปริญญาตรีสาขาบริหารธุรกิจที่ไม่มีพื้นฐานตามที่มหาวิทยาลัยกำหนดจะต้องศึกษาและสอบผ่านรายวิชาในหมวดวิชาเสริมพื้นฐานที่มหาวิทยาลัยกำหนด โดยไม่นับหน่วยกิตและไม่นำไปคิดค่าธรรมเนียมเฉลี่ยสะสมเมื่อสำเร็จการศึกษา

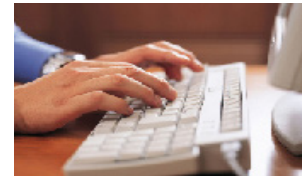

โครงสร้างหลักสูตร

นักศึกษาจะต้องลงทะเบียนศึกษาหน่วยกิตรวมตลอดหลักสูตรไม่น้อยกว่า 42 หน่วยกิต ดังรายละเอียดต่อไปนี้

แผน ก แบบ ก2 ทำวิทยานิพนธ์ (Thesis Option)

วิชาบังคับ	30	หน่วยกิต
วิทยานิพนธ์	12	หน่วยกิต



แผน ข ไม่ทำวิทยานิพนธ์ (Non-thesis Option)

วิชาบังคับ	30	หน่วยกิต
วิชาเลือก	9	หน่วยกิต
การศึกษาอิสระ	3	หน่วยกิต



สอบประมวลความรู้ข้อเขียนและสอบประมวลความรู้ปากเปล่า



หมวดวิชา	แผนก แบบ ก2 (ทำวิทยานิพนธ์) จำนวนหน่วยกิต	แผน ข. (ไม่ทำวิทยานิพนธ์) จำนวนหน่วยกิต
1. หมวดวิชาเสริมพื้นฐาน (ไม่นับหน่วยกิต)	ตามที่กำหนด	ตามที่กำหนด
2. หมวดวิชาบังคับ	30	30
3. หมวดวิชาเลือก	-	9
4. วิทยานิพนธ์	12	-
5. การศึกษาอิสระ	-	3
6. สอบประมวลความรู้และสอบปากเปล่า	-	ผ่าน/ไม่ผ่าน
รวม	42	42



หมวดวิชาเสริมพื้นฐาน (Remedial Course)	ไม่นับหน่วยกิต	หมวดวิชาเลือก (Elective Courses)	นักศึกษาอาจเลือกศึกษาจากแต่ละกลุ่มรายวิชาดังนี้	MG	เลขที่วิชาและชื่อวิชาในประเทศไทย	3(3/3-0-0)
EG 0803 ภาษาอังกฤษสำหรับบัณฑิตศึกษา (English for Graduate Study)	3(3/3-0-0)	MG 8323 เทคนิคการพยากรณ์เพื่อการจัดการ (Management Forecasting Technique)	3(3/3-0-0)	MG 8473 เศรษฐกิจและการลงทุนในประเทศจีน (Chinese Economy and Investment in China)	3(3/3-0-0)	
BA 0893 องค์การและการจัดการธุรกิจ (Business Organization)	3(3/3-0-0)	MG 8333 การเป็นผู้ประกอบการในธุรกิจสมัยใหม่ (Entrepreneurship in Modern Business)	3(3/3-0-0)	MG 8483 การสัมมนาว่าด้วยการค้าระหว่างไทยกับจีน (Seminar in Chinese - Thai Business)	3(3/3-0-0)	
BA 0823 การบัญชีการเงิน (Financial Accounting)	3(3/3-0-0)	MG 8343 การพัฒนาองค์กร (Organization Development)	3(3/3-0-0)	MG 8503 การบริหารการเปลี่ยนแปลงและนวัตกรรมในองค์กร (Managing Change and Innovation in Organization)	3(3/3-0-0)	
หมวดวิชาบังคับ (Core Course)	จำนวน 30 หน่วยกิต	MG 8353 การจัดการธุรกิจระหว่างประเทศ (International Business Management)	3(3/3-0-0)	MG 8523 การบริหารภาษีอากร (Taxation Management)	3(3/3-0-0)	
BA 8013 การบัญชีเพื่อการจัดการ (Managerial Accounting)	3(3/3-0-0)	MG 8363 อุตสาหกรรมสัมพันธ์ (Industrial Relations)	3(3/3-0-0)	MG 8533 การบริหารความขัดแย้งและการเจรจาต่อรอง (Conflict Management and Negotiation)	3(3/3-0-0)	
BA 8023 เศรษฐศาสตร์เพื่อการจัดการ (Managerial Economics)	3(3/3-0-0)	MG 8373 การบริหารโครงการ (Project Management)	3(3/3-0-0)	MG 8613 การลงทุนทางการเงิน (Financial Investment)	3(3/3-0-0)	
BA 8033 การจัดการการตลาด (Marketing Management)	3(3/3-0-0)	MG 8393 การสื่อสารเพื่อการจัดการ (Management Communication)	3(3/3-0-0)	MG 8903 สัมมนาทางการจัดการ (Seminar in Management)	3(3/3-0-0)	
BA 8043 การวิเคราะห์เชิงปริมาณ (Quantitative Analysis)	3(3/3-0-0)	MG 8403 การจัดการธุรกิจในประเทศจีน (Business Management in China)	3(3/3-0-0)	MG 8923 การสัมมนาหัวข้อพิเศษ (Seminar in Special Topics)	3(3/3-0-0)	
BA 8053 การจัดการการเงิน (Financial Management)	3(3/3-0-0)	MG 8413 การจัดการการตลาดระหว่างประเทศ (International Marketing Management)	3(3/3-0-0)			หมวดวิทยานิพนธ์และการศึกษาอิสระ
BA 8133 การจัดการการปฏิบัติการและโลจิสติกส์ (Operation Management and Logistics)	3(3/3-0-0)	MG 8423 พฤติกรรมผู้บริโภค (Consumer Behaviour)	3(3/3-0-0)	MG 8986 วิทยานิพนธ์ 1 (Thesis 1)	6(3/3-0-0)	
ST 8013 ระเบียบวิธีวิจัย (Research Methodology)	3(3/3-0-0)	MG 8433 กลยุทธ์การตลาด (Marketing Strategy)	3(3/3-0-0)	MG 8996 วิทยานิพนธ์ 2 (Thesis 2)	6(3/3-0-0)	
BA 8093 ระบบสารสนเทศเพื่อการจัดการ (Management Information Systems)	3(3/3-0-0)	MG 8443 การตลาดทางตรง (Direct Marketing)	3(3/3-0-0)	BA 8913 การศึกษาอิสระ (Independent Study)	3(3/3-0-0)	
BA 8103 การจัดการเชิงกลยุทธ์ (Strategic Management)	3(3/3-0-0)	MG 8453 การจัดการทรัพยากรมนุษย์ (Human Resource Management)	3(3/3-0-0)			
BA 8123 การจัดการและพฤติกรรมองค์กร (Management and Organization Behaviour)	3(3/3-0-0)	MG 8463 การจัดการธุรกิจในอาเซียน (Business Management in Asean)	3(3/3-0-0)			

	ชั้นปีที่ 1 ภาคเรียนที่ 1	แผนก. แบบ ก2	แผน ช.
ปรับพื้นฐาน ก่อนเข้าเรียนชั้นปีที่ 1 (ภาคฤดูร้อน)	BA 0823 การบัญชีการเงิน (Financial Accounting)	ไม่นับหน่วยกิต	ไม่นับหน่วยกิต
	BA 0893 องค์การและการจัดการธุรกิจ (Business Organization)	ไม่นับหน่วยกิต	ไม่นับ หน่วยกิต
	รวม	-	-
	ชั้นปีที่ 1 ภาคเรียนที่ 1	แผนก. แบบ ก2	แผน ช.
(ครึ่งแรก)	EG 0803 ภาษาอังกฤษสำหรับบัณฑิตศึกษา (English for Graduate Study)	ไม่นับหน่วยกิต	ไม่นับหน่วยกิต
	BA 8013 การบัญชีเพื่อการจัดการ (Managerial Accounting)	3(3/3-0-0)	3(3/3-0-0)
	BA 8123 การจัดการและพฤติกรรมองค์การ (Management and Organization Behaviour)	3(3/3-0-0)	3(3/3-0-0)
	รวม	6	6
	ชั้นปีที่ 1 ภาคเรียนที่ 1	แผนก. แบบ ก2	แผน ช.
(ครึ่งหลัง)	BA 8043 การวิเคราะห์เชิงปริมาณ (Quantitative Analysis)	3(3/3-0-0)	3(3/3-0-0)
	BA 8023 เศรษฐศาสตร์เพื่อการจัดการ (Managerial Economics)	3(3/3-0-0)	3(3/3-0-0)
	BA 8093 ระบบสารสนเทศเพื่อการจัดการ (Management Information System)	3(3/3-0-0)	3(3/3-0-0)
	รวม	9	9
	ชั้นปีที่ 1 ภาคเรียนที่ 2	แผนก. แบบ ก2	แผน ช.
(ครึ่งแรก)	BA 8133 การจัดการการปฏิบัติการและโลจิสติกส์ (Operation Management and Logistics)	3(3/3-0-0)	3(3/3-0-0)
	BA 8053 การจัดการการเงิน (Financial Management)	3(3/3-0-0)	3(3/3-0-0)
	BA 8033 การจัดการการตลาด (Marketing Management)	3(3/3-0-0)	3(3/3-0-0)
	รวม	9	9
	ชั้นปีที่ 1 ภาคเรียนที่ 2	แผนก. แบบ ก2	แผน ช.
(ครึ่งหลัง)	BA 8103 การจัดการเชิงกลยุทธ์ (Strategic Management)	3(3/3-0-0)	3(3/3-0-0)
	ST8013 ระเบียบวิธีวิจัย (Research Methods)	3(3/3-0-0)	3(3/3-0-0)
	MG..... (1)	-	3(3/3-0-0)
	รวม	6	6
	ชั้นปีที่ 1 ภาคเรียนที่ 3	แผนก. แบบ ก2	แผน ช.
(ฤดูร้อน)	MG 8986 วิทยานิพนธ์ 1 (Thesis 1)	6(0-0-6/P)	-
	MG..... (2)	-	3(3/3-0-0)
	MG..... (3)	-	3(3/3-0-0)
	รวม	6	6
	ชั้นปีที่ 2 ภาคเรียนที่ 1	แผนก. แบบ ก2	แผน ช.
	MG 8996 วิทยานิพนธ์ 2 (Thesis 2)	6(0-0-6/P)	-
	BA 8913 การศึกษาอิสระ (Independent Study)	-	3(3/3-0-0)
	รวม	6	3
	ชั้นปีที่ 2 ภาคเรียนที่ 2	แผนก. แบบ ก2	แผน ช.
	สอบประมวลความรู้	-	ผ่าน/ไม่ผ่าน
	รวม	-	-

หมายเหตุ : การจัดการเรียนการสอนและแผนการศึกษาสามารถปรับเปลี่ยนได้ตามความเหมาะสมภายใต้ดุลยพินิจของ คณะกรรมการงานบัณฑิตศึกษาประจำหลักสูตรบริหารธุรกิจมหาบัณฑิต โปรแกรมภาษาจีน

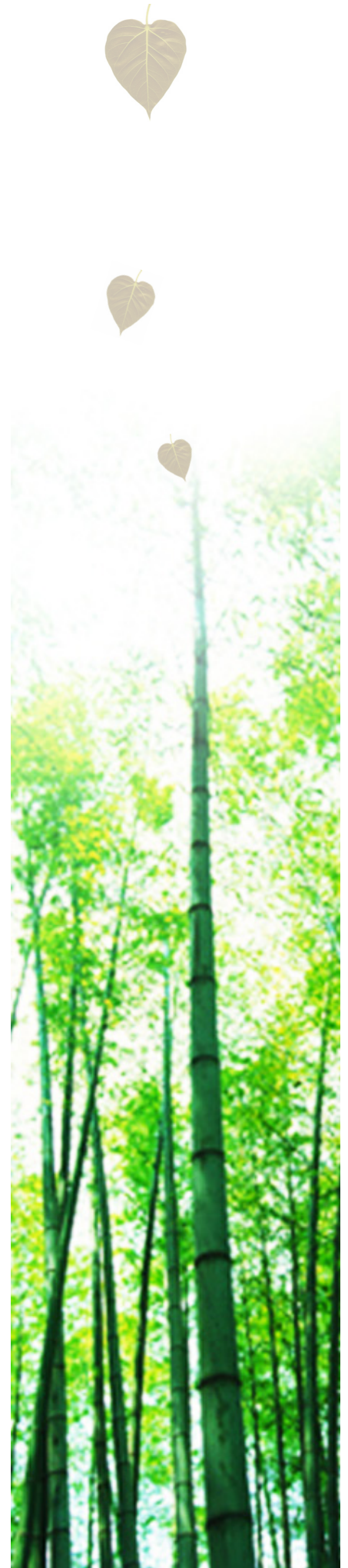

หมวดวิชาเสริมพื้นฐาน

EG 0803 ภาษาอังกฤษสำหรับบัณฑิตศึกษา **ไม่นับหน่วยกิต**
(English for Graduate Study)
วิชาบังคับก่อน : ไม่มี

ฝึกทักษะการอ่านภาษาอังกฤษเพื่อจับใจความ และจับรายละเอียดจากตำรา ฝึกการเขียนย่อ รายงานจากเรื่องที่อ่าน การวิเคราะห์บทความต่าง ๆ และการเขียนบทความย่อเป็นภาษาอังกฤษ

BA 0893 องค์การและการจัดการธุรกิจ **ไม่นับหน่วยกิต**
(Business Organization)
วิชาบังคับก่อน : ไม่มี

รูปแบบองค์การธุรกิจประเภทต่างๆ หน้าที่ทางด้านจัดการ อันได้แก่ การวางแผน การ จัดองค์การ การนำและการบังคับบัญชา และการควบคุม หน้าที่พื้นฐานของธุรกิจในด้าน การบัญชีและการเงิน ด้านการตลาด ด้านบริหารทรัพยากรมนุษย์ และด้านการผลิต และแนวทางการประกอบธุรกิจ รวมถึงการจัดการเทคโนโลยีที่ใช้ในสำนักงานอัตโนมัติ อีกทั้งศึกษากฎหมาย ที่เกี่ยวข้องกับองค์การธุรกิจ ตลอดจนจรรยาบรรณของนักธุรกิจ รวมทั้งการศึกษาแนวทางการ ประกอบธุรกิจและปัญหาที่สำคัญในการดำเนินธุรกิจ

BA 0823 การบัญชีการเงิน **ไม่นับหน่วยกิต**
(Financial Accounting)
วิชาบังคับก่อน : ไม่มี

แนวคิดพื้นฐานทางการบัญชีและงบการเงิน เพื่อบันทึกข้อมูลทางการบัญชีในเชิงธุรกิจ ราย ได้ ต้นทุน สินทรัพย์ถาวร และการคิดค่าเสื่อมราคา การวัดกำไร การปรับปรุงรูปแบบงบการเงิน ตลอดจนการวิเคราะห์รายการในงบการเงิน ระบบบัญชีสำหรับการคำนวณภาษีเงินได้รายการ พิเศษ งบกระแสเงินสด และการใช้ประโยชน์จากข้อมูลทางการเงิน

หมวดวิชาบังคับ

BA 8013 การบัญชีเพื่อการจัดการ **3(3/3-0-0)**
(Managerial Accounting)
วิชาบังคับก่อน : ไม่มี

บทบาทการบัญชีเพื่อการจัดการในสภาพแวดล้อมที่เปลี่ยนแปลงไป จรรยาบรรณของวิชาชีพ การบัญชีการคำนวณต้นทุน ความสัมพันธ์ระหว่างต้นทุนปริมาณและกำไร วิธีการต้นทุนรวม วิธี การต้นทุนผันแปร ต้นทุนมาตรฐานและการวิเคราะห์ผลต่างต้นทุนการผลิต การบัญชีตามความ รับผิดชอบ การกำหนดราคาโอน การลงทุน การงบประมาณเพื่อการวางแผนและควบคุม

BA 8023 เศรษฐศาสตร์เพื่อการจัดการ **3(3/3-0-0)**
(Managerial Economics)
วิชาบังคับก่อน : ไม่มี

แนวความคิดและทฤษฎีทางเศรษฐศาสตร์ ทฤษฎีผู้บริโภคซึ่งเป็นพื้นฐานสำหรับการดำเนินงาน ของธุรกิจ เทคนิคการตัดสินใจทางธุรกิจต่างๆ และการประยุกต์ใช้เพื่อการตัดสินใจในการกำหนด นโยบายธุรกิจ การวิเคราะห์อุปสงค์ อุปทาน ทฤษฎีเกี่ยวกับต้นทุนการผลิต และทฤษฎีราคา ใน สภาพตลาดที่มีการแข่งขันสมบูรณ์และไม่สมบูรณ์เพื่อให้ธุรกิจสามารถตัดสินใจและพยากรณ์ เพื่อ การผลิตสนองตลาดให้เกิดประโยชน์สูงสุด การตัดสินใจภายใต้สภาวะที่แน่นอนและไม่แน่นอน

BA 8033 การจัดการการตลาด **3(3/3-0-0)**
(Marketing Management)
วิชาบังคับก่อน : ไม่มี

บทบาทและหน้าที่ของผู้บริหารงานด้านการตลาด การวิเคราะห์สิ่งแวดล้อมทางการตลาด กระบวนการบริหารการตลาด พฤติกรรมผู้บริโภค การแบ่งส่วนการตลาด การเลือกตลาดเป้าหมาย การกำหนดตำแหน่งทางการตลาด การวิเคราะห์พยากรณ์ ความต้องการของตลาด การ วางแผน การกำหนดนโยบายการเลือกกลยุทธ์และยุทธวิธีเกี่ยวกับส่วนประสมการตลาด การ ควบคุมและประเมินผล ตลอดจนการวิเคราะห์และการจัดการปัญหาทางการตลาด

BA 8043 การวิเคราะห์เชิงปริมาณ **3(3/3-0-0)**
(Quantitative Analysis)
วิชาบังคับก่อน : ไม่มี

วิธีการทางคณิตศาสตร์ในการวิจัยและปฏิบัติงาน โปรแกรมเส้นตรง การขนส่ง การวิเคราะห์ ข่ายงาน ทฤษฎีเกม ปัญหาการจัดสรรทรัพยากร การวิเคราะห์มาร์คอฟ และการจำลองทาง คณิตศาสตร์เพื่อการประยุกต์ใช้กับการวิเคราะห์ปัญหาทางธุรกิจ และการตัดสินใจภายใต้ความ แน่นนอนและความไม่แน่นอน

BA 8053 การจัดการการเงิน **3(3/3-0-0)**
(Financial Management)
วิชาบังคับก่อน : ไม่มี

วัตถุประสงค์ของการบริหารการเงิน การวิเคราะห์ทางการเงิน ความเสี่ยงและผลตอบแทน การวางแผนและการควบคุมการเงิน การบริหารเงินทุนหมุนเวียน การบริหารสินทรัพย์ถาวร การจัดหาเงินทุนระยะสั้น ระยะปานกลาง และระยะยาว กลยุทธ์ในการจัดโครงสร้างเงินทุน นโยบายเงินปันผล การควบรวมกิจการ และการเลิกกิจการ

BA 8133 การจัดการการปฏิบัติการและโลจิสติกส์ **3(3/3-0-0)**
(Operation Management and Logistics)

วิชาบังคับก่อน : ไม่มี

ระบบการผลิตสินค้าและบริการ หลักการและวิธีการในการจัดการ การตัดสินใจแก้ปัญหา การผลิต การจัดองค์การและกระบวนการผลิต หน้าที่ในการจัดการ การผลิต การวางแผน การผลิต การเลือกทำเลที่ตั้งโรงงาน การวางผังโรงงาน การวางแผนกระบวนการผลิต การจัด ตารางเวลาการผลิต การควบคุมคุณภาพและมาตรฐานการผลิตและการควบคุมสินค้าคงคลัง การบริหารการจัดซื้อ การบริหารห่วงโซ่อุปทาน ตลอดจนการเลือกประเภทของการขนส่ง

ST 8013 ระเบียบวิธีวิจัย **3 (3/3-0-0)**
(Research Methodology)
วิชาบังคับก่อน : ไม่มี

แนวคิด หลักการ รูปแบบขั้นตอนและวิธีการของการดำเนินการวิจัย ประเภทการวิจัยเชิง ปริมาณและเชิงคุณภาพ การค้นหาปัญหา การออกแบบการวิจัย การออกแบบและสร้างเครื่องมือ การวิจัย การเลือกตัวอย่าง แหล่งที่มา และวิธีเก็บข้อมูล การวิเคราะห์ข้อมูล การเขียน รายงานการวิจัย รวมถึงการนำเสนอผลการวิจัย และจรรยาบรรณของนักวิจัย โดยนักศึกษาต้อง ฝึกปฏิบัติการทำโครงการวิจัย

BA 8093 ระบบสารสนเทศเพื่อการจัดการ **3 (3/3-0-0)**
(Management Information Systems)
วิชาบังคับก่อน : ไม่มี

แนวคิดเกี่ยวกับข้อมูลอันจะเป็นประโยชน์ในการจัดการ องค์ประกอบของระบบสารสนเทศ เพื่อการจัดการบทบาทและหน้าที่ของระบบสารสนเทศเพื่อการจัดการภายในองค์กรสภาพ แวดล้อมในองค์กรและผลกระทบต่อสารสนเทศเพื่อการจัดการ การประยุกต์ใช้ระบบสารสนเทศ ในองค์กรธุรกิจและความปลอดภัยของสารสนเทศ

BA 8103 การจัดการเชิงกลยุทธ์ **3 (3/3-0-0)**
(Strategic Management)
วิชาบังคับก่อน : ผ่านวิชาแกนทั้งหมดหรือภายใต้ความเห็นชอบของอาจารย์ผู้สอน

การจัดการเกี่ยวกับทิศทางในอนาคตของธุรกิจจากแง่มุมของผู้บริหารระดับสูง เพื่อให้ธุรกิจ ดำรงอยู่ และประสบความสำเร็จได้ในสภาพแวดล้อมที่เปลี่ยนแปลงโดยครอบคลุมถึงขั้นตอนการ จัดทำแผนกลยุทธ์ ซึ่งรวมถึงการวิเคราะห์สภาพแวดล้อมทั้งภายในและภายนอก การกำหนด ภารกิจนโยบายเป้าหมาย และกลยุทธ์ของธุรกิจในระดับต่างๆ ตลอดจนการดำเนินงานให้เป็นไป ตามแผนและการประเมินผล

BA 8123 การจัดการและพฤติกรรมองค์กร **3 (3/3-0-0)**
(Management and Organization Behavior)
วิชาบังคับก่อน : ไม่มี

แนวคิดและทฤษฎีทางการจัดการ หน้าที่ทางการจัดการ แนวคิดเกี่ยวกับพฤติกรรมบุคคล การวิเคราะห์ความแตกต่าง ของบุคคลกรรับรู้อารมณ์ การจูงใจ ภาวะผู้นำ การเปลี่ยนแปลงและการ พัฒนาองค์กร เพื่อให้เกิดประสิทธิผลและความพึงพอใจในการทำงาน

หมวดวิชาเลือก

MG 8323 เทคนิคการพยากรณ์เพื่อการจัดการ **3 (3/3-0-0)**
(Management Forecasting Technique)
วิชาบังคับก่อน : BA 8043 การวิเคราะห์เชิงปริมาณ

ความสำคัญของการพยากรณ์ที่มีต่อการดำเนินธุรกิจ หลักเกณฑ์และเทคนิคในการพยากรณ์ ประยุกต์เทคนิคการพยากรณ์ เทคนิคเชิงคุณภาพ และเทคนิคเชิงปริมาณ เทคนิคอนุกรมเวลา และเทคนิคความสัมพันธ์ของข้อมูล การประเมินตัวแบบการพยากรณ์ความสัมพันธ์ระหว่างการ พยากรณ์ เพื่อนำมาประยุกต์ใช้ในการพยากรณ์ข้อมูลสำหรับการวางแผนและการตัดสินใจ

MG 8333 การเป็นผู้ประกอบการในธุรกิจสมัยใหม่ **3 (3/3-0-0)**
(Entrepreneurship in Modern Business)
วิชาบังคับก่อน : BA 8033 การจัดการการตลาด, BA 8053 การจัดการการเงิน

คุณลักษณะและวิสัยทัศน์ของผู้ประกอบการ ทักษะที่จำเป็นสำหรับผู้ประกอบการ เครื่องมือ สำหรับผู้ประกอบการสมัยใหม่ การแสวงหาโอกาสของโลกธุรกิจใหม่ ปัญหาและอุปสรรค การ วางแผนพัฒนาสำหรับธุรกิจใหม่ การจัดการเชิงกลยุทธ์สำหรับธุรกิจใหม่ และธุรกิจที่ดำเนินงาน อยู่แล้ว

MG 8343 การพัฒนาองค์กร **3 (3/3-0-0)**
(Organization Development)
วิชาบังคับก่อน : BA 8123 การจัดการและพฤติกรรมองค์กร

ทฤษฎีและแนวความคิดเกี่ยวกับการพัฒนาองค์การการวิเคราะห์และระบุปัญหาขององค์การ บัณฑิตที่กำหนดความสำเร็จหรือความล้มเหลว และกลยุทธ์การพัฒนาองค์การ บทบาทของผู้ ริเริ่มการเปลี่ยนแปลงจากภายในและภายนอกองค์การ ศึกษากรณีตัวอย่างนำมาใช้เพื่อ นักศึกษาได้ทราบสภาพการณ์ที่เกิดขึ้นจริง และฝึกความสามารถในการวิเคราะห์และแก้ปัญหา

<p>MG 8353 การจัดการธุรกิจระหว่างประเทศ 3 (3/3-0-0) (International Business Management) วิชาบังคับก่อน : ไม่มี</p> <p>องค์ประกอบของการดำเนินธุรกิจระหว่างประเทศ แนวคิดในการบริหารธุรกิจระหว่างประเทศทั้งทางด้านกลยุทธ์ องค์กร การตลาด และการเงิน ประเด็นปัญหาต่างๆ ในการจัดการธุรกิจระหว่างประเทศ กลยุทธ์และวิธีการแก้ปัญหาโดยเน้นถึงการปรับตัวต่อสถานการณ์ที่แตกต่างกันในด้านเศรษฐกิจ สังคม วัฒนธรรมและกฎหมาย</p>	<p>ประเภทและระบบการตลาดทางตรง เทคนิคและกลยุทธ์การตลาดทางตรง การวางแผน การควบคุม การประเมินผล จรรยาบรรณของผู้ประกอบธุรกิจทางตรง ตลอดจนแนวทางในการพัฒนาการตลาดทางตรง</p>
<p>MG 8363 อุตสาหกรรมสัมพันธ์ 3 (3/3-0-0) (Industrial Relation) วิชาบังคับก่อน : MG 8453 การจัดการทรัพยากรมนุษย์</p> <p>วิวัฒนาการแนวความคิดหลักการและทฤษฎีที่เกี่ยวข้องกับอุตสาหกรรมสัมพันธ์ บทบาทหน้าที่และความรับผิดชอบของงานอุตสาหกรรมสัมพันธ์ในองค์กร การจัดการองค์การ บทบาทและความเคลื่อนไหวของฝ่ายรัฐบาล ฝ่ายนายจ้าง และฝ่ายลูกจ้างที่เกี่ยวข้องกับกระบวนการอุตสาหกรรมสัมพันธ์ และกฎหมายที่เกี่ยวข้องกับอุตสาหกรรมสัมพันธ์ การดำเนินคดีในศาลแรงงาน รวมทั้งการดำเนินงานเพื่อให้เกิดความเข้าใจที่ระหว่งฝ่ายนายจ้างและฝ่ายลูกจ้าง</p>	<p>MG 8453 การจัดการทรัพยากรมนุษย์ 3 (3/3-0-0) (Human Resource Management) วิชาบังคับก่อน : ไม่มี</p> <p>แนวคิดและทฤษฎีในการบริหารทรัพยากรมนุษย์การวางแผนทรัพยากรมนุษย์ กระบวนการสรรหาและวิธีการต่างๆ ในการคัดเลือก การฝึกอบรมและพัฒนา การวางแผนอาชีพ การประเมินผลการปฏิบัติงาน การบริหารค่าจ้างและสวัสดิการ แรงงานสัมพันธ์ ความปลอดภัยและสุขภาพการจัดระบบข้อมูลในงานบุคคล การวิจัยงานบุคคล ปัญหาต่างๆ และปัจจัยที่มีอิทธิพลต่อการจัดการทรัพยากรมนุษย์</p>
<p>MG 8373 การบริหารโครงการ 3 (3/3-0-0) (Project Management) วิชาบังคับก่อน : BA 8053 การจัดการการเงิน</p> <p>ความหมายของโครงการและวิธีการวางแผนโครงการสภาพแวดล้อมทางสังคม เศรษฐกิจ และการเมืองที่จะมีผลกระทบต่อโครงการโครงการการวิเคราะห์ความเป็นไปได้ในการผลิตสินค้าและ/หรือบริการในด้านความต้องการของตลาด ทางเทคนิค การเงิน บุคลากร การเตรียมรายการการศึกษาความเป็นไปได้ การบริหารโครงการ โดยเน้นความสำคัญด้านการวางแผนโครงการ กระบวนการทำงานในระบบเครือข่ายการกำหนดตารางเวลาและการจัดสรรทรัพยากร รวมทั้งการควบคุมกำกับโครงการและการวัดผลการปฏิบัติงาน การติดตามและประเมินโครงการ และกระบวนการในการปิดโครงการ</p>	<p>MG 8463 การจัดการธุรกิจอาเซียน 3(3/3-0-0) (Business Management in Asean) วิชาบังคับก่อน : ไม่มี</p> <p>สภาพแวดล้อม แนวคิดทางการค้าของอาเซียน การจัดการการผลิต การจัดการการตลาดและการกระจาย การกฎเกณฑ์ ระเบียบและกฎหมายเกี่ยวกับการลงทุนในอาเซียน รวมทั้งกฎหมายเกี่ยวกับการเงิน และสถาบันการเงิน การนำเข้าส่งออก อุตสาหกรรมการค้าและบริการ กรณีศึกษาและแนวโน้มธุรกิจอาเซียน</p>
<p>MG 8393 การสื่อสารเพื่อการจัดการ 3 (3/3-0-0) (Management Communication) วิชาบังคับก่อน : ไม่มี</p> <p>ความหมาย ความสำคัญ วิวัฒนาการของการสื่อสาร ประเภทและจุดมุ่งหมายของการสื่อสารกระบวนการและองค์ประกอบของการสื่อสาร ทฤษฎี และแบบจำลองของการสื่อสาร วัฒนธรรมและการสื่อสารในองค์กร อุปสรรคในการติดต่อสื่อสาร ลักษณะและรูปแบบของการสื่อสารที่มีประสิทธิภาพต่อการบริหารในองค์กร</p>	<p>MG 8473 เศรษฐกิจและการลงทุนในประเทศจีน 3 (3/3-0-0) (Chinese Economy and Investment in China) วิชาบังคับก่อน : ไม่มี</p> <p>โครงสร้างทางเศรษฐกิจของประเทศจีน นโยบายการค้าและการเงินระหว่างประเทศของจีน การลงทุนในประเทศจีน และนโยบายส่งเสริมการลงทุนของจีนที่ให้กับประเทศต่างๆ ในการเข้าไปลงทุนในประเทศจีน นโยบายการลงทุนของจีนในประเทศต่างๆ ปัจจัยต่างๆที่มีอิทธิพลต่อการเปลี่ยนแปลงทางเศรษฐกิจของจีนการทำข้อตกลงทางการค้าและความร่วมมือทางเศรษฐกิจของจีนกับประเทศอื่นๆ</p>
<p>MG 8403 การจัดการธุรกิจในประเทศจีน 3(3/3-0-0) (Business in China) วิชาบังคับก่อน : ไม่มี</p> <p>สภาพแวดล้อม แนวคิดทางการค้าของจีน การจัดการการผลิต การจัดการการตลาดและการกระจาย การกฎเกณฑ์ ระเบียบและกฎหมายเกี่ยวกับการลงทุนในจีน รวมทั้งกฎหมายเกี่ยวกับการเงิน และสถาบันการเงิน การนำเข้าส่งออก อุตสาหกรรมการค้าและบริการ กรณีศึกษาและแนวโน้มธุรกิจในประเทศจีน</p>	<p>MG 8483 การสัมมนาด้วยการค้าระหว่างไทยกับจีน 3 (3/3-0-0) (Seminar in Chinese-Thai Business) วิชาบังคับก่อน : ไม่มี</p> <p>การอภิปรายและวิเคราะห์ประเด็นปัญหาหรือสถานการณ์ต่างๆ ที่เกี่ยวกับการค้าระหว่างไทยกับจีน ธุรกิจระหว่างประเทศจีนในยุคโลกาภิวัตน์ หรือหัวข้อพิเศษที่น่าสนใจตามสภาวการณ์เปลี่ยนแปลงของธุรกิจแต่ละปี โดยมีกรณีศึกษาที่ใช้ทฤษฎีทางการบริหารจัดการทางธุรกิจที่เกี่ยวข้องเพื่อวิเคราะห์และอภิปรายร่วมกัน</p>
<p>MG 8413 การจัดการการตลาดระหว่างประเทศ 3 (3/3-0-0) (International Marketing Management) วิชาบังคับก่อน : BA 8033 การจัดการการตลาด</p> <p>บทบาทและความสำคัญของตลาดระหว่างประเทศ การวิเคราะห์สิ่งแวดล้อมและปัจจัยที่มีอิทธิพลต่อการกำหนดโครงสร้างและดำเนินงานในตลาดระหว่างประเทศ การวางรูปแบบองค์กร และระบบการตลาดของธุรกิจระหว่างประเทศ การวิจัยตลาดและการกำหนดกลยุทธ์ส่วนประสมการตลาดระหว่างประเทศ สถาบันที่เกี่ยวข้องกับการตลาดระหว่างประเทศ การพัฒนาตลาด รวมทั้งปัญหา และนโยบายการส่งเสริมการตลาดระหว่างประเทศ</p>	<p>MG 8503 การบริหารการเปลี่ยนแปลงและนวัตกรรมในองค์กร 3(3/3-0-0) (Managing Change and Innovation in Organization) วิชาบังคับก่อน : ไม่มี</p> <p>ลักษณะการเปลี่ยนแปลงขององค์กร การเปลี่ยนแปลงแบบต่อเนื่อง และแบบขั้นตอน การบริหารการเปลี่ยนแปลงของบุคคลในองค์กร การวางแผนการเปลี่ยนแปลง การวัดผลสัมฤทธิ์ขององค์กร แนวคิดขององค์กรต้นนวัตกรรม วิธีการคิดแบบสร้างสรรค์ เทคนิคและวิธีการสร้างนวัตกรรมใหม่ การประเมินผลนวัตกรรมใหม่ ความเข้าใจเรื่องทรัพย์สินทางปัญญา สิทธิบัตร และสิทธิบัตรการสร้างองค์กรให้เกิดขึ้นนวัตกรรมใหม่</p>
<p>MG 8423 พฤติกรรมผู้บริโภค 3 (3/3-0-0) (Consumer Behaviour) วิชาบังคับก่อน : BA 8033 การจัดการการตลาด</p> <p>รูปแบบกระบวนการตัดสินใจของผู้บริโภคประเภทต่างๆ ปัจจัยที่มีอิทธิพลต่อการตัดสินใจซื้อ ทั้งปัจจัยภายนอกและปัจจัยภายในโดยการวิเคราะห์ตามแนวพฤติกรรมศาสตร์ การประยุกต์ผลของการวิเคราะห์พฤติกรรมผู้บริโภคมาใช้กำหนดกลยุทธ์ส่วนประสมการตลาด</p>	<p>MG 8523 การบริหารภาษีอากร 3(3/3-0-0) (Taxation Management) วิชาบังคับก่อน : ไม่มี</p> <p>หลักกฎหมายเกี่ยวกับภาษีเงินได้บุคคลธรรมดา ภาษีเงินได้นิติบุคคล ภาษีมูลค่าเพิ่ม ภาษีธุรกิจเฉพาะ ภาษีที่ดิน นโยบายการบริหารจัดการภาษี กรณีศึกษาที่เกี่ยวข้องกับการบริหารภาษี</p>
<p>MG 8433 กลยุทธ์การตลาด 3 (3/3-0-0) (Marketing Strategy) วิชาบังคับก่อน : BA 8033 การจัดการการตลาด</p> <p>กระบวนการกำหนดนโยบายและการวางกลยุทธ์ส่วนประสมการตลาด ทั้งกลยุทธ์ด้านผลิตภัณฑ์ ราคา การจัดจำหน่าย และการส่งเสริมการตลาด ตลอดจนกลยุทธ์การตลาดด้านอื่นๆ เพื่อให้การดำเนินงานด้านการตลาดบรรลุเป้าหมายอย่างมีประสิทธิภาพ โดยการใช้กรณีศึกษา</p>	<p>MG 8533 การบริหารความขัดแย้งและการเจรจาต่อรอง 3(3/3-0-0) (Conflict Management and Negotiation) วิชาบังคับก่อน : BA 8123 การจัดการและพฤติกรรมองค์กร</p> <p>ปัญหา สาเหตุและผลของความขัดแย้งในระดับต่างๆ ขององค์กร ความขัดแย้งที่เกิดจากการเปลี่ยนแปลงและนวัตกรรมในองค์กร บทบาทของผู้บริหารในการจัดการความขัดแย้ง เทคนิคและกระบวนการในการแก้ปัญหาความขัดแย้ง กระบวนการเจรจาต่อรอง เทคนิคและกลยุทธ์ในการเจรจาต่อรองให้บรรลุเป้าหมาย</p>
<p>MG 8443 การตลาดทางตรง 3 (3/3-0-0) (Direct Marketing) วิชาบังคับก่อน : BA 8033 การจัดการการตลาด</p>	<p>MG 8613 การลงทุนทางการเงิน 3(3/3-0-0) (Financial Investment) วิชาบังคับก่อน : BA 8053 การจัดการการเงิน</p> <p>หลักและนโยบายการลงทุนในหลักทรัพย์ประเภทต่างๆ ลักษณะตลาด ความเสี่ยงและอัตราผลตอบแทนจากการลงทุนประเภทและลักษณะของหลักทรัพย์แต่ละประเภท รวมถึงวิธีการประเมินมูลค่าหลักทรัพย์ โครงการลงทุน นโยบายการลงทุน และการจัดการกลุ่มสินทรัพย์ลงทุน</p>
<p>MG 8443 การตลาดทางตรง 3 (3/3-0-0) (Direct Marketing) วิชาบังคับก่อน : BA 8033 การจัดการการตลาด</p>	<p>MG 8903 สัมมนาทางการจัดการ 3(3/3-0-0) (Seminar in Management) วิชาบังคับก่อน : ศึกษาในภาคการศึกษาสุดท้ายของแผนการศึกษาหรือด้วยความเห็นชอบของอาจารย์ผู้สอน</p>



การอภิปรายและวิเคราะห์ประเด็นปัญหาหรือสถานการณ์ต่างๆ ที่เกี่ยวกับการจัดการ โดยประยุกต์ทฤษฎีและหลักการจัดการเพื่อนำมาใช้วิเคราะห์สถานการณ์ การแก้ไขปัญหา และตัดสินใจในการจัดการงานอย่างมีประสิทธิภาพ

MG 8923 การสัมมนาหัวข้อพิเศษ 3(3/3-0-0)
(Seminar in Special Topics)

วิชาบังคับก่อน : ศึกษาในภาคการศึกษาสุดท้ายของแผนการศึกษาหรือด้วยความเห็นชอบของอาจารย์ ผู้สอน

การอภิปรายและวิเคราะห์ประเด็นหัวข้อที่น่าสนใจในปัจจุบันที่เกี่ยวข้องกับการบริหารธุรกิจ รวมทั้งประเด็นทางธุรกิจระหว่างประเทศที่น่าสนใจ โดยเฉพาะอย่างยิ่งความสัมพันธ์ทางธุรกิจระหว่างประเทศไทยกับประเทศในภูมิภาคเอเชีย โดยมีการประยุกต์ใช้ทฤษฎีทางการบริหารจัดการทางธุรกิจ การเงิน การตลาด การจัดการ การบัญชี หรือการผลิต เพื่อการวิเคราะห์และอภิปรายร่วมกัน ตามแต่กรณี

หมวดวิทยานิพนธ์ และการศึกษานิพนธ์

MG 8986 วิทยานิพนธ์ 1 6(0-0-6/P)
(Thesis 1)

วิชาบังคับก่อน : งานรายวิชาทั้งหมด

การเสนอผลงานการศึกษาค้นคว้าหรือวิจัย ซึ่งแสดงถึงความรู้ความเข้าใจในสาขาวิชาที่ศึกษาโดยกระบวนการจัดทำวิทยานิพนธ์ตามระเบียบมหาวิทยาลัยในส่วนแรก การเสนอเค้าโครงการศึกษา ความเป็นมาและความสำคัญของปัญหาวัตถุประสงค์หรือเป้าหมายของการศึกษาวิจัย ขอบเขตการศึกษาวิจัย แนวคิดทฤษฎีและงานศึกษาวิจัยที่เกี่ยวข้อง กรอบแนวคิดในการศึกษาวิจัย การตั้งสมมติฐานในการวิจัยและเปรียบเทียบการศึกษาวิจัย

MG 8996 วิทยานิพนธ์ 2 6(0-0-6/P)
(Thesis 2)

วิชาบังคับก่อน : งานรายวิชาทั้งหมด และ MG 8986

การเสนอผลงานต่อจากกระบวนการวิทยานิพนธ์ 1 วิธีการประมวลผลข้อมูลการแสดงผลข้อค้นพบหรือผลการศึกษาวิจัยการสรุปผลรวมการศึกษาวิจัยทั้งเรื่อง และข้อเสนอแนะรวมทั้งการจัดทำบทคัดย่อ ทั้งภาษาไทยและภาษาอังกฤษ และรายละเอียดอื่นๆตามระเบียบมหาวิทยาลัยว่าด้วยการจัดทำวิทยานิพนธ์

BA 8913 การศึกษานิพนธ์ 3(3/3-0-0)
(Independent Study)

วิชาบังคับก่อน : ศึกษาในภาคการศึกษาสุดท้ายของแผนการศึกษา

วิชานี้กำหนดให้นักศึกษาค้นคว้าในหัวข้อเกี่ยวกับการบริหารธุรกิจทางด้านวิชาการภายใต้ความเห็นชอบของคณะกรรมการบัณฑิต ทั้งนี้โดยมีอาจารย์ที่ปรึกษากำกับดูแล





ผศ. พรรณราย แสงวีเชียร
ประธานกรรมการบัณฑิตศึกษา
ประจำคณะบริหารธุรกิจ



ผศ. ดร.ชุตีระ ระบอบ
ประธานกรรมการ
ประจำหลักสูตรการจัดการมหาบัณฑิต
สาขาวิชาการจัดการอุตสาหกรรม



เรียนรู้เพื่อรับใช้สังคม

หลักสูตรการจัดการมหาบัณฑิต สาขาวิชาการจัดการอุตสาหกรรม *Master of Management (Industrial Management)*

อาจารย์ประจำหลักสูตร

รองศาสตราจารย์พงศ์ ทรดาด

M.S. (Industrial Education) U.S.A.
M.A. Ed. (Educational Administration) U.S.A.
Ph.D. (Vocational / Industrial Technology) U.S.A.

รองศาสตราจารย์สมเกียรติ จงประสิทธิ์พร

วศ.ม. อุตสาหกรรม จุฬาลงกรณ์มหาวิทยาลัย

อาจารย์พิษณุ วรรณกุล

วท.ม. (วิทยาการจัดการอุตสาหกรรม) สถาบัน
เทคโนโลยีพระจอมเกล้าเจ้าคุณทหารลาดกระบัง
Doctor of Business (DBA) Ateneo de Davao University, Philippines

ผู้ช่วยศาสตราจารย์ชุตีระ ระบอบ

บธ.ม. (MBA) มหาวิทยาลัยธุรกิจบัณฑิต
วท.ม. (Management Information Technology)
สถาบันเทคโนโลยีพระจอมเกล้า เจ้าคุณทหารลาดกระบัง
ศศต. (Vocational Education) มหาวิทยาลัยเกษตรศาสตร์

อาจารย์ประจำร่วมสอน

รองศาสตราจารย์มัลลิกา บุญนาค

M.S. (Statistics), Iowa State University, U.S.A.
พณ.บ. (สถิติ) เกียรตินิยมอันดับสอง, จุฬาลงกรณ์มหาวิทยาลัย

ผู้ช่วยศาสตราจารย์พรรณราย แสงวีเชียร

M.B.A. (Finance Management) Western
Michigan University, U.S.A.
B.B.A. (Finance) Western Michigan University, U.S.A.

ผู้ช่วยศาสตราจารย์สถาพร ปิ่นเจริญ

พ.บ.ม. (การบริหารองค์การและการจัดการ)
สถาบันบัณฑิตพัฒนบริหารศาสตร์
บธ.บ. (การบริหารธุรกิจระหว่างประเทศ)
เกียรตินิยมอันดับสอง, มหาวิทยาลัยหอการค้าไทย

ผู้ช่วยศาสตราจารย์เพ็ญ ชยาวีวัฒน์กุล

M.B.A. (Finance), Southwest Texas State University, U.S.A.
ร.บ. (บริหารงานคลัง) เกียรตินิยมอันดับสอง,
จุฬาลงกรณ์มหาวิทยาลัย

อาจารย์ ดร.วรสิทธิ์ จักษ์เมธา

D.B.A. (Finance) Southern Cross University, Australia.
บธ.ม. (การเงิน) จุฬาลงกรณ์มหาวิทยาลัย
พณ.บ. (การเงินการธนาคาร), มหาวิทยาลัยธรรมศาสตร์

อาจารย์ ดร.วิรัตน์ ทองรอด

ภ.บ. มหาวิทยาลัยหัวเฉียวเฉลิมพระเกียรติ
บธ.ม. (การตลาด) สถาบันบัณฑิตพัฒนบริหารศาสตร์
Ph.D. (บริหารเภสัชกิจ) มหาวิทยาลัยมหิดล

อาจารย์พงษ์ จงจิต

M.S. (Management Science), U.S. International University,
San Diego, U.S.A.
B.A. (Math & Business Administration), California Western
University, San Diego, U.S.A.

อาจารย์พิษณุ เกรียงยุทธศาสตร์

ศ.บ. เกียรตินิยมดี (เศรษฐศาสตร์) ม.ธรรมศาสตร์
M.A. (Economics), DUKE University, USA.

อาจารย์รุจิรัตน์ พัฒนะศรี

บช.ม. (การบัญชี) มหาวิทยาลัยเชียงใหม่
บช.ม. (การบัญชีต้นทุน) จุฬาลงกรณ์มหาวิทยาลัย

อาจารย์ชรินทร์พร งามกมล

ศ.บ. (เศรษฐศาสตร์การคลัง) มหาวิทยาลัยรามคำแหง
พ.บ.ม. (รัฐประศาสนศาสตร์) สถาบันบัณฑิตพัฒนบริหารศาสตร์

อาจารย์สุพัฒน์ เทียนสงรัศมี

น.บ. มหาวิทยาลัยอีสต์ลัมซัน
น.ม. จุฬาลงกรณ์มหาวิทยาลัย

Associate Professor Shang Hongyan

B.B.A. (Industry Management) Yanan University
M.Sc.* (Science and Engineering of Management) Dalian University
of Technology
Ph.D. (Logistic Engineering & Management) Changan University

อาจารย์พิเศษ

รองศาสตราจารย์รุ่งรัตน์ ภัลัชเพ็ญ

(M.Eng) สาขา Engineering in Industrial and Systems Engineering จาก
สถาบัน Asian Institute of Technology
(D.Eng) สาขา Engineering in Industrial and Systems Engineering จาก
สถาบัน Asian Institute of Technology

รองศาสตราจารย์บุษบา คุณาศิริมิตร

พ.ด.ช. สาขาวิศวกรรมและการบัญชี (เกียรตินิยม 2)
จุฬาลงกรณ์มหาวิทยาลัย
M.A. (Econ). University of Akron, Ohio, U.S.A.

รองศาสตราจารย์ณรงค์ศักดิ์ บุญเลิศ

B.S. (Business Management) University of West Florida USA
M.B.A. (General Management) University of Detroit USA
Diploma in Housing Planning and Building Construction Boucentrum
International Education, Rotterdam Netherland

รองศาสตราจารย์พิรพงศ์ ทิพนาค

Ph.D. (Vocational Education)
Universiti Pertanian Malaysia, Malaysia
วท.ม. (เกษตรศาสตร์) มหาวิทยาลัยเกษตรศาสตร์

รองศาสตราจารย์จุฑา มั่นใจไพบูลย์

รัฐศาสตรบัณฑิต (เกียรตินิยม) จุฬาลงกรณ์มหาวิทยาลัย
เศรษฐศาสตรมหาบัณฑิต (Magna Cum Laude) Middle Tennessee State
University U.S.A. เศรษฐศาสตรมหาบัณฑิต University of Wales, College
at Swansea, U.K.

ปริญญาเอกสาขาประชากรและพัฒนา คณะสถิติประยุกต์ สถาบันบัณฑิต
พัฒนบริหารศาสตร์

ผู้ช่วยศาสตราจารย์ชัชพล มงคลิก

วศ.ม. (วิศวกรรมอุตสาหกรรม) จุฬาลงกรณ์มหาวิทยาลัย
Doctor of Engineering (Industrial Engineering and Management) Asian
Institute of Technology.

ผู้ช่วยศาสตราจารย์ชมนิตร์ ยูธานัทส์

Master of Experimental Statistics

พาณิชยศาสตร์บัณฑิต (เกียรตินิยม) จุฬาลงกรณ์มหาวิทยาลัย

อาจารย์ธีระเดช วุฒิพรพันธ์

Ph.D. Industrial Engineering, Sirindhorn International Institute of Technology, Thammasat University

อาจารย์ไสว ศิริทางถาวร

บริหารธุรกิจมหาบัณฑิต มหาวิทยาลัยธรรมศาสตร์

Ph.D. (Management of Technology) Asian Institute of Technology

อาจารย์ลวิวัฒน์ สดาก

วิศวกรรมอุตสาหการ สถาบันเทคโนโลยีพระจอมเกล้าธนบุรี

บริหารธุรกิจมหาบัณฑิต สถาบันบัณฑิตพัฒนบริหารศาสตร์

อาจารย์ร้อยโทสุพรชัย ศิริโวหาร

Ph.D. (Outstanding in Leadership and Human Behavior)

พ.ม. (เกียรตินิยมดี) สาขารัฐประศาสนศาสตร์

พัฒนบริหารศาสตรมหาบัณฑิต เกียรตินิยมดี

สาขาวิชาประศาสนศาสตร์ วิชาเอกนโยบายสาธารณะและการบริหารโครงการ

คณะรัฐประศาสนศาสตร์ สถาบันบัณฑิตพัฒนบริหารศาสตร์

อาจารย์กิตติพันธ์ อ้นนามนท์

B.S., Industrial Engineering, Chulalongkorn University, Thailand

M.S., Industrial Engineering (Manufacturing), NC State University

Ph.D., Industrial Engineering (Interdisciplinary), NC State University

อาจารย์อนุชิต อิทธิวิบูลย์

วศ.บ. วิศวกรรมอุตสาหการ มหาวิทยาลัยธรรมศาสตร์.

วท.ม. การจัดการเทคโนโลยี มหาวิทยาลัยธรรมศาสตร์

Ph.D. Business Administration, Ateneo De Davao University (DBA) Philliphine

อาจารย์อนันต์ชัย อุทัยพัฒนาชีพ

นิติศาสตรบัณฑิต มหาวิทยาลัยรามคำแหง

ศิลปศาสตรมหาบัณฑิต (พัฒนาลังคม) สถาบันบัณฑิต

พัฒนบริหารศาสตร์ (NIDA)

ประกาศนียบัตรกฎหมายมหาชน มหาวิทยาลัยธรรมศาสตร์

อาจารย์กฤษฎ์ อุทัยรัตน์

นิติศาสตรบัณฑิต เกียรตินิยม

Certified Quality Auditor & Lead Assessor (ISO 9000-IRCA : UK)

Certified ISO/IEC Guide 25 Cause & Auditor (สำนึกงานมาตรฐานผลิต ภัณฑ์อุตสาหกรรม)

Certified Professional Safety Management Officer

& Certified Safety Management (JICA, JISHA, ILO, ARPLA, กระทรวงแรงงานและ

สวัสดิการสังคม)

อาจารย์เฉลิมพล ปุณโณท

บริหารธุรกิจบัณฑิต (การตลาด) คณะพาณิชยศาสตร์และการบัญชี

จุฬาลงกรณ์มหาวิทยาลัย

บริหารธุรกิจมหาบัณฑิต MBA สาขา International Business Education and Research

(IBEAR) University of Southern California, U.S.A.



หลักสูตรการจัดการมหาบัณฑิต

สาขาวิชาการจัดการอุตสาหกรรม

Master of Management (Industrial Management)

ชื่อและอักษรย่อปริญญา

ชื่อเต็มภาษาไทย : การจัดการมหาบัณฑิต สาขาวิชาการจัดการอุตสาหกรรม

ชื่อย่อภาษาไทย : กจ.ม (การจัดการอุตสาหกรรม)

ชื่อเต็มภาษาอังกฤษ : Master of Management (Industrial Management)

ชื่อย่อภาษาอังกฤษ : M.M. (Industrial Management)

วัตถุประสงค์ของหลักสูตร

1. เพื่อผลิตมหาบัณฑิตให้มีคุณธรรมและจริยธรรมในตน ในวิชาชีพ สามารถดำรงตนได้ในสังคม มีวินัยและซื่อสัตย์สุจริตในการประกอบอาชีพ
2. เพื่อผลิตมหาบัณฑิตที่มีความรู้ ความสามารถในการคิดวิเคราะห์หลักการ ทฤษฎีด้านการจัดการอุตสาหกรรม สามารถนำไปประยุกต์ใช้ในการวางแผนและแก้ปัญหาทางด้านธุรกิจและอุตสาหกรรมได้อย่างสร้างสรรค์ในทุกสถานการณ์ นอกจากนี้ยังสามารถนำศาสตร์อื่นที่เกี่ยวข้องมาประยุกต์กับการจัดการอุตสาหกรรม รวมทั้งการจัดการโลจิสติกส์และโซ่อุปทานได้
3. เพื่อผลิตมหาบัณฑิตที่มีความเป็นผู้นำสูง และมีโลกทัศน์ที่กว้างไกล สามารถทำงานกับผู้อื่นได้เป็นอย่างดี มีความรับผิดชอบสูง รวมทั้งมีความสามารถใช้ภาษาเพื่อการสื่อสารได้มากกว่าหนึ่งภาษา และการใช้เทคโนโลยีสารสนเทศที่ทันสมัย
4. เพื่อผลิตมหาบัณฑิตที่มีความรู้ในศาสตร์ที่เกี่ยวกับการจัดการอุตสาหกรรมและธุรกิจอาเซียน ไทย-จีน รวมทั้งความรู้เกี่ยวกับการจัดการโลจิสติกส์และโซ่อุปทาน สามารถนำไปใช้ให้เป็นประโยชน์สำหรับประกอบอาชีพเพื่อเพิ่มคุณค่าให้กับตนเองและสังคม หรือต่อยอดองค์ความรู้ในระดับที่สูงขึ้น
5. เพื่อผลิตมหาบัณฑิตที่มีความรู้ในศาสตร์ที่เกี่ยวกับการจัดการอุตสาหกรรมและธุรกิจ ไทย-จีน อย่างลึกซึ้งและกว้างขวาง สามารถนำไปประยุกต์ใช้ให้เป็นประโยชน์สำหรับประกอบอาชีพหรือต่อยอดองค์ความรู้ในระดับที่สูงขึ้น

คุณสมบัติของผู้สมัคร

1. สำเร็จการศึกษาระดับปริญญาตรีไม่จำกัดสาขาวิชาหรือเทียบเท่า จากสถาบันการศึกษาภายในประเทศหรือต่างประเทศ ที่สำนักงาน ก.พ. รับรอง
2. กรณีที่คุณสมบัติของผู้สมัครไม่เป็นไปตาม ข้อ 1 ให้อยู่ในดุลยพินิจของคณะกรรมการบัณฑิตศึกษาประจำคณะบริหารธุรกิจ

การสมัครและการคัดเลือกผู้เข้าศึกษา

1. การรับสมัคร และการคัดเลือกตามระบบของมหาวิทยาลัย
2. ผู้สมัครต้องยื่นหลักฐานตามที่มหาวิทยาลัยกำหนดพร้อมใบสมัคร
3. ผู้สมัครจะต้องสอบสัมภาษณ์โดยคณะกรรมการที่มหาวิทยาลัยแต่งตั้ง

การดำเนินการหลักสูตร

วันและเวลาในการดำเนินการเรียนการสอนเป็นการจัดการศึกษาภาคพิเศษในวันเสาร์และวันอาทิตย์ ระหว่าง เวลา 9.00 - 16.00 น. ซึ่งนักศึกษาสามารถสำเร็จการศึกษาได้ภายใน 2 ปีการศึกษา และอย่างมากไม่เกิน 5 ปีการศึกษา ทั้งนี้ขึ้นอยู่กับภาคการศึกษาแรกที่รับเข้าศึกษาในหลักสูตร โดยมีการคิดจำนวนหน่วยกิต ดังนี้

1. รายวิชาภาคทฤษฎี ที่ใช้เวลาบรรยายหรืออภิปรายปัญหา 1 ชั่วโมงต่อสัปดาห์ ตลอดหนึ่งภาคการศึกษาปกติ มีค่าเท่ากับ 1 หน่วยกิต
2. งานวิทยานิพนธ์ มีค่าเท่ากับ 12 หน่วยกิต (แผน ก.) และการศึกษาอิสระ (แผน ข.) มีค่าเท่ากับ 3 หน่วยกิต

หลักสูตรและอาจารย์ผู้สอนหลักสูตร

- จำนวนหน่วยกิต รวมตลอดหลักสูตร 39 หน่วยกิต
- นักศึกษาต้องลงทะเบียนเรียนในรายวิชาตามโครงสร้างของหลักสูตร ไม่น้อยกว่า 39 หน่วยกิต แบ่งออกเป็น 2 แผน คือ แผน ก. วิทยานิพนธ์ และแผน ข. การศึกษาด้วยตนเอง



โครงสร้างหลักสูตรแสดงเป็นตารางได้ต่อไปนี้

หมวดวิชา	หลักสูตร (ปรับปรุง พ.ศ. 2555)	
	แผนก แบบ ก2 (ทำวิทยานิพนธ์) จำนวนหน่วยกิต	แผน ช. (ไม่ทำวิทยานิพนธ์) จำนวนหน่วยกิต
1. หมวดวิชาเสริมพื้นฐาน(ไม่นับหน่วยกิต)	2 รายวิชา	2 รายวิชา
2. หมวดวิชาบังคับ	24	24
3. หมวดวิชาเลือก	3	12
4. วิทยานิพนธ์	12	-
5. การศึกษาอิสระ	-	3
6. สอบประมวลความรู้และสอบปากเปล่า	-	ผ่าน/ไม่ผ่าน
รวม (ไม่น้อยกว่า)	39	39

รายวิชาในหมวดวิชาต่าง ๆ

หมวดวิชาเสริมพื้นฐาน (ไม่นับหน่วยกิต)*

EG 0803 ภาษาอังกฤษสำหรับบัณฑิตศึกษา

BA 0893 องค์การและการจัดการธุรกิจ

หมวดวิชาบังคับ (24 หน่วยกิต)

กลุ่มวิชาการจัดการอุตสาหกรรม

IM 8013 การจัดการอุตสาหกรรม	3(3/3-0-0)
IM 8033 การจัดการและประเมินโครงการ	3(3/3-0-0)
IM 8163 การจัดการผลิตและเทคโนโลยีเพื่อการแข่งขันในประชาคมเศรษฐกิจอาเซียนและจีน	3(3/3-0-0)
IM 8173 การจัดการโลจิสติกส์และโซ่อุปทาน	3(3/3-0-0)
IM 8063 การบริหารและควบคุมคุณภาพ	3(3/3-0-0)
IM 8113 การจัดการด้านอาชีวอนามัยความปลอดภัยและสิ่งแวดล้อมอุตสาหกรรม	3(3/3-0-0)
IM 8183 สัมมนาการจัดการอุตสาหกรรมเชิงกลยุทธ์ในประชาคมเศรษฐกิจอาเซียน-จีน	3(3/3-0-0)
ST 8013 ระเบียบวิธีวิจัย	3(3/3-0-0)

กลุ่มวิชาการจัดการโลจิสติกส์และโซ่อุปทาน

IM 8013 การจัดการอุตสาหกรรม	3(3/3-0-0)
IM 8133 ความเชื่อมโยงด้านโลจิสติกส์ทางการค้าระหว่างไทยกับอาเซียนและจีน	3(3/3-0-0)
IM 8143 กลยุทธ์การจัดการธุรกิจและอุตสาหกรรมขนาดย่อมของไทยกับอาเซียน และจีน	3(3/3-0-0)
IM 8163 การจัดการผลิตและเทคโนโลยีเพื่อการแข่งขันในประชาคมเศรษฐกิจอาเซียนและจีน	3(3/3-0-0)
IM 8173 การจัดการโลจิสติกส์และโซ่อุปทาน	3(3/3-0-0)
IM 8183 สัมมนาการจัดการอุตสาหกรรมเชิงกลยุทธ์ในประชาคมเศรษฐกิจอาเซียน-จีน	3(3/3-0-0)
IM 8193 กลยุทธ์การจัดการสินค้าคงคลังและคลังสินค้าในโซ่อุปทาน	3(3/3-0-0)
ST 8013 ระเบียบวิธีวิจัย	3(3/3-0-0)

หมวดวิชาเลือก

กลุ่มวิชาการจัดการอุตสาหกรรม

IM 8123 การจัดการทรัพยากรมนุษย์ในอุตสาหกรรมการผลิตและบริการ	3(3/3-0-0)
IM 8153 ความสัมพันธ์ทางธุรกิจระหว่างไทย กับประชาคมเศรษฐกิจอาเซียนและจีน	3(3/3-0-0)
IM 8263 การศึกษาการทำงาน	3(3/3-0-0)
IM 8333 อุตสาหกรรมสัมพันธ์	3(3/3-0-0)
IM 8343 จิตวิทยาอุตสาหกรรม	3(3/3-0-0)
IM 8353 กฎหมายอุตสาหกรรมและแรงงาน	3(3/3-0-0)
IM 8363 ระบบสารสนเทศเพื่อการจัดการอุตสาหกรรม	3(3/3-0-0)
IM 8373 การพยากรณ์ธุรกิจ	3(3/3-0-0)
IM 8383 การตัดสินใจเพื่อการบริหาร	3(3/3-0-0)
IM 8393 การบัญชีเพื่อการจัดการอุตสาหกรรม	3(3/3-0-0)
IM 8413 เศรษฐศาสตร์เพื่อการจัดการอุตสาหกรรม	3(3/3-0-0)
IM 8423 การวางแผนและควบคุมการผลิต	3(3/3-0-0)
IM 8443 การยศาสตร์และการป้องกันการบาดเจ็บในภาคอุตสาหกรรม	3(3/3-0-0)
IM 8453 การจัดการและพัฒนาองค์กรยุคใหม่	3(3/3-0-0)
IM 8473 การบริหารจัดการธุรกิจที่ยั่งยืน	3(3/3-0-0)

กลุ่มวิชาการจัดการโลจิสติกส์และโซ่อุปทาน

IM 8123 การจัดการทรัพยากรมนุษย์ในอุตสาหกรรมการผลิตและบริการ	3(3/3-0-0)
IM 8213 การจัดการโลจิสติกส์ย้อนกลับในโซ่อุปทาน	3(3/3-0-0)
IM 8223 การจัดการโลจิสติกส์และโซ่อุปทานเพื่อสิ่งแวดล้อม	3(3/3-0-0)

IM 8233 การจัดการขนส่งวัสดุในกระบวนการโลจิสติกส์	3(3/3-0-0)
IM 8243 การวิเคราะห์ต้นทุนโลจิสติกส์เชิงเปรียบเทียบของไทยในประชาคมอาเซียนและจีน	3(3/3-0-0)
IM 8253 การพัฒนาธุรกิจผู้ให้บริการโลจิสติกส์ของไทยในประชาคมเศรษฐกิจอาเซียนและจีน	3(3/3-0-0)
IM 8273 การจัดการโลจิสติกส์และโซ่อุปทานในอุตสาหกรรมอาหาร	3(3/3-0-0)
IM 8283 การวิเคราะห์ออกแบบระบบสารสนเทศในโลจิสติกส์และโซ่อุปทาน	3(3/3-0-0)
IM 8293 นวัตกรรมและเทคโนโลยีในโลจิสติกส์และโซ่อุปทาน	3(3/3-0-0)
IM 8383 การตัดสินใจเพื่อการบริหาร	3(3/3-0-0)
IM 8453 การจัดการและพัฒนาองค์กรยุคใหม่	3(3/3-0-0)
IM 8513 โลจิสติกส์การขนส่ง	3(3/3-0-0)
IM 8523 การควบคุมคุณภาพในโลจิสติกส์และโซ่อุปทาน	3(3/3-0-0)

หมวดวิทยานิพนธ์ และการศึกษาอิสระ

แผน ก. นักศึกษาต้องลงทะเบียนวิทยานิพนธ์

12 หน่วยกิต

IM 8986 วิทยานิพนธ์ 1 (Thesis 1) 6(0-0-6/P)

IM 8996 วิทยานิพนธ์ (Thesis 2) 6(0-0-6/P)

แผน ข. นักศึกษาต้องลงทะเบียนรายวิชา IM 8913 การศึกษาอิสระ 3 หน่วยกิต และเลือกเรียนจากหมวดวิชาเลือกอีก 12 หน่วยกิต

IM 8913 การศึกษาอิสระ (Independent Study) 3(1/1-0-2/P)

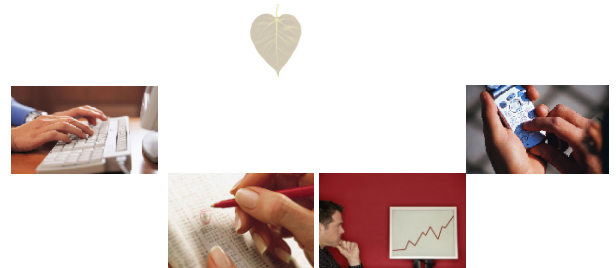

คำอธิบายรายวิชา

หมวดวิชาเสริมพื้นฐาน

EG 0803 ภาษาอังกฤษสำหรับบัณฑิตศึกษา 0(0/3-0-0)
(English for Graduate Study)

วิชาบังคับก่อน : ไม่มี

ฝึกทักษะการอ่านภาษาอังกฤษเพื่อใจความ และ ฝึกการเขียนสรุปความจากเรื่อง ที่อ่าน การวิเคราะห์บทความวิชาการ และการฝึกเขียนบทคัดย่อเป็นภาษาอังกฤษ

BA 0893 องค์การและการจัดการธุรกิจ 0(0/3-0-0)
(Business Organization and Management)

วิชาบังคับก่อน : ไม่มี

ศึกษารูปแบบองค์การธุรกิจประเภทต่างๆ หน้าที่ทางด้านการจัดการ ได้แก่ การวางแผน การจัดการ การนำและการบังคับบัญชา และการควบคุม หน้าที่พื้นฐานของธุรกิจในด้าน การบัญชีและการเงิน ด้านการตลาด ด้านบริหารทรัพยากรมนุษย์ และด้านการผลิต และแนวทางการประกอบธุรกิจ รวมถึงการจัดการเทคโนโลยีที่ใช้ในสำนักงานอัตโนมัติ อีกทั้งศึกษากฎหมายที่เกี่ยวข้องกับองค์การธุรกิจ ตลอดจนคุณธรรมและจรรยาบรรณของ นักธุรกิจ รวมทั้งการศึกษาแนวทางการประกอบธุรกิจและปัญหาที่สำคัญในการดำเนินธุรกิจ

หมวดวิชาบังคับ

ST 8013 ระเบียบวิธีวิจัย 3(3/3-0-0)
(Research Methodology)

วิชาบังคับก่อน : ไม่มี

แนวคิด หลักการ รูปแบบขั้นตอนและวิธีการของการดำเนินการวิจัย ประเภทการวิจัยเชิงปริมาณและเชิงคุณภาพ การค้นหาปัญหา การออกแบบการวิจัย การออกแบบและสร้างเครื่องมือ การวิจัย การเลือกตัวอย่าง แหล่งที่มา และวิธีเก็บข้อมูล การวิเคราะห์ข้อมูล การเขียนรายงานการวิจัย รวมถึงการนำเสนอผลการวิจัย และจรรยาบรรณของนักวิจัย โดยนักศึกษาต้องฝึกปฏิบัติการทำโครงการวิจัย

IM 8013 การจัดการอุตสาหกรรม 3(3/3-0-0)
(Industrial Management)

วิชาบังคับก่อน : ไม่มี

แนวความคิดในการผลิตสินค้าและบริการ โดยพิจารณาถึงการวางแผนองค์การ การจัดระบบการบริหารงานอุตสาหกรรม การวางแผนการผลิต การจัดการการผลิต การพยากรณ์ การบริหารสินค้าคงคลัง การควบคุมคุณภาพและมาตรฐานสินค้า การเลือกสถานที่ตั้งและการออกแบบผังโรงงาน การเพิ่มผลผลิต การวัดผลงาน การพัฒนางาน การจัดการด้านความปลอดภัย และสิ่งแวดล้อม

IM 8033 การจัดการและประเมินโครงการ 3(3/3-0-0)
(Project Management and Evaluation)

วิชาบังคับก่อน : ไม่มี

ศึกษาถึงแนวคิด กระบวนการและระเบียบวิธีวิจัยในการศึกษาความเป็นไปได้ของโครงการ โดยวิเคราะห์ในด้านการตลาด ด้านการเงิน ด้านเทคนิค ด้านเศรษฐศาสตร์และด้านสิ่งแวดล้อม การเขียนข้อเสนอและการเขียนรายงานการศึกษาความเป็นไปได้ของโครงการ และการบริหารและประเมินโครงการ

IM 8063 การบริหารและควบคุมคุณภาพ 3(3/3-0-0)
(Management and Control of Quality)

วิชาบังคับก่อน : ไม่มี

การจัดการระบบคุณภาพในสถานประกอบการด้านองค์ประกอบหลักที่มีผลต่อกระบวนการผลิตในงานอุตสาหกรรม คุณภาพของบุคลากร และปัจจัยนำเข้าในการผลิต มาตรฐานของเครื่องจักรและอุปกรณ์ต่างๆ การสร้างระบบติดตามตรวจสอบและประกันคุณภาพของผลิตภัณฑ์ให้ได้ตามมาตรฐานสากลตามมาตรฐานอุตสาหกรรมระหว่างประเทศ

IM 8113 การจัดการด้านอาชีวอนามัย ความปลอดภัยและสิ่งแวดล้อมอุตสาหกรรม 3(3/3-0-0)
(Management of Occupational Health, Safety and Industrial Environment)

วิชาบังคับก่อน : ไม่มี

แนวคิดทฤษฎีเกี่ยวกับสุขภาพ ความปลอดภัยและโรคในการทำงาน การบริหารระบบความปลอดภัย ระบบการป้องกันโรคและสุขภาพศาสตร์การทำงาน การจัดการสิ่งแวดล้อมอุตสาหกรรม กฎหมายที่เกี่ยวข้องกับสิ่งแวดล้อม อาชีวอนามัยและความปลอดภัยในการทำงาน ผลกระทบของอุตสาหกรรมต่อสิ่งแวดล้อม

IM 8123 การจัดการทรัพยากรมนุษย์ในอุตสาหกรรมการผลิตและบริการ 3(3/3-0-0)
(Human Resource Management in Industry and Services)

วิชาบังคับก่อน : ไม่มี

บทบาทและหน้าที่ของผู้บริหารในการจัดการทรัพยากรมนุษย์ในอุตสาหกรรมการผลิตและบริการ การวิเคราะห์และวางแผนทรัพยากรมนุษย์สู่การกำหนดมาตรฐานคุณวุฒิวิชาชีพทางด้านการจัดการอุตสาหกรรมและการจัดการโลจิสติกส์และโซ่อุปทาน การเคลื่อนย้ายทุนมนุษย์ในระดับภูมิภาคอาเซียนและจีน กระบวนการจัดการทรัพยากรมนุษย์สู่ความเป็นเลิศทางธุรกิจ การศึกษาวิจัยด้านการพัฒนาทรัพยากรมนุษย์

IM 8133 ความเชื่อมโยงด้านโลจิสติกส์ทางการค้าระหว่างไทย กับอาเซียนและจีน 3(3/3-0-0)
(Logistics Connectivity between Thailand, Asian and China)

วิชาบังคับก่อน : ไม่มี

วิวัฒนาการของโลจิสติกส์ทางการค้าและอุตสาหกรรมระหว่างไทยกับประเทศในภูมิภาคเอเชียตะวันออกเฉียงใต้ ยุทธศาสตร์ความเชื่อมโยงระบบโลจิสติกส์ของจีน ไทย ศึกษาภาพของการพัฒนาทางด้านโลจิสติกส์ของอาเซียนและจีน การเชื่อมโยงเครือข่ายด้านโลจิสติกส์ทางการค้าและอุตสาหกรรมในระบบโซ่อุปทาน จุดอ่อน จุดแข็ง โอกาสและอุปสรรคในการพัฒนาระบบโลจิสติกส์ของไทยเพื่อรองรับการก้าวสู่ประชาคมเศรษฐกิจอาเซียน แนวโน้มการพัฒนาทางด้านโลจิสติกส์ของไทยและกลุ่มประเทศอาเซียนและจีน

IM 8143 กลยุทธ์การจัดการธุรกิจและอุตสาหกรรมขนาดย่อมของไทย กับอาเซียนและจีน 3(3/3-0-0)
(Small Business Management Strategy of Thailand, Asian and China)

วิชาบังคับก่อน : ไม่มี

แนวทางการพัฒนาธุรกิจและอุตสาหกรรมขนาดย่อมของไทยรองรับการเปิดเสรีทางการค้า นโยบายในการพัฒนาธุรกิจขนาดย่อมของไทยและประเทศในภูมิภาคอาเซียนรวมทั้งจีน กลยุทธ์การจัดการธุรกิจและอุตสาหกรรมขนาดย่อมของไทย บทบาทและความสำคัญของธุรกิจขนาดย่อมต่อการพัฒนาประเทศ จุดอ่อนและจุดแข็ง โอกาสและอุปสรรคในการพัฒนาธุรกิจขนาดย่อมของไทย ศึกษาภาพของธุรกิจขนาดย่อมของไทยในเชิงเปรียบเทียบกับประเทศอาเซียนและจีน

IM 8153 ความสัมพันธ์ทางธุรกิจระหว่างไทย กับประชาคมเศรษฐกิจอาเซียน และจีน 3(3/3-0-0)
(Business Relationship between Thailand and ASEAN Economic Community and China)

วิชาบังคับก่อน : ไม่มี

ความรู้เกี่ยวกับความสัมพันธ์ทางธุรกิจระหว่างไทยกับประชาคมเศรษฐกิจอาเซียนและจีน นโยบาย กฎเกณฑ์และระเบียบปฏิบัติในการดำเนินธุรกิจระหว่างประเทศในภูมิภาคอาเซียนและจีน ผลกระทบจากการเปิดเสรีทางการค้าที่มีต่อการดำเนินธุรกิจระหว่างไทยกับอาเซียนและจีนในอนาคต แนวโน้มการพัฒนาในรูปแบบการดำเนินธุรกิจและความเชื่อมโยงเครือข่ายทางธุรกิจในระดับภูมิภาคและระดับโลก

IM 8163 การจัดการผลิตและเทคโนโลยีเพื่อการแข่งขันในประชาคมเศรษฐกิจอาเซียนและกับจีน 3(3/3-0-0)
(Competitive Manufacturing and Technology in ASEAN Economic Community and China)

วิชาบังคับก่อน : ไม่มี

การจัดการผลิตและเทคโนโลยี โดยการพัฒนาขีดความสามารถแรงงานสู่กรอบมาตรฐานคุณวุฒิวิชาชีพแห่งชาติ การพัฒนาด้านเทคโนโลยี การลดต้นทุนการผลิต โดยการใช้แนวคิดคลัสเตอร์ (Cluster) เพื่อพัฒนากลุ่มเครือข่ายธุรกิจในระดับภูมิภาค การบริหารจัดการเพื่อเพิ่มผลิตภาพและพัฒนา ขีดความสามารถในแข่งขันสู่ประชาคมเศรษฐกิจอาเซียนและกับจีน และเทคโนโลยีเพื่อสิ่งแวดล้อม โดยคำนึงถึงคุณภาพชีวิตของพนักงาน ชุมชน รวมถึงการมีจรรยาบรรณทางธุรกิจ

IM 8173 การจัดการโลจิสติกส์และโซ่อุปทาน 3(3/3-0-0)
(Logistics and Supply Chain Management)

วิชาบังคับก่อน : ไม่มี

แนวคิด ขอบเขต และความสำคัญของการจัดการโลจิสติกส์และโซ่อุปทานทั้งในระดับประเทศและระดับภูมิภาค การออกแบบเครือข่าย กระบวนการจัดการโลจิสติกส์และโซ่อุปทาน ตั้งแต่ต้นน้ำถึงปลายน้ำ การประเมินผลการดำเนินงาน การจัดการความสัมพันธ์กับลูกค้า จรรยาบรรณในการจัดการโลจิสติกส์และโซ่อุปทานการประสานความร่วมมือระหว่างหน่วยงานต่าง ๆ ในโซ่อุปทานและกลยุทธ์การจัดการโลจิสติกส์และโซ่อุปทานสู่การเป็นประชาคมเศรษฐกิจอาเซียน และจีน

IM 8183 สัมมนาการจัดการอุตสาหกรรมเชิงกลยุทธ์ในประชาคม เศรษฐกิจอาเซียนและจีน 3(3/3-0-0)
(Seminar in Industrial Strategic Management to ASEAN Economic Community and China)

วิชาบังคับก่อน : ศึกษาในภาคการศึกษาสุดท้ายของแผนการศึกษาหรือด้วยความเห็นชอบของคณะกรรมการบัณฑิตศึกษาประจำคณะบริหารธุรกิจ

การสัมมนาเกี่ยวกับประเด็น ปัญหา แนวโน้มการจัดการอุตสาหกรรมเชิงกลยุทธ์ในประชาคมเศรษฐกิจอาเซียนและจีน แนวทางการแก้ไข การใช้เทคโนโลยีในการเพิ่มประสิทธิภาพ การจัดการอุตสาหกรรมทั้งขนาดใหญ่ ขนาดกลางและขนาดเล็ก การศึกษาในลักษณะการวิเคราะห์ การศึกษาคุณงานและเยี่ยมชมสถานประกอบการ

IM 8193 กลยุทธ์การจัดการสินค้าคงคลังและคลังสินค้าในโซ่อุปทาน 3(3/3-0-0)
(Inventory and Warehouse Management Strategy in Supply Chain)

วิชาบังคับก่อน : ไม่มี

แนวคิดและความสำคัญของการจัดการสินค้าคงคลัง และคลังสินค้าในโซ่อุปทานทางธุรกิจ ประเภท หน้าที่ของสินค้าคงคลัง การวิเคราะห์ปริมาณคำสั่งซื้อขนาดที่ประหยัด การจัดการสินค้าคงคลังภายใต้สถานการณ์ต่าง ๆ ระบบการจัดเก็บสินค้า วิธีการควบคุมในคลังสินค้า การวัดผลการดำเนินงานและตัวชี้วัดประสิทธิภาพของคลังสินค้า ระบบการจัดการคลังสินค้า และความก้าวหน้าของเทคโนโลยีคลังสินค้า

หมวดวิชาเลือก

IM 8213	การจัดการโลจิสติกส์ย้อนกลับในโซ่อุปทาน (Reverse Logistics)	3(3/3-0-0)
วิชาบังคับก่อน : ไม่มี		
แนวคิดทางจรรยาบรรณที่ทันสมัย สันติภาพ ความหมายและความสำคัญของการจัดการโลจิสติกส์ย้อนกลับใน โซ่อุปทาน กระบวนการวางแผน การจัดการ และการควบคุม การวิเคราะห์เชิงเปรียบเทียบประสิทธิภาพและประสิทธิผลของต้นทุนวัตถุดิบ สินค้า และข้อมูลสารสนเทศตั้งแต่จุดเริ่มต้นจนถึงจุดสุดท้าย กระบวนการนำกลับมาผลิตใหม่ การจัดการเครื่องมืออุปกรณ์และวัสดุเหลือใช้เพื่อสร้างมูลค่าเพิ่มในโซ่อุปทาน จรรยาบรรณการจัดการโลจิสติกส์ย้อนกลับในโซ่อุปทาน		
IM 8223	การจัดการโลจิสติกส์และโซ่อุปทานเพื่อสิ่งแวดล้อม (Green Logistics and Supply Chain)	3(3/3-0-0)
วิชาบังคับก่อน : ไม่มี		
ธุรกิจกับการมีส่วนร่วมในการรักษาสิ่งแวดล้อม ความสำคัญของการจัดการโลจิสติกส์และโซ่อุปทานเพื่อสิ่งแวดล้อม การวิเคราะห์ต้นทุนที่เกิดขึ้นจากปัญหาสิ่งแวดล้อมของโลกรวมทั้งการจัดการและพัฒนาระบบห่วงโซ่อุปทานที่ยั่งยืน บทบาทของภาครัฐและเอกชนในการจัดการสิ่งแวดล้อม การเสริมสร้างจิตสำนึกเกี่ยวกับสิ่งแวดล้อม แนวทางการส่งเสริมการจัดการที่ดีของสถานประกอบการเพื่อมุ่งสู่การรักษาสิ่งแวดล้อม		
IM 8233	การจัดการขนถ่ายวัสดุในกระบวนการโลจิสติกส์ (Materials Handling in Logistics Process)	3(3/3-0-0)
วิชาบังคับก่อน : ไม่มี		
การจัดการขนถ่ายวัสดุในกระบวนการโลจิสติกส์ ความสำคัญของการขนถ่ายวัสดุ ประเภทของเครื่องมือการขนถ่ายวัสดุ วิธีการขนถ่ายวัสดุ การวิเคราะห์ปัญหาและแนวทางแก้ไขโดยใช้กรณีศึกษา		
IM 8243	การวิเคราะห์ต้นทุนโลจิสติกส์เชิงเปรียบเทียบของไทยในประชาคมเศรษฐกิจอาเซียนและจีน (Cost Comparative Analysis between Thailand, ASEAN and China)	3(3/3-0-0)
วิชาบังคับก่อน : ไม่มี		
แนวคิดและความหมายต้นทุนโลจิสติกส์ ต้นทุน โลจิสติกส์ประเภทต่างๆ ความสำคัญของต้นทุนต่อความสำเร็จทางธุรกิจการวิเคราะห์ต้นทุนโลจิสติกส์ดัชนีชี้วัดต้นทุนโลจิสติกส์ การวิเคราะห์เชิงเปรียบเทียบต้นทุน โลจิสติกส์ของไทย ประเทศอาเซียนและจีน การเพิ่มประสิทธิภาพด้วยกลยุทธ์ต้นทุน และการควบคุมต้นทุน		
IM 8253	การพัฒนาธุรกิจผู้ให้บริการโลจิสติกส์ของไทยในประชาคมเศรษฐกิจอาเซียนและจีน (Logistics Service Provider Development of Thailand Approach to ASEAN Economic Community and China)	3(3/3-0-0)
วิชาบังคับก่อน : ไม่มี		
บทบาทและความสำคัญของผู้ให้บริการโลจิสติกส์ในธุรกิจขนาดกลางและขนาดใหญ่ ผู้ให้บริการ โลจิสติกส์ ประเภทต่างๆ ตัวชี้วัดประสิทธิภาพในการให้บริการด้านโลจิสติกส์ การคิดเชิงวิเคราะห์ที่ได้และผลเสียจากการใช้ธุรกิจผู้ให้บริการโลจิสติกส์ ประสิทธิภาพในการลดต้นทุน ธุรกิจผู้ให้บริการโลจิสติกส์กับจรรยาบรรณในการดำเนินงานปัญหาอุปสรรคและแนวทางแก้ไขในการพัฒนาธุรกิจอุตสาหกรรมผู้ให้บริการโลจิสติกส์ของไทยในประชาคมเศรษฐกิจอาเซียนและจีน		
IM 8263	การศึกษาการทำงาน (Work Study)	3(3/3-0-0)
วิชาบังคับก่อน : IM 8013 การจัดการอุตสาหกรรม		
ทฤษฎีและหลักการเกี่ยวกับงานวิเคราะห์ขั้นตอนการทำงาน การออกแบบงาน ประสิทธิภาพของงาน ความสัมพันธ์ของเครื่องจักรกลเครื่องมือ ตลอดจนการใช้ข้อมูลและเครื่องมือในการปรับปรุงวิธีการทำงาน การวิเคราะห์กิจกรรมของงาน ศึกษาเวลามาตรฐานแบบต่างๆ ของงาน การประเมินค่า การวัดงานเพื่อเพิ่มขีดความสามารถในการแข่งขัน		
IM 8273	การจัดการโลจิสติกส์และโซ่อุปทานในอุตสาหกรรมอาหาร (Logistics and Supply Chain Management in Food Industry)	3(3/3-0-0)
วิชาบังคับก่อน : ไม่มี		
การพัฒนาอุตสาหกรรมอาหารของไทย อาหารและผลิตภัณฑ์แปรรูปอาหาร การวิเคราะห์ศักยภาพอุตสาหกรรมการผลิตอาหาร รูปแบบการพัฒนา ปัญหาอุปสรรคในอุตสาหกรรมอาหารและผลิตภัณฑ์อาหารแปรรูปการจัดการห่วงโซ่อุปทานและโลจิสติกส์ในอุตสาหกรรมอาหาร แหล่งวัตถุดิบการผลิต และการจำหน่ายสำหรับอาหารและผลิตภัณฑ์แปรรูปอาหารในระดับภูมิภาคอาเซียนและจีน		
IM 8283	การวิเคราะห์และออกแบบระบบสารสนเทศในโลจิสติกส์และโซ่อุปทาน (Information System and Design in Logistics and Supply Chain)	3(3/3-0-0)
วิชาบังคับก่อน : ไม่มี		
การวิเคราะห์ระบบงานทางธุรกิจ ตัวแบบในการวิเคราะห์และออกแบบระบบงานและระบบสารสนเทศ การศึกษาความเป็นไปได้ทางธุรกิจการรวบรวมความต้องการขององค์กร การวางแผนการจัดลำดับงาน แบบจำลองข้อมูล การไหลของข้อมูลสารสนเทศในองค์กรทางธุรกิจทางด้านโลจิสติกส์และโซ่อุปทาน การติดตั้ง บำรุงรักษา รวมทั้งการทดสอบระบบ		

IM 8293	นวัตกรรมและเทคโนโลยีในโลจิสติกส์และโซ่อุปทาน (Logistics and Supply Chain Innovation and Technology)	3(3/3-0-0)
วิชาบังคับก่อน : ไม่มี		
การเปลี่ยนแปลงทางเทคโนโลยีในยุคโลกาภิวัตน์ แนวคิดและความหมายของนวัตกรรม นวัตกรรมและเทคโนโลยีในโลจิสติกส์และโซ่อุปทาน การวิเคราะห์และออกแบบผลิตภัณฑ์ยุคใหม่ แนวโน้มการพัฒนาทางด้านเทคโนโลยีและนวัตกรรมทางด้านสิ่งแวดล้อม		
IM 8333	อุตสาหกรรมสัมพันธ์ (Industrial Relations)	3(3/3-0-0)
วิชาบังคับก่อน : ไม่มี		
วิวัฒนาการ แนวความคิด หลักการ ทฤษฎี จิตวิทยา และงานวิจัยประยุกต์ในปัจจุบันที่เกี่ยวข้องกับอุตสาหกรรมสัมพันธ์ การวางระบบ การวิเคราะห์ และแก้ไขปัญหาการแรงงานสัมพันธ์ในองค์กร การบำรุงขวัญและแรงจูงใจในการทำงาน การสร้างและพัฒนาทีมงานเพื่อเพิ่มผลผลิต บทบาทหน้าที่ของรัฐบาล นายจ้าง และลูกจ้าง เทคนิคการเจรจาต่อรอง และการระงับข้อพิพาทแรงงาน กฎหมายแรงงาน ศึกษาและวิเคราะห์กรณีตัวอย่าง		
IM 8343	จิตวิทยาอุตสาหกรรม (Industrial Psychology)	3(3/3-0-0)
วิชาบังคับก่อน : ไม่มี		
ศึกษาทฤษฎีและแนวทางจิตวิทยาที่เกี่ยวกับการรับรู้ พฤติกรรมของบุคคลในการทำงาน การบรรจุคนเข้าทำงาน การฝึกอบรมคนงาน การรับรู้เรื่องราวร้องทุกข์ การเพิ่มประสิทธิภาพในการทำงานของคน ปัญหาและการแก้ปัญหาของคนงาน		
IM 835	กฎหมายอุตสาหกรรมและแรงงาน (Industrial and Labor Law)	3(3/3-0-0)
วิชาบังคับก่อน : ไม่มี		
กฎหมายที่เกี่ยวข้องกับอุตสาหกรรม เช่น กฎหมายแรงงาน กฎหมายเกี่ยวกับการประกอบกิจการ โรงงาน การควบคุมมลพิษทางสภาวะแวดล้อม และความปลอดภัยในการประกอบกิจการโรงงาน กฎระเบียบระหว่างประเทศ		
IM 8363	ระบบสารสนเทศเพื่อการจัดการอุตสาหกรรม (Industrial Management Information Systems)	3(3/3-0-0)
วิชาบังคับก่อน : ไม่มี		
แนวคิดและความสำคัญของระบบสารสนเทศ องค์ประกอบและความสัมพันธ์ระหว่างองค์ประกอบของระบบสารสนเทศ การวิเคราะห์และการออกแบบสารสนเทศ การออกแบบฐานข้อมูล การบริหารจัดการระบบข้อมูล การประยุกต์ใช้ระบบสารสนเทศในงานอุตสาหกรรม		
IM 8373	การพยากรณ์ธุรกิจ (Business Forecasting)	3(3/3-0-0)
วิชาบังคับก่อน : ไม่มี		
บทบาทของการพยากรณ์ต่อการตัดสินใจในธุรกิจ การจัดการข้อมูลเพื่อการพยากรณ์ เทคนิคการพยากรณ์ เช่น การพยากรณ์โดยวิธีปรับให้เรียบ การวิเคราะห์การถดถอยและสหสัมพันธ์ การวิเคราะห์อนุกรมเวลา การพยากรณ์โดยอาศัยข้อมูลเชิงคุณภาพ การเลือกและการประเมินเทคนิคการพยากรณ์		
IM 8383	การตัดสินใจเพื่อการบริหาร (Managerial Decision Making)	3(3/3-0-0)
วิชาบังคับก่อน : ไม่มี		
การตัดสินใจภายใต้ความแน่นอน การตัดสินใจภายใต้ความเสี่ยง การตัดสินใจภายใต้ความไม่แน่นอน เกณฑ์การตัดสินใจโดยไม่ใช้ความน่าจะเป็น เกณฑ์การตัดสินใจโดยใช้ความน่าจะเป็น ทฤษฎีเกม และการตัดสินใจภายใต้สถานการณ์ที่แตกต่างกัน เพื่อให้เกิดประโยชน์สูงสุดต่อองค์กร โดยใช้ตัวอย่างและกรณีศึกษา		
IM 8393	การบัญชีเพื่อการจัดการอุตสาหกรรม (Accounting for Industrial Management)	3(3/3-0-0)
วิชาบังคับก่อน : ไม่มี		
แนวคิดพื้นฐานทางการบัญชีและการเงิน ลักษณะของการบัญชีบริหาร พฤติกรรม ต้นทุนและความสำคัญของต้นทุนประเภทต่าง ๆ วิธีการและกระบวนการในการวิเคราะห์ และประมาณต้นทุนการผลิตสินค้า ความสัมพันธ์ระหว่างต้นทุน ปริมาณ และกำไร การบัญชีต้นทุนรวม การบัญชีต้นทุนแปรได้ การบัญชีต้นทุนมาตรฐาน และการวิเคราะห์ผลต่างของต้นทุนการผลิต การใช้ข้อมูลสารสนเทศทางการบัญชีเพื่อการวางแผน ควบคุม และตัดสินใจ การกำหนดราคา และการงบประมาณ		
IM 8413	เศรษฐศาสตร์เพื่อการจัดการอุตสาหกรรม (Economics of Industrial Management)	3(3/3-0-0)
วิชาบังคับก่อน : ไม่มี		
แนวคิดและทฤษฎีเศรษฐศาสตร์ และการประยุกต์ทฤษฎีผู้บริโภค อุปสงค์และการประยุกต์ในทางปฏิบัติโครงสร้างเศรษฐกิจและอุตสาหกรรมไทย ความสัมพันธ์ระหว่างอุตสาหกรรมกับการพัฒนาเศรษฐกิจ ปัจจัยการผลิต การวิเคราะห์ทำเลที่ตั้งเชิงอุตสาหกรรมการพิจารณาทางเลือกในการลงทุนในทางอุตสาหกรรม กลยุทธ์ในการพัฒนาอุตสาหกรรม		

IM 8423 การวางแผนและควบคุมการผลิต 3(3/3-0-0)
(Production Planning and Control)
วิชาบังคับก่อน : IM 8013 การจัดการอุตสาหกรรม
การจัดการการผลิตตามแนวคิดของ MRP II ฐานข้อมูลของระบบ การจัดการ
อุปสงค์ การวางแผน การผลิตรวม การวางแผนการผลิตหลัก การวางแผนความต้องการ
วัสดุ การวางแผนกำลังการผลิต การควบคุมกิจกรรมการผลิต การจัดซื้อ การจัดการพัสดุ
คงคลัง การดำเนินการใช้ระบบ

IM 8443 การยศาสตร์และการป้องกันการบาดเจ็บในภาคอุตสาหกรรม 3(3/3-0-0)
(Ergonomics and Work Injury Prevention in Industry)
วิชาบังคับก่อน : ไม่มี
วิธีวิเคราะห์ปัจจัยเสี่ยงของงานที่ทำให้เกิดการบาดเจ็บ ศึกษาและตรวจสอบสาเหตุ
ของการบาดเจ็บจากลักษณะงาน อุปนิสัยคนงาน นโยบายของบริษัท การสูญเสียค่าชดเชย
การรักษาพยาบาล ระบบการ แก๊ซและ ป้องกันการบาดเจ็บ การปรับลักษณะงาน การ
สร้างหัวหน้าหน่วยงาน การปลูกจิตสำนึกพนักงาน การปรับปรุงกิจกรรมการดูแลสภาพ การ
จัดตั้งทีมงานติดตามประเมินผล

IM 8453 การจัดการและพัฒนาองค์การยุคใหม่ 3(3/3-0-0)
(Modern Organization Management and Development)
วิชาบังคับก่อน : ไม่มี
แนวคิดและทฤษฎีองค์การยุคใหม่ การวิเคราะห์สภาพแวดล้อมขององค์กร การจัดการ
ความรู้ องค์การแห่งการเรียนรู้ การกำหนดยุทธวิธีและกระบวนการในการพัฒนาองค์การ การ
เพิ่มผลผลิตขององค์กร การวิเคราะห์ปัญหาอุปสรรคในการพัฒนาองค์การ บรรษัทภิบาล การ
วิเคราะห์องค์การแห่งความเป็นเลิศ (Best Practice) ในทางอุตสาหกรรม รวมทั้ง การ จัด
การโลจิสติกส์และโซ่อุปทาน การบริหารจัดการองค์การ ยุคใหม่กับการเข้าสู่ประชาคมเศรษฐกิจ
อาเซียน

IM 8473 การบริหารจัดการธุรกิจที่ยั่งยืน 3(3/3-0-0)
(Sustainable Enterprise Management)
วิชาบังคับก่อน : ไม่มี
แนวคิดการบริหารจัดการธุรกิจที่ยั่งยืน กลยุทธ์การพัฒนาองค์การอย่างยั่งยืน โดยไม่
ส่งผลกระทบต่อสภาพแวดล้อมทางธรรมชาติและทางสังคม มาตราฐานสิ่งแวดล้อมทั้งภายในและ
ภายนอกโรงงาน การจัดซื้อ การผลิตและการตลาดสีเขียว (Green Procurement) ความเป็น
เลิศแห่งองค์กรธุรกิจ โดยตระหนักถึงคุณธรรมและจริยธรรม เทคนิควิธีต่าง ๆ ในการบริหาร
จัดการและการวางยุทธศาสตร์เชิงวิเคราะหเพื่อพัฒนาคุณภาพในมูลค่าเชิงเศรษฐกิจสังคม และ
สิ่งแวดล้อม

IM 8513 โลจิสติกส์การขนส่ง 3(3/3-0-0)
(Transportation Logistics)
วิชาบังคับก่อน : ไม่มี
ความสำคัญของโลจิสติกส์ด้านการขนส่งต่อการพัฒนาการทางเศรษฐกิจของ
ประเทศ ตัวแบบการขนส่ง การศึกษาเชิงเปรียบเทียบรูปแบบการขนส่งประเภทต่างๆ การขนส่ง
หลายรูปแบบ ปัญหาอุปสรรค และแนวโน้มการขนส่งของไทยกับประชาคมเศรษฐกิจอาเซียนและ
จีน

IM 8523 การควบคุมคุณภาพในโลจิสติกส์และโซ่อุปทาน 3(3/3-0-0)
(Quality Control in Logistics and Supply Chain)
วิชาบังคับก่อน : ไม่มี
ความสำคัญของคุณภาพในโลจิสติกส์และโซ่อุปทาน การควบคุมคุณภาพหลักเกณฑ์และ
วิธีการ แนวคิดเกี่ยวกับการควบคุมคุณภาพ ตัวแบบการควบคุมคุณภาพ การประยุกต์ใช้แนวคิด
การควบคุมคุณภาพไปใช้ในโลจิสติกส์และโซ่อุปทาน

หมวดวิทยานิพนธ์และการศึกษาอิสระ

IM 8913 การศึกษาอิสระ 3(1/1-0-2/P)
(Independent Study)
วิชาบังคับก่อน : ศึกษาในภาคการศึกษาสุดท้ายของแผนการศึกษาหรือลงทะเบียน
เรียนมาแล้ว
ไม่น้อยกว่า 24 หน่วยกิต
ศึกษาค้นคว้าในหัวข้อและประเด็นที่เกี่ยวกับศาสตร์ทางการจัดการอุตสาหกรรม
หรือการจัดการโลจิสติกส์และโซ่อุปทาน โดยนำแนวคิด หลักการ ทฤษฎีที่ศึกษามาเป็นกรอบใน
การวิเคราะห์ และใช้ระเบียบวิธีวิจัยเพื่อให้มาซึ่งคำตอบที่ศึกษา

IM 8986 วิทยานิพนธ์ 1 6(0-0-6/P)
(Thesis 1)
วิชาบังคับก่อน : ศึกษาในภาคการศึกษาสุดท้ายของแผนการศึกษาหรือลงทะเบียน
เรียนมาแล้ว
ไม่น้อยกว่า 24 หน่วยกิต
การนำเสนอหัวข้อและประเด็นที่เกี่ยวกับศาสตร์หรือองค์ความรู้ทางด้านการจัดการ
อุตสาหกรรมหรือการจัดการโลจิสติกส์และโซ่อุปทานการเขียนเค้าโครงร่างวิทยานิพนธ์ ประกอบ

ด้วยกำหนดปัญหา การสร้างกรอบแนวคิดวิจัย การออกแบบวิจัย การทบทวนแนวคิด ทฤษฎีและ
เอกสารงานวิจัยที่เกี่ยวข้อง และระเบียบวิธีวิจัย

IM 8996 วิทยานิพนธ์ 2 6(0-0-6/P)
(Thesis 2)
วิชาบังคับก่อน : วิทยานิพนธ์ 1
การเก็บรวบรวมและการวิเคราะห์ข้อมูลโดยอาศัยระเบียบวิธีการทางสถิติการสรุปผลการ
ศึกษา การเขียนรายงานวิทยานิพนธ์ที่ถูกต้องครบถ้วนตามคู่มือวิทยานิพนธ์ เพื่อนำเสนอรายงาน
และการสอบป้องกันวิทยานิพนธ์





ผศ.ดร. วณิดา ดุงค์ฤทธิชัย
ประธานกรรมการบัณฑิตศึกษา
ประจำคณะพยาบาลศาสตร์



อ.ดร. กมลทิพย์ ชลิ่งธรรมเนียม
ประธานกรรมการประจำหลักสูตร
พยาบาลศาสตรมหาบัณฑิต
สาขาวิชา
การพยาบาลเวชปฏิบัติชุมชน



เรียนรู้เพื่อรับใช้สังคม

หลักสูตรพยาบาลศาสตรมหาบัณฑิต
สาขาวิชาการพยาบาลเวชปฏิบัติชุมชน
MASTER OF NURSING SCIENCE (COMMUNITY NURSE PRACTITIONER)

อาจารย์ผู้รับผิดชอบหลักสูตร

รศ.ดร. จริยาวัตร คมพัยคัช

ส.ต. (พยาบาลสาธารณสุข) มหาวิทยาลัยมหิดล
ประกาศนียบัตรการพยาบาลเวชปฏิบัติ มหาวิทยาลัยมหิดล
วท.ม. (สาธารณสุขศาสตร์) มหาวิทยาลัยมหิดล
วท.บ. (พยาบาลสาธารณสุข)
(เกียรติคุณมออันดับสอง) มหาวิทยาลัยมหิดล

ผศ.ดร. วณิดา ดุงค์ฤทธิชัย

ประกาศนียบัตรเฉพาะทางสาขาเวชปฏิบัติทั่วไป
(การรักษารอคเบื้องต้น) มหาวิทยาลัยศรีนครินทรวิโรฒ
ส.ต. (การพยาบาลสาธารณสุข) มหาวิทยาลัยมหิดล
สค.ม. (ประชากรศาสตร์) จุฬาลงกรณ์มหาวิทยาลัย
วท.บ. (พยาบาลศาสตร์) วิทยาลัยพยาบาลเกื้อการุณย์

อาจารย์กมลทิพย์ ชลิ่งธรรมเนียม

ปร.ต. (การพยาบาล)
มหาวิทยาลัยขอนแก่น
พย.ม. (การพยาบาลครอบครัว) มหาวิทยาลัยขอนแก่น
ประกาศนียบัตร (พยาบาลศาสตร์)
วิทยาลัยพยาบาลบรมราชชนนีสระบุรี

อาจารย์ทวิตักดิ์ กลีผล

ปร.ต. (วิทยาศาสตร์การแพทย์แขนงวิชาเวชศาสตร์ชุมชนและ
เวชศาสตร์ครอบครัว) มหาวิทยาลัยธรรมศาสตร์
พย.ม. (การพยาบาลชุมชน) มหาวิทยาลัยบูรพา
กศ.ม. (สุขศึกษา) มหาวิทยาลัยศรีนครินทรวิโรฒประสานมิตร
พย.บ. มหาวิทยาลัยบูรพา

อาจารย์ประจำ

รศ.ดร. จริยาวัตร คมพัยคัช

ส.ต. (พยาบาลสาธารณสุข) มหาวิทยาลัยมหิดล
ประกาศนียบัตรการพยาบาลเวชปฏิบัติ มหาวิทยาลัยมหิดล
วท.ม. (สาธารณสุขศาสตร์) มหาวิทยาลัยมหิดล
วท.บ. (พยาบาลสาธารณสุข)
(เกียรติคุณมออันดับสอง) มหาวิทยาลัยมหิดล

ผศ.ดร. วณิดา ดุงค์ฤทธิชัย

ประกาศนียบัตรเฉพาะทางสาขาเวชปฏิบัติทั่วไป
(การรักษารอคเบื้องต้น) มหาวิทยาลัยศรีนครินทรวิโรฒ
ส.ต. (การพยาบาลสาธารณสุข) มหาวิทยาลัยมหิดล
สค.ม. (ประชากรศาสตร์) จุฬาลงกรณ์มหาวิทยาลัย
วท.บ. (พยาบาลศาสตร์) วิทยาลัยพยาบาลเกื้อการุณย์

อาจารย์ ดร. กมลทิพย์ ชลิ่งธรรมเนียม

ปร.ต. (การพยาบาล) มหาวิทยาลัยขอนแก่น
พย.ม. (การพยาบาลครอบครัว) มหาวิทยาลัยขอนแก่น
ประกาศนียบัตร (พยาบาลศาสตร์)
วิทยาลัยพยาบาลบรมราชชนนีสระบุรี

อาจารย์ ดร. ทวิตักดิ์ กลีผล

ปร.ต. (วิทยาศาสตร์การแพทย์แขนงวิชาเวชศาสตร์ชุมชนและเวชศาสตร์
ครอบครัว) มหาวิทยาลัยธรรมศาสตร์
พย.ม. (การพยาบาลชุมชน) มหาวิทยาลัยบูรพา
กศ.ม. (สุขศึกษา) มหาวิทยาลัยศรีนครินทรวิโรฒประสานมิตร
พย.บ. มหาวิทยาลัยบูรพา

อาจารย์ชฎาภา ประเสริฐทอง

กศ.ด. (จิตวิทยาให้คำปรึกษา) มหาวิทยาลัยศรีนครินทรวิโรฒ
วุฒิปริญญาพยาบาลสุขภาพจิตและจิตเวชชั้นสูง มหาวิทยาลัยมหิดล
กศ.ม. (จิตวิทยาการแนะแนว) มหาวิทยาลัยศรีนครินทรวิโรฒ
วท.บ. (พยาบาลและผดุงครรภ์) วิทยาลัยหัวเฉียว

อาจารย์รัชณี นามจันทร์

พย.ต. มหาวิทยาลัยมหิดล
วท.ม. (Acute Care Nursing) มหาวิทยาลัยมหิดล
วท.ม. (สรีรวิทยา) จุฬาลงกรณ์มหาวิทยาลัย
ประกาศนียบัตรการผดุงครรภ์มหาวิทยาลัยมหิดล
วท.บ. (พยาบาลศาสตร์) มหาวิทยาลัยมหิดล

อาจารย์ณภาพร แก้วนิมิตชัย

ค.ต. (อุดมศึกษา) จุฬาลงกรณ์มหาวิทยาลัย
วท.ม. (พยาบาลศาสตร์) มหาวิทยาลัยมหิดล
กศ.บ. (พยาบาลศึกษา)
มหาวิทยาลัยศรีนครินทรวิโรฒประสานมิตร
อนุปริญญา (พยาบาลอนามัย) และประกาศนียบัตร (การผดุงครรภ์)
วิทยาลัยพยาบาลสหประชาชาติไทย

อาจารย์ปิ่นททัย ศุภเมธาวร

พย.ต. จุฬาลงกรณ์มหาวิทยาลัย
สค.ม. (มนุษย์วิทยาประยุกต์) มหาวิทยาลัยมหิดล
วท.บ. (พยาบาลและผดุงครรภ์) มหาวิทยาลัยมหิดล

อาจารย์กนกร นทีธนสมบัติ

พย.ต. มหาวิทยาลัยเชียงใหม่
M.A. (Master of Art in Sociology) Texas Women 's University, USA.
พย.บ. มหาวิทยาลัยรังสิต

อาจารย์ณพนธ์ จำปาเทศ

กำลังศึกษาระดับปริญญาบัณฑิต ภาควิชาโภชนาการและวิทยาศาสตร์
อาหาร คณะเวชศาสตร์เขตร้อน มหาวิทยาลัยมหิดล
พย.บ. วิทยาลัยพยาบาลบรมราชชนนีสระบุรี
สถาบันสมทบ
มหาวิทยาลัยเกษตรศาสตร์
กศ.ม. (วิจัยและสถิติทางการศึกษา)
มหาวิทยาลัยศรีนครินทรวิโรฒ ประสานมิตร
กศ.ม. (สุขศึกษา) มหาวิทยาลัยศรีนครินทรวิโรฒ ประสานมิตร
ส.บ. (สาธารณสุข) มหาวิทยาลัยสุโขทัยธรรมาธิราช



หลักสูตรพยาบาลศาสตรมหาบัณฑิต
สาขาวิชาการพยาบาลเวชปฏิบัติชุมชน
MASTER OF NURSING SCIENCE
(COMMUNITY NURSE PRACTITIONER)

ชื่อและอักษรย่อปริญญา

- ชื่อเต็มภาษาไทย : พยาบาลศาสตรมหาบัณฑิต (การพยาบาลเวชปฏิบัติชุมชน)
ชื่อย่อภาษาไทย : พย.ม. (การพยาบาลเวชปฏิบัติชุมชน)
ชื่อเต็มภาษาอังกฤษ : MASTER OF NURSING SCIENCE
(COMMUNITY NURSE PRACTITIONER)
ชื่อย่อภาษาอังกฤษ : M.N.S. (Community Nurse Practitioner)

วัตถุประสงค์ของหลักสูตร

เมื่อผู้เรียนสำเร็จการศึกษาหลักสูตรพยาบาลศาสตรมหาบัณฑิต สาขาวิชาการพยาบาลเวชปฏิบัติชุมชน จะสามารถ

- 1) ปฏิบัติการพยาบาลเวชปฏิบัติชุมชนในหน่วยบริการปฐมภูมิของสถานบริการสุขภาพทุกระดับและชุมชนแก่กลุ่มเป้าหมายโดยใช้องค์ความรู้ทางการพยาบาลและศาสตร์ที่เกี่ยวข้องบนฐานของคุณธรรม จริยธรรม ภายใต้ขอบเขตของกฎหมายด้วยหัวใจ
- 2) วิเคราะห์ แก้ไขปัญหาและสร้างสรรค์งานบนการประยุกต์ใช้ความรู้ทางการพยาบาลเวชปฏิบัติชุมชนอย่างมีเหตุผลและเป็นระบบ
- 3) บริหารจัดการการบริการพยาบาลให้กับกลุ่มเป้าหมายอย่างเป็นระบบและมีคุณภาพบนหลักของการทำงานอย่างมีส่วนร่วม การเสริมสร้างพลังอำนาจ การสร้างเครือข่ายและการใช้ทรัพยากรชุมชน
- 4) ปฏิบัติงานร่วมกับบุคลากรทีมสุขภาพ เจ้าหน้าที่อื่นๆ และประชาชน เพื่อแก้ไขปัญหาสุขภาพชุมชนอย่างเหมาะสม
- 5) ทำวิจัยหรือสังเคราะห์องค์ความรู้/นวัตกรรมเพื่อพัฒนาคุณภาพปฏิบัติการพยาบาลและสุขภาพผู้ใช้บริการ
- 6) สื่อสารและใช้เทคโนโลยีสารสนเทศอย่างมีประสิทธิภาพและเหมาะสมกับกลุ่มเป้าหมาย
- 7) มีภาวะผู้นำและสามารถทำงานร่วมกับผู้อื่นได้อย่างมีประสิทธิภาพ
- 8) ศึกษาค้นคว้าและพัฒนาตนเองอย่างต่อเนื่อง

คุณสมบัติของผู้มีสิทธิ์สมัครเข้าศึกษา

1. สำเร็จการศึกษาระดับปริญญาตรีทางการพยาบาล ได้รับปริญญาพยาบาลศาสตรบัณฑิต หรือวิทยาศาสตรบัณฑิต สาขาการพยาบาลหรือวิทยาศาสตรบัณฑิต สาขาการพยาบาลและผดุงครรภ์ หรือวิทยาศาสตรบัณฑิต สาขาการพยาบาลสาธารณสุขหรือประกาศนียบัตรพยาบาลศาสตร์เทียบเท่าปริญญาตรี โดยมีคะแนนเฉลี่ยสะสมตลอดหลักสูตรไม่ต่ำกว่า 2.50 หรือได้รับอนุมัติจากคณะกรรมการบัณฑิตศึกษาประจำคณะพยาบาลศาสตร์เป็นกรณีไป
2. มีใบอนุญาตเป็นผู้ประกอบวิชาชีพการพยาบาลและการผดุงครรภ์ ชั้นหนึ่งที่ยังไม่หมดอายุ
3. มีสุขภาพแข็งแรงและผ่านการตรวจสุขภาพตามหลักเกณฑ์ของมหาวิทยาลัย
4. มีประสบการณ์ในการปฏิบัติงานด้านการพยาบาลอย่างน้อย 1 ปีหรือได้รับอนุมัติจากคณะกรรมการบัณฑิตศึกษาประจำคณะพยาบาลศาสตร์เป็นกรณีไป

การคัดเลือกผู้เข้าศึกษา

สอบข้อเขียน และสอบสัมภาษณ์โดยคณะกรรมการที่มหาวิทยาลัยหัวเฉียวเฉลิมพระเกียรติ แต่งตั้ง

ระยะเวลาการศึกษา

เป็นการจัดการศึกษาภาคพิเศษในวันเสาร์และอาทิตย์ นักศึกษาสามารถสำเร็จการศึกษาได้ภายใน 2 ปีการศึกษาและอย่างมากไม่เกิน 5 ปีการศึกษานับจากภาคการศึกษาแรกที่ขึ้นทะเบียนเป็นนักศึกษาในหลักสูตร



เงื่อนไขในการสำเร็จการศึกษา

เป็นไปตามระเบียบมหาวิทยาลัยหัวเฉียวเฉลิมพระเกียรติว่าด้วยการศึกษาระดับบัณฑิตศึกษา พ.ศ. 2554

โครงสร้างของหลักสูตร



หมวดวิชา	แผน ก (หน่วยกิต)	แผน ข (หน่วยกิต)
วิชาบังคับ		
วิชาแกน	9	9
วิชาเฉพาะสาขา	14	20
วิชาเลือก	3	3
วิทยานิพนธ์	12	-
การศึกษาอิสระ	-	6
รวม	38	38



รายวิชาต่างๆ

หมวดวิชาบังคับ

วิชาแกน	จำนวน 9 หน่วยกิต
NG 8032 แนวคิดและทฤษฎีทางการพยาบาล	2(2-0-4)
NG 8023 การออกแบบและการใช้ผลการวิจัยทางการพยาบาล	3(3-0-6)
NG 8072 ระบบสุขภาพและภาวะผู้นำในวิชาชีพการพยาบาล	2(2-0-4)
ST 8012 การวิเคราะห์ข้อมูลทางสถิติสำหรับการวิจัย	2(2-0-4)

วิชาเฉพาะสาขา

แผน ก	จำนวน 14 หน่วยกิต
NG 8092 วิทยาการระบาดในการพยาบาลเวชปฏิบัติชุมชน	2(2-0-4)
NG 8014 การพยาบาลเวชปฏิบัติชุมชน 1	4(4-0-8)
NG 8113 ปฏิบัติการการพยาบาลเวชปฏิบัติชุมชน 1	3(0-12-0)
NG 8102 การพยาบาลเวชปฏิบัติชุมชน 2	2(2-0-4)
NG 8133 ปฏิบัติการการพยาบาลเวชปฏิบัติชุมชน 2	3(0-12-0)

แผน ข

ต้องศึกษาเพิ่มเติมอีก 6 หน่วยกิต	จำนวน 20 หน่วยกิต
NG 8092 วิทยาการระบาดในการพยาบาลเวชปฏิบัติชุมชน	2(2-0-4)
NG 8014 การพยาบาลเวชปฏิบัติชุมชน 1	4(4-0-8)
NG 8113 ปฏิบัติการการพยาบาลเวชปฏิบัติชุมชน 1	3(0-12-0)
NG 8102 การพยาบาลเวชปฏิบัติชุมชน 2	2(2-0-4)
NG 8133 ปฏิบัติการการพยาบาลเวชปฏิบัติชุมชน 2	3(0-12-0)
NG 8033 สัมมนาการพัฒนาสุขภาพกลุ่มเป้าหมายที่เลือกสรรในชุมชน	3(3-0-6)
NG 8063 ปฏิบัติการการพัฒนาสุขภาพกลุ่มเป้าหมายที่เลือกสรรในชุมชน	3(0-12-0)

หมวดวิชาเลือก

จำนวนไม่น้อยกว่า 3 หน่วยกิต	
NG 8013 การพัฒนาบทบาทในการเป็นผู้ปฏิบัติการพยาบาลขั้นสูง	3(3-0-6)
NG 8183 การพยาบาลต่างวัฒนธรรม	3(3-0-6)
NG 8233 หลักสูตรและการเรียนการสอนทางการพยาบาล	3(3-0-6)
NG 8193 การวิจัยเชิงคุณภาพ	3(3-0-6)

หมายเหตุ : นักศึกษาสามารถเลือกเรียนวิชาอื่นๆ ที่เปิดสอนโดยมหาวิทยาลัยหัวเฉียวเฉลิมพระเกียรติ

หมวดวิทยานิพนธ์และการศึกษาอิสระ

NG 8236 วิทยานิพนธ์	12(0-36-0)
NG 8246 การศึกษาอิสระ	6(0-18-0)

แผนการศึกษา (38 หน่วยกิต)

แผนการศึกษาสำหรับนักศึกษาแผน (ก)

ชั้นปีที่ 1 / ภาคการศึกษาที่ 1

NG 8032 แนวคิดและทฤษฎีทางการพยาบาล	2(2-0-4)
ST 8012 การวิเคราะห์ข้อมูลทางสถิติสำหรับการวิจัย	2(2-0-4)
NG 8092 วิทยาการระบาดในการพยาบาลเวชปฏิบัติชุมชน	2(2-0-4)
รวม	6 หน่วยกิต

ชั้นปีที่ 1 / ภาคการศึกษาที่ 2

NG 8023 การออกแบบและการใช้ผลการวิจัยทางการพยาบาล	3(3-0-6)
NG 8014 การพยาบาลเวชปฏิบัติชุมชน 1	4(4-0-8)
NG 8113 ปฏิบัติการการพยาบาลเวชปฏิบัติชุมชน 1	3(0-12-0)
รวม	10 หน่วยกิต

ชั้นปีที่ 1 / ภาคการศึกษาฤดูร้อน

วิชาเลือก	3 (3-0-6)
รวม	3 หน่วยกิต

ชั้นปีที่ 2 / ภาคการศึกษาที่ 1

NG 8072 ระบบสุขภาพและภาวะผู้นำในวิชาชีพการพยาบาล	2(2-0-4)
NG 8102 การพยาบาลเวชปฏิบัติชุมชน 2	2(2-0-4)
NG 8133 ปฏิบัติการการพยาบาลเวชปฏิบัติชุมชน 2	3(0-12-0)
รวม	7 หน่วยกิต

ชั้นปีที่ 2 / ภาคการศึกษาที่ 2

NG 8236 วิทยานิพนธ์	12(0-36-0)
รวม	12 หน่วยกิต

แผนการศึกษาแผน (ข)

ชั้นปีที่ 1 / ภาคการศึกษาที่ 1

NG 8032 แนวคิดและทฤษฎีทางการพยาบาล	2(2-0-4)
ST 8012 การวิเคราะห์ข้อมูลทางสถิติสำหรับการวิจัย	2(2-0-4)
NG 8092 วิทยาการระบาดในการพยาบาลเวชปฏิบัติชุมชน	2(2-0-4)
รวม	6 หน่วยกิต

ชั้นปีที่ 1 / ภาคการศึกษาที่ 2

NG 8023 การออกแบบและการใช้ผลการวิจัยทางการพยาบาล	3(3-0-6)
NG 8014 การพยาบาลเวชปฏิบัติชุมชน 1	4(4-0-8)
NG 8113 ปฏิบัติการการพยาบาลเวชปฏิบัติชุมชน 1	3(0-12-0)
รวม	10 หน่วยกิต

ชั้นปีที่ 1 / ภาคการศึกษาฤดูร้อน

วิชาเลือก	3 (3-0-6)
รวม	3 หน่วยกิต

ชั้นปีที่ 2 / ภาคการศึกษาที่ 1

NG 8072 ระบบสุขภาพและภาวะผู้นำในวิชาชีพการพยาบาล	2(2-0-4)
NG 8102 การพยาบาลเวชปฏิบัติชุมชน 2	2(2-0-4)
NG 8133 ปฏิบัติการการพยาบาลเวชปฏิบัติชุมชน 2	3(0-12-0)
รวม	7 หน่วยกิต

ชั้นปีที่ 2 / ภาคการศึกษาที่ 2

NG 8033 สัมมนาการพัฒนาสุขภาพกลุ่มเป้าหมายที่เลือกสรรในชุมชน	3(3-0-6)
NG 8063 ปฏิบัติการการพัฒนาสุขภาพกลุ่มเป้าหมายที่เลือกสรรในชุมชน	3(0-12-0)
NG 8246 การศึกษาอิสระ	6(0-18-0)
รวม	12 หน่วยกิต





คำอธิบายรายวิชา

หมวดวิชาแกน

NG 8032 แนวคิดและทฤษฎีทางการพยาบาล 2(2-0-4)
NG 8032 Nursing Concepts and Nursing Theories 2(2-0-4)

วิชาบังคับก่อน ไม่มี

วิวัฒนาการของทฤษฎีทางการพยาบาล สาระสำคัญของแนวคิดทฤษฎีทางการพยาบาล และทฤษฎีจากศาสตร์อื่นที่เกี่ยวข้องกับการพยาบาล การวิเคราะห์และวิจารณ์ทฤษฎี เพื่อนำไปใช้เป็นพื้นฐานในการปฏิบัติการพยาบาลเฉพาะสาขา และเป็นแนวทางในการศึกษาวิจัย

Evolution of nursing theory, Synopsis of nursing concepts and nursing theories and theories from other disciplines related to nursing, Analysis and critique of theories for application as theoretical foundation to nursing practices in special areas and as guideline to research.

NG 8072 ระบบสุขภาพและภาวะผู้นำในวิชาชีพการพยาบาล 2(2-0-4)
NG 8072 Health System and Leadership in Advanced Nursing Practice 2(2-0-4)

วิชาบังคับก่อน ไม่มี

ระบบสุขภาพแห่งชาติ ปัจจัยที่มีผลต่อระบบสุขภาพ หลักการบริหารจัดการระบบสุขภาพ ด้าน กฎหมาย บุคลากร เศรษฐศาสตร์สาธารณสุข การพัฒนานวัตกรรมและคุณภาพการบริการ แนวคิดและวิวัฒนาการของการปฏิบัติการพยาบาลเฉพาะสาขา ภาวะผู้นำและการพัฒนาภาวะผู้นำในวิชาชีพการพยาบาล จริยธรรมและจรรยาบรรณของผู้นำทางการพยาบาลในระบบสุขภาพ

National health system, Factors affecting health system, Principles of health system management regarding to laws, human resources, health economics, innovation development and quality of service, Concepts and evolution of nursing practice in special areas, Leadership and development of leadership in nursing profession. Ethics of nurse' leaders in health system.

NG 8023 การออกแบบและการใช้ผลการวิจัยทางการพยาบาล 3(3-0-6)
NG 8023 Research Designs and Research Utilization in Nursing 3(3-0-6)

วิชาบังคับก่อน ST8012

กระบวนการวิจัย จริยธรรมในการวิจัย การวิจัยและพัฒนา การกำหนดปัญหาการวิจัยทางการพยาบาล รูปแบบการวิจัยตามประเด็นปัญหา ทั้งการวิจัยเชิงปริมาณและคุณภาพ การพัฒนาเครื่องมือ การเก็บรวบรวมข้อมูล การใช้สถิติที่เหมาะสมกับปัญหาการวิจัยและข้อมูล การเขียนรายงานการวิจัย การเผยแพร่งานวิจัย การประเมินงานวิจัย และการใช้ผลการวิจัยทางการพยาบาล

Research process, Ethics in research, Research and development, Identifying nursing research problems, Quantitative and qualitative research designs, Tool development, Data collection, Selecting suitable statistics to data and research problem, Writing research report, Research publication, Research evaluation, and research utilization in nursing.

ST8012 การวิเคราะห์ข้อมูลทางสถิติสำหรับการวิจัย 2(2-0-4)
ST8012 Statistical Data Analysis for Research 2(2-0-4)

วิชาบังคับก่อน ไม่มี

แหล่งที่มาของข้อมูล ประเภทและระดับของข้อมูล การวิเคราะห์ข้อมูลด้วยสถิติเชิงพรรณนา และสถิติเชิงอนุมาน การประมาณค่า การทดสอบสมมติฐานที่ใช้และไม่ใช้พารามิเตอร์ การวิเคราะห์ความแปรปรวน การวิเคราะห์ข้อมูลจำแนกประเภท การวิเคราะห์สหสัมพันธ์ การวิเคราะห์ความถดถอย การเลือกใช้สถิติที่เหมาะสมกับประเด็นปัญหาการวิจัย และการใช้โปรแกรมสำเร็จรูปในการวิเคราะห์ข้อมูลทางสถิติ

Sources, types, and levels of data, Data analysis with descriptive and inferential statistics, Value estimation. Parametric and non-parametric hypothesis testing, Analysis of variance, categorical data analysis, correlation analysis, regression analysis. Selection of statistics appropriately to research problems. and The use of statistical software in data analysis.

หมวดวิชาเฉพาะ

NG 8092 วิทยาการระบาดประยุกต์ในการพยาบาลเวชปฏิบัติชุมชน 2 (2-0-4)
NG 8092 Apply Epidemiology in Community Nurse Practitioner 2(2-0-4)

วิชาบังคับก่อน ไม่มี

แนวคิด หลักการและวิธีการทางวิทยาการระบาดในการอธิบายและวิเคราะห์การเกิด และการกระจายของโรค หรือปัญหาสุขภาพในชุมชน การคัดกรอง การเฝ้าระวัง การสืบสวน และการควบคุมโรค การศึกษาทางวิทยาการระบาด ประเด็นและแนวโน้มของวิทยาการระบาด การวิเคราะห์ข้อมูลทางวิทยาการระบาดเพื่อประยุกต์ใช้ในการพยาบาลเวชปฏิบัติชุมชน

Epidemiology concepts, principles, and methodologies for explanation and analysis diseases and health problems in community. Screening, surveillance, detection, and prevention for health problem management. Epidemiology studies and designs. Seminar issues and trends related to epidemiology. Application epidemiology accorded to Community Nurse Practitioner roles.

NG 8014 การพยาบาลเวชปฏิบัติชุมชน 1 4(4-0-8)
NG 8014 Community Nurse Practitioner 1 4(4-0-8)

วิชาบังคับก่อน ไม่มี

พยาธิสรีรวิทยา เกล็ดชีวิตา การประเมินภาวะสุขภาพขั้นสูง การวินิจฉัยแยกโรคและการรักษาโรคเบื้องต้นในภาวะฉุกเฉิน เจ็บพลันและเรื้อรัง แนวคิดทฤษฎีทางการสาธารณสุข สังคมและการพยาบาลในการดูแลสุขภาพบุคคลและครอบครัว การจัดการสุขภาพในหน่วยบริการสุขภาพระดับปฐมภูมิ การพยาบาลเวชปฏิบัติชุมชนแบบบูรณาการความรู้การประเมินพยาธิสรีรวิทยาและกลศาสตร์วิทยาตามปัญหาสุขภาพบนผลการวิจัย หลักฐานเชิงประจักษ์ภายใต้กฎหมาย จริยธรรม สิทธิและวัฒนธรรม สัมมนาประเด็นและแนวโน้มการพยาบาลเวชปฏิบัติเพื่อจัดการโรคในชุมชน

Concepts of pathogenesis, pharmacology and advanced health assessment. Differential diagnosis and primary care for emergency, acute, and chronic clients. Conceptual frameworks and theories related to public health, social, and nursing science for caring individual, family, and community health. Primary health care level management by integrating pathophysiology, pharmacology, research utilization, evidenced based knowledge, and professional experience for holistic health underpinning laws, ethics, human rights, and cultural considerations. Seminar issues and trends relevant to the community nurse practitioner for disease management in community.

NG 8113 ปฏิบัติการพยาบาลเวชปฏิบัติชุมชน 1 3 (0-12-0)
NG 8113 Practicum in Community Nurse Practitioner 1 3 (0-12-0)

วิชาบังคับก่อน NG 8014 หรือ เรียนร่วมกับ NG 8014

ฝึกปฏิบัติการพยาบาลเวชปฏิบัติชุมชนในฐานผู้ให้การรักษาโรคเบื้องต้นแก่บุคคลที่เจ็บป่วยและครอบครัวในภาวะฉุกเฉิน เจ็บพลันและเรื้อรังบนการประเมินทางพยาธิสรีรวิทยา เกล็ดชีวิตาหลักฐานอ้างอิงต่าง ๆ กฎหมายจริยธรรม สิทธิและวัฒนธรรมอย่างมีเหตุผลสอน ให้คำปรึกษา ส่งต่อ และให้การดูแลอย่างต่อเนื่องเพื่อให้บุคคลและครอบครัวเป้าหมายในชุมชนมีศักยภาพในการดูแลตนเอง พัฒนานวัตกรรมการพยาบาล เป็นผู้จัดการและผู้นำการเปลี่ยนแปลงด้านสุขภาพในหน่วยบริการสุขภาพระดับปฐมภูมิ

Practice in community nurse practitioner roles as manager and care provider for emergency, acute, and chronic illness clients and their families in primary health care level. Pharmaco-therapeutic care based on pathophysiology, evidenced based, laws, and ethical considerations. Counseling, referring, and continuing care objected to improve self-care capability of individual and family. Innovation nursing development. Being manager and change agent in health of primary care unit.

NG 8102 การพยาบาลเวชปฏิบัติชุมชน 2 2 (2-0-4)
NG 8102 Community Nurse Practitioner 2 2 (2-0-4)

วิชาบังคับก่อน ไม่มี

แนวคิดสุขภาพชุมชน การประเมินสุขภาพชุมชน การวางแผนและประเมินโครงการเพื่อส่งเสริม ปกป้องและแก้ปัญาสุขภาพ การพัฒนาศักยภาพชุมชนในฐานหุ้นส่วนทางสุขภาพ การเสริมสร้างพลังอำนาจ การมีส่วนร่วม การสร้างเครือข่าย นโยบายสาธารณะเพื่อสุขภาพ การสร้างประชาสังคม การพัฒนาวัฒนธรรมทางการพยาบาลเพื่อสุขภาพชุมชน ระบบข้อมูลเทคโนโลยีสารสนเทศด้านสุขภาพ การจัดการผลลัพธ์ สัมมนาประเด็นและแนวโน้มการพยาบาลเวชปฏิบัติเพื่อพัฒนาสุขภาพชุมชน

Concept of healthy community. Community health assessment. Comprehensive health planning, implementation, and evaluation for promoting, protecting, and managing health issues. Capacity community development by healthstakeholder, empowerment, participation, public policy, developing health network, nursing innovation development for healthy community. Managing for healthy information system. Outcome management. Seminar issues and trends in community nurse practitioner relevant to healthy community development.

NG 8133 ปฏิบัติการพยาบาลเวชปฏิบัติชุมชน 2 3 (0-12-0)
NG 8133 Practicum in Community Nurse Practitioner 2 3 (0-12-0)

วิชาบังคับก่อน NG 8102 หรือเรียนร่วมกับ NG 8102

ฝึกปฏิบัติการพยาบาลเวชปฏิบัติชุมชนในฐานผู้นำการเปลี่ยนแปลง นักจัดการสุขภาพ และดูแลสุขภาพระดับปฐมภูมิทุกกลุ่มเป้าหมายในภาวะสุขภาพอย่างต่อเนื่อง รวมถึงจัดการภาวะเจ็บป่วยเรื้อรังในชุมชน ประเมินปัจจัยเสี่ยงและปัจจัยคุกคามทางสุขภาพของชุมชนโดยใช้ระบบข้อมูลสารสนเทศทางสุขภาพและหลักฐานเชิงประจักษ์ วางแผนร่วมกับชุมชนในการพัฒนาสุขภาพ ดำเนินการ ประเมินโครงการ และพัฒนานวัตกรรมทางการพยาบาลโดยคำนึง

ถึงจริยธรรม สิทธิ และวัฒนธรรมภายใต้กลวิธีที่เลือกสรรเพื่อพัฒนาศักยภาพในการดูแลสุขภาพของชุมชน

Practice in community nurse practitioner roles as change agent, health manager, and care provider in all health targets and chronic illness in community continually. Assessing health risk and threaten factors in community under the integrating of health information system and evidence-based. Planning with community as health partnership for developing, implementing, evaluating health project and nursing innovation underpin ethical, human right, cultural by selected appropriate strategies for establishing capacity of caring in community health.

NG 8033 สัมมนาการพัฒนาสุขภาพกลุ่มเป้าหมายที่เลือกสรรในชุมชน 3(3-0-6)

NG 8063 Seminar in Health Development of Selected Population in Community 3(3-0-6)

วิชาบังคับก่อน ไม่มี

สัมมนาการพัฒนาภาวะสุขภาพกลุ่มเป้าหมายที่เลือกสรรในชุมชนทั้งภาวะสุขภาพปกติ เสี่ยง เบี่ยงเบนหรือเจ็บป่วยโดยใช้ข้อมูลเชิงประจักษ์ ผลการวิจัย แนวคิด ทฤษฎีและองค์ความรู้ที่เกี่ยวข้องภายใต้ขอบเขตของกฎหมาย จริยธรรม สิทธิและวัฒนธรรมเพื่อออกแบบระบบบริการหรือนวัตกรรมทางสุขภาพอย่างมีส่วนร่วม

Seminar in health development of selected population of healthy, risk and illness clients in community. Applying evidenced based, research utilization, concepts, theories, and relevant knowledge for designing health service system or health innovation under laws, ethics, human rights, culture, and participation.

NG 8063 ปฏิบัติการการพัฒนาสุขภาพกลุ่มเป้าหมายที่เลือกสรรในชุมชน 3(0-12-0)

NG 8033 Practicum in Health Development of Selected Population in Community 3(0-12-0)

วิชาบังคับก่อน ไม่มี

ปฏิบัติการพัฒนาภาวะสุขภาพกลุ่มเป้าหมายที่เลือกสรรในชุมชนทั้งภาวะสุขภาพปกติ เสี่ยง เบี่ยงเบนหรือเจ็บป่วยโดยการประเมินภาวะสุขภาพ ปัจจัยเสี่ยงและปัจจัยคุกคามทางสุขภาพ ตลอดจนใช้ระบบบริการหรือนวัตกรรมทางสุขภาพที่ออกแบบบนข้อมูลเชิงประจักษ์ ผลการวิจัย ทฤษฎีและศาสตร์ที่เกี่ยวข้องอย่างมีส่วนร่วมโดยคำนึงถึงการบริการทรัพยากรของชุมชน สิทธิ และวัฒนธรรม เพื่อส่งเสริม ปกป้องและพัฒนาสุขภาพกลุ่มเป้าหมาย

Practice for developing the selected group in community including healthy, risk, or illness clients underpinning the risk or threaten factor assessment. Implementation the health care services or innovations designed by integrating evidenced-based, research results, theories, and involving knowledges on concerning with assets, rights, and culture of community for promoting, protecting, and developing health of the selected group.

หมวดวิชาเลือก

NG 8013 การพัฒนาบทบาทในการปฏิบัติการพยาบาลขั้นสูง 3(3-0-6)

NG 8013 Roles Development in Advanced Nursing Practice 3(3-0-6)

วิชาบังคับก่อน ไม่มี

แนวคิดและวิวัฒนาการของการปฏิบัติการพยาบาลขั้นสูง บทบาทพยาบาลในการปฏิบัติการพยาบาลขั้นสูง กฎหมายและจริยธรรมที่เกี่ยวข้องกับการปฏิบัติการพยาบาลขั้นสูง แนวทางในการพัฒนาคุณภาพและบทบาทพยาบาลในการปฏิบัติการพยาบาลขั้นสูงในสถานบริการสุขภาพและในชุมชน

Concept and evolution of advanced nursing practices, Roles of advanced practice nurses, Laws and ethics related to advanced nursing practice, Guidelines in quality development and nurses' roles in advanced nursing practice in health care settings and communities.

NG 8183 การพยาบาลต่างวัฒนธรรม 3(3-0-6)

NG 8183 Transcultural Nursing 3(3-0-6)

วิชาบังคับก่อน ไม่มี

อิทธิพลของวัฒนธรรมต่อสุขภาพ การดูแลและการพยาบาล วัฒนธรรมผู้ให้และผู้ใช้บริการ แนวคิดและทฤษฎีการพยาบาลต่างวัฒนธรรม ประเด็น และแนวโน้มการพยาบาลต่างวัฒนธรรม

Cultural influences on health, caring and nursing. Culture of health care providers and clients. Concepts and theories of transcultural nursing. Issues and trends of transcultural nursing.

NG 8223 หลักสูตรและการเรียนการสอนทางการพยาบาล 3(3-0-6)

NG 8223 Curriculum and Learning-Teaching in Nursing 3(3-0-6)

วิชาบังคับก่อน ไม่มี

พระราชบัญญัติการศึกษาแห่งชาติ การประกันคุณภาพการศึกษา หลักสูตรและการพัฒนาหลักสูตร การบริหารหลักสูตรและการนำหลักสูตรไปใช้ นวัตกรรมทางการศึกษาการจัดการเรียนการสอนทางการพยาบาล แผนการสอน เอกสารการสอน สื่อการสอน และสื่อดิจิทัล

National Education Act. Quality assurance in education. Curriculum and curriculum development. Curriculum administration and implementation. Educational innovations. Learning-Teaching in nursing. Lesson plans, and teaching materials, media and equipments.

NG 8193 การวิจัยเชิงคุณภาพ 3(3-0-6)

NG 8193 Qualitative Research 3(3-0-6)

วิชาบังคับก่อน ไม่มี

ปรัชญาพื้นฐานการวิจัยเชิงคุณภาพ ประเภทของการวิจัย ระเบียบวิธีการวิจัย การออกแบบการวิจัย การเลือกกลุ่มตัวอย่าง เทคนิคการเก็บรวบรวมและการวิเคราะห์ข้อมูล การเขียนโครงการวิจัยและรายงานฉบับสมบูรณ์ การใช้ผลงานวิจัยเชิงคุณภาพในการปฏิบัติการพยาบาล ประเด็นทางจริยธรรม

Philosophical foundation in qualitative research. Types, methodology and designs of qualitative research. Techniques of sampling, data collection and analysis in qualitative research. Writing research projects and reports of qualitative research. Utilizing qualitative research in nursing practice. Ethical considerations in qualitative research.

NG 8236 วิทยานิพนธ์ 12(0-36-0)

NG 8236 Thesis 12(0-36-0)

วิชาบังคับก่อน ไม่มี

ดำเนินการวิจัยตามประเด็นปัญหาทางการพยาบาลเวชปฏิบัติชุมชนที่เลือกสรรภายใต้ความร่วมมือและแนะนำของอาจารย์ที่ปรึกษาวิทยานิพนธ์

Selected topic and research related to an area of community nurse practitioner under the supervision of the research committee.

NG 8246 การศึกษาอิสระ 6(0-18-0)

NG 8246 Independent study 6(0-18-0)

วิชาบังคับก่อน ไม่มี

ศึกษาค้นคว้าด้วยตนเองในประเด็นสถานการณ์หรือปัญหาทางการพยาบาลเวชปฏิบัติชุมชนอย่างเป็นระบบด้วยวิธีการเลือกสรรเพื่อสังเคราะห์ความรู้ พัฒนาริธีการ สร้างมาตรฐาน กำหนดกลยุทธ์ ประเมินผลลัพธ์ พัฒนานวัตกรรมโดยการวางแผนและดำเนินการในสถานการณ์จริงภายใต้การให้คำแนะนำ ช่วยเหลือของอาจารย์ที่ปรึกษา

A systematically self-study of health issues, situations, or problems related to community nurse practitioner with selected methods for synthesizing or developing new knowledge, methodologies, clinical nursing practice guideline, nursing standard, health strategies, outcome evaluation, and innovation with planning and implementing in the selected situation under advisor's supervision.





ผศ.ดร. วนิตา ดุงรงค์ฤทธิชัย
ประธานกรรมการบัณฑิตศึกษา
ประจำคณะพยาบาลศาสตร์



ผศ.ดร. รัชณี นามจันทรธา
ประธานกรรมการประจำหลักสูตร
พยาบาลศาสตรมหาบัณฑิต
สาขาวิชาการพยาบาลผู้ใหญ่



เรียนรู้เพื่อรับใช้สังคม

หลักสูตรพยาบาลศาสตรมหาบัณฑิต สาขาวิชาการพยาบาลผู้ใหญ่ Master of Nursing Science (Adult Nursing)

อาจารย์ผู้รับผิดชอบหลักสูตร

ผศ.ดร. รัชณี นามจันทรธา

พย.ด. มหาวิทยาลัยมหิดล
วท.ม. (Acute Care Nursing) มหาวิทยาลัยมหิดล
วท.ม. (สรีรวิทยา) จุฬาลงกรณ์มหาวิทยาลัย
ประกาศนียบัตรการผดุงครรภ์มหาวิทยาลัยมหิดล
วท.บ. (พยาบาลศาสตร์) มหาวิทยาลัยมหิดล

อาจารย์ ดร. นภาพร แก้วนิมิตชัย

ค.ด. (อุดมศึกษา) จุฬาลงกรณ์มหาวิทยาลัย
วท.ม. (พยาบาลศาสตร์) มหาวิทยาลัยมหิดล
กศ.บ. (พยาบาลศึกษา)
มหาวิทยาลัยศรีนครินทรวิโรฒ ประสานมิตร
อนุปริญญา (พยาบาลอนามัย) และประกาศนียบัตร
(การผดุงครรภ์) วิทยาลัยพยาบาลสภากาชาดไทย

อาจารย์ ดร. กนกพร นทีธนสมบัติ

พย.ด. มหาวิทยาลัยเชียงใหม่
M.A. (Master of Art in Sociology) Texas Women's University, USA.
พย.บ. มหาวิทยาลัยรังสิต

อาจารย์ ดร. ปิ่นหทัย ศุภเมธาพร

พย.ด. จุฬาลงกรณ์มหาวิทยาลัย
สค.ม. (มนุษยวิทยาประยุกต์) มหาวิทยาลัยมหิดล
วท.บ. (พยาบาลและผดุงครรภ์) มหาวิทยาลัยมหิดล

อาจารย์สุจิตรา ชัยกิตติศิลป์

วท.ม. (พยาบาลศาสตร์) มหาวิทยาลัยมหิดล
พย.บ. (พยาบาลและผดุงครรภ์) วิทยาลัยพยาบาลสภากาชาดไทย

อาจารย์ประจำ

รศ.ดร. จริยาวัตร คมพัตย์

ส.ด. (พยาบาลสาธารณสุข) มหาวิทยาลัยมหิดล
ประกาศนียบัตรการพยาบาลเวชปฏิบัติ มหาวิทยาลัยมหิดล
วท.ม. (สาธารณสุขศาสตร์) มหาวิทยาลัยมหิดล
วท.บ. (พยาบาลสาธารณสุข)
(เกียรติคุณอันดับสอง) มหาวิทยาลัยมหิดล

ผศ. อรพินท์ สีขาว

วท.ม. (สรีรวิทยา) มหาวิทยาลัยมหิดล
วท.บ. (พยาบาลศาสตร์) มหาวิทยาลัยมหิดล

ผศ. พรศิริ พันธสิทธิ์

ประกาศนียบัตรการพยาบาลเวชปฏิบัติทั่วไป (การรักษาเบื้องต้น)
มหาวิทยาลัยมหิดล
น.บ. มหาวิทยาลัยสุโขทัยธรรมาธิราช

วท.บ. (โภชนศาสตร์) มหาวิทยาลัยมหิดล
ประกาศนียบัตรการพยาบาลเฉพาะทาง (โรคหัวใจและทรวงอก)
มหาวิทยาลัยมหิดล
พย.บ. (พยาบาลและผดุงครรภ์) วิทยาลัยพยาบาลสภากาชาดไทย

ผศ.ดร. รัชณี นามจันทรธา

พย.ด. มหาวิทยาลัยมหิดล
วท.ม. (พยาบาลศาสตร์) มหาวิทยาลัยมหิดล
วท.ม. (สรีรวิทยา) จุฬาลงกรณ์มหาวิทยาลัย
ประกาศนียบัตรการผดุงครรภ์ มหาวิทยาลัยมหิดล
วท.บ. (พยาบาลศาสตร์) มหาวิทยาลัยมหิดล

อาจารย์ ดร. นภาพร แก้วนิมิตชัย

ค.ด. (อุดมศึกษา) จุฬาลงกรณ์มหาวิทยาลัย
วท.ม. (พยาบาลศาสตร์) มหาวิทยาลัยมหิดล
กศ.บ. (พยาบาลศึกษา)
มหาวิทยาลัยศรีนครินทรวิโรฒ ประสานมิตร
อนุปริญญา (พยาบาลอนามัย) และประกาศนียบัตรการผดุงครรภ์
วิทยาลัยพยาบาลสภากาชาดไทย

อาจารย์ ดร. กนกพร นทีธนสมบัติ

พย.ด. มหาวิทยาลัยเชียงใหม่
M.A. (Master of Art in Sociology) Texas Women's University, USA.)
พย.บ. มหาวิทยาลัยรังสิต

อาจารย์ ดร. ปิ่นหทัย ศุภเมธาพร

พย.ด. จุฬาลงกรณ์มหาวิทยาลัย
สค.ม. (มนุษยวิทยาประยุกต์) มหาวิทยาลัยมหิดล
วท.บ. (พยาบาลและผดุงครรภ์) มหาวิทยาลัยมหิดล

อาจารย์ฉวีวรรณ ตั้งอมตะกุล

ประกาศนียบัตร(การพยาบาลประสาทวิทยาและประสาทศัลยศาสตร์)
กรมการแพทย์กระทรวงสาธารณสุข
วท.ม. (Acute Care Nursing) มหาวิทยาลัยมหิดล
วท.บ. (พยาบาลศาสตร์) มหาวิทยาลัยมหิดล
อนุปริญญา (พยาบาลอนามัย) และประกาศนียบัตรการผดุงครรภ์
วิทยาลัยพยาบาลสภากาชาดไทย

อาจารย์สุจิตรา ชัยกิตติศิลป์

วท.ม. (พยาบาลศาสตร์) มหาวิทยาลัยมหิดล
พย.บ. (พยาบาลและผดุงครรภ์) วิทยาลัยพยาบาลสภากาชาดไทย

อาจารย์สุพร พริ้งเพริศ

วท.ม. (การพยาบาลอายุรศาสตร์ - ศัลยศาสตร์) มหาวิทยาลัยมหิดล
ประกาศนียบัตรพยาบาลศาสตร์และผดุงครรภ์ชั้นสูง
วิทยาลัยพยาบาลบรมราชชนนีพุทธชินราช พิษณุโลก

อาจารย์ ดร. กมลทิพย์ ชลังธรรมเนียม

ปร.ด. (การพยาบาล) มหาวิทยาลัยขอนแก่น
พย.ม. (การพยาบาลครอบครัว) มหาวิทยาลัยขอนแก่น
ประกาศนียบัตร หลักสูตรการสอนพยาบาลในคลินิก
วิทยาลัยบรมราชชนนี กรุงเทพ
พย.บ. วิทยาลัยพยาบาลบรมราชชนนีสระบุรี

อาจารย์ ดร.ทวีศักดิ์ กลิมผล

ปร.ด. (วิทยาศาสตร์การแพทย์) มหาวิทยาลัยธรรมศาสตร์
พย.ม. (การพยาบาลชุมชน) มหาวิทยาลัยบูรพา
กศ.ม.(สุขศึกษา) มหาวิทยาลัยศรีนครินทรวิโรฒ ประสานมิตร
พย.บ. มหาวิทยาลัยบูรพา

อาจารย์สุทธิศรี ตระกูลสิทธิโชค

รช.ม.(การจัดการภาครัฐและภาคเอกชน)
สถาบันบัณฑิตพัฒนบริหารศาสตร์
วท.ม. (พยาบาลศาสตร์) มหาวิทยาลัยมหิดล
ประกาศนียบัตรการผดุงครรภ์ มหาวิทยาลัยมหิดล
วท.บ. (พยาบาลศาสตร์) มหาวิทยาลัยมหิดล

อาจารย์ณัฏฐ์ จำปาเทศ

พยาบาลศาสตรบัณฑิต วิทยาลัยพยาบาลบรมราชชนนีนพรัตน์วชิระ
สถาบันสมทบมหาวิทยาลัยเกษตรศาสตร์
การศึกษามหาบัณฑิต (วิจัยและสถิติทางการศึกษา)
มหาวิทยาลัยศรีนครินทรวิโรฒ ประสานมิตร
การศึกษามหาบัณฑิต (สุขศึกษา)
มหาวิทยาลัยศรีนครินทรวิโรฒ ประสานมิตร
สาธารณสุขศาสตรบัณฑิต(สาธารณสุข)
มหาวิทยาลัยสุโขทัยธรรมศาสตร์
ป.เจ้าพนักงานสาธารณสุขชุมชน
วิทยาลัยการสาธารณสุขภาคกลาง ชลบุรี



อาจารย์พิเศษ

ศ. เกียรติคุณ ดร. สมจิต หนูเจริญกุล

Ph.D.(Nursing)
หน่วยงานที่สังกัด
โรงเรียนพยาบาลรามาธิบดี คณะแพทยศาสตร์ โรงพยาบาล
รามาธิบดี มหาวิทยาลัยมหิดล

ร.ศ.ดร. อรสา พันธภักดี

พยาบาลศาสตรดุษฎีบัณฑิต
หน่วยงานที่สังกัด
โรงเรียนพยาบาลรามาธิบดี คณะแพทยศาสตร์ โรงพยาบาล
รามาธิบดี มหาวิทยาลัยมหิดล

ร.ศ.ดร.สายพิน เกษมกิจวัฒนา

พยาบาลศาสตรดุษฎีบัณฑิต
หน่วยงานที่สังกัด
มหาวิทยาลัยแม่ฟ้าหลวง

ร.ศ.ดร. สุจิตรา เหลืองอมรเลิศ

Ph.D.(Nursing)

ผ.ศ.ดร. สุภาภรณ์ ดั่งแพง

พยาบาลศาสตรดุษฎีบัณฑิต
หน่วยงานที่สังกัด
คณะพยาบาลศาสตร์มหาวิทยาลัยบูรพา

ผ.ศ.ดร. ดวงกมล วัตตราคุลย์

- พยาบาลศาสตรดุษฎีบัณฑิต
- อนุมัติบัตรผู้อำนวยการเฉพาะสาขาการพยาบาลอายุรศาสตร์และ
ศัลยศาสตร์
หน่วยงานที่สังกัด
วิทยาลัยพยาบาลสภากาชาดไทย

ผ.ศ.ดร. ภาวนา กิริติยดวงค์

ปร.ด. (พยาบาลศาสตร์)
หน่วยงานที่สังกัด
คณะพยาบาลศาสตร์ มหาวิทยาลัยบูรพา

นางสาวบุญจันทร์ วงศ์สุนทรรัตน์

- พยาบาลศาสตรมหาบัณฑิต
- อนุมัติบัตรผู้อำนวยการเฉพาะสาขาการพยาบาลอายุรศาสตร์และ
ศัลยศาสตร์
หน่วยงานที่สังกัด
คณะแพทยศาสตร์ โรงพยาบาลรามาธิบดี มหาวิทยาลัยมหิดล

อาจารย์ภัททิศา เลิศจริยพร

วิทยาศาสตร์มหาบัณฑิต (คณิตศาสตร์)
หน่วยงานที่สังกัด
คณะวิทยาศาสตร์ มหาวิทยาลัยหัวเฉียวเฉลิมพระเกียรติ

รศ.ดร. อรพรรณ ไตสิงห์

พยาบาลศาสตรดุษฎีบัณฑิต
หน่วยงานที่สังกัด
คณะพยาบาลศาสตร์มหาวิทยาลัยมหิดล

รศ. ประคอง อินทรสมบัติ

ครุศาสตรมหาบัณฑิต (บริหารการพยาบาล)
หน่วยงานที่สังกัด
โรงเรียนพยาบาลรามาธิบดี คณะแพทยศาสตร์
โรงพยาบาลรามาธิบดี มหาวิทยาลัยมหิดล

รศ.ดร. ทศนีย์ ทองประทีป

Ph.D.(Nursing)
หน่วยงานที่สังกัด
วิทยาลัยพยาบาลเอ็กรกรณ์

ผศ.ดร. ศากุล ช่างไม้

Ph.D.(Nursing)
หน่วยงานที่สังกัด
มหาวิทยาลัยศรีนครินทรวิโรฒ

อาจารย์จริยา ตันติธรรม

- วิทยาศาสตร์มหาบัณฑิต (สาขาการพยาบาลผู้ใหญ่)
- อนุมัติบัตรผู้อำนวยการเฉพาะสาขาการพยาบาลอายุรศาสตร์และ
ศัลยศาสตร์
หน่วยงานที่สังกัด
คณะแพทยศาสตร์ โรงพยาบาลรามาธิบดี มหาวิทยาลัยมหิดล

อาจารย์แม่หม่นมา จิระจรัส

- พยาบาลศาสตรมหาบัณฑิต (สาขาการพยาบาลผู้ใหญ่)
- ประกาศนียบัตรการพยาบาลเฉพาะทาง
สาขาการพยาบาลผู้ป่วยมะเร็ง
- อนุมัติบัตรผู้อำนวยการเฉพาะสาขาการพยาบาลอายุรศาสตร์และ
ศัลยศาสตร์
หน่วยงานที่สังกัด
คณะแพทยศาสตร์ โรงพยาบาลรามาธิบดี มหาวิทยาลัยมหิดล

รศ.ดร. สุรพร ธนศิลป์

- พยาบาลศาสตรดุษฎีบัณฑิต
- อนุมัติบัตรผู้อำนวยการเฉพาะสาขาการพยาบาลอายุรศาสตร์และ
ศัลยศาสตร์
หน่วยงานที่สังกัด
คณะพยาบาลศาสตร์ จุฬาลงกรณ์มหาวิทยาลัย

นายแพทย์ เจษฎา พันธวาศิษฐ์

- แพทย์ศาสตรบัณฑิต
- อนุมัติบัตรผู้เชี่ยวชาญด้านอายุรกรรม
- อนุมัติบัตรผู้เชี่ยวชาญด้านต่อมไร้ท่อและเมตาบอลิซึม
หน่วยงานที่สังกัด
โรงพยาบาลหัวเฉียว

นายแพทย์ธเนศ เดิมกลิ่นจันทร์

- แพทย์ศาสตรบัณฑิต
- อนุมัติบัตรทางประสาทวิทยา
หน่วยงานที่สังกัด
สถาบันประสาทวิทยา กรมการแพทย์ กระทรวงสาธารณสุข

นายแพทย์สมคิด อุ่นเสมาธรรม

- แพทย์ศาสตรบัณฑิต
- อนุมัติบัตรอายุรศาสตร์ทั่วไป
- อนุมัติบัตรอายุรศาสตร์โรคระบบการหายใจ
หน่วยงานที่สังกัด
กลุ่มงานอายุรศาสตร์ โรงพยาบาลราชวิถี

นายแพทย์พจน์ อินทลาภาพร

- แพทย์ศาสตรบัณฑิต
- อนุมัติบัตรอายุรศาสตร์
- อนุมัติบัตรอายุรศาสตร์โรคติดเชื้อ
- อนุมัติบัตรแพทย์เวชศาสตร์ครอบครัว
หน่วยงานที่สังกัด
โรงพยาบาลราชวิถี

อาจารย์วาสนา ธนเศรษฐ์

- พยาบาลศาสตรมหาบัณฑิต
- อนุมัติบัตรผู้อำนวยการเฉพาะสาขาการพยาบาลอายุรศาสตร์และ
ศัลยศาสตร์
หน่วยงานที่สังกัด
ฝ่ายการพยาบาล โรงพยาบาลสมุทรปราการ

นาวาอากาศโทหญิง ดร. ไสพรพรรณ โพทะยะ

- พยาบาลศาสตรดุษฎีบัณฑิต
- อนุมัติบัตรผู้อำนวยการเฉพาะสาขาการพยาบาลอายุรศาสตร์และ
ศัลยศาสตร์
หน่วยงานที่สังกัด
กองการพยาบาล โรงพยาบาลภูมิพล

อาจารย์สุวลักษณ์ วงศ์จรโลงคิล

- พยาบาลศาสตรมหาบัณฑิต
- อนุมัติบัตรผู้อำนวยการเฉพาะสาขาการพยาบาลอายุรศาสตร์และ
ศัลยศาสตร์
หน่วยงานที่สังกัด
คณะแพทยศาสตร์ โรงพยาบาลรามาธิบดี มหาวิทยาลัยมหิดล

ผ.ศ. นิตยาพรรณ กุลฉนวนวรรณ

เภสัชศาสตรมหาบัณฑิต (สรีรวิทยา)
หน่วยงานที่สังกัด
คณะเภสัชศาสตร์ มหาวิทยาลัยหัวเฉียวเฉลิมพระเกียรติ

อาจารย์ ดร.วิรัตน์ ทองรอด

ปรัชญาดุษฎีบัณฑิต (บริหารเภสัชกิจ)
หน่วยงานที่สังกัด
คณะเภสัชศาสตร์ มหาวิทยาลัยหัวเฉียวเฉลิมพระเกียรติ

ผ.ศ. ศิริประภา ทับทิม

เภสัชศาสตรมหาบัณฑิต (เภสัชวิทยา)
หน่วยงานที่สังกัด
คณะเภสัชศาสตร์ มหาวิทยาลัยหัวเฉียวเฉลิมพระเกียรติ

ผ.ศ. ธนรัตน์ สรวลเสน่ห์

- เภสัชศาสตรมหาบัณฑิต (เภสัชกรรมคลินิก)
หน่วยงานที่สังกัด
คณะเภสัชศาสตร์ มหาวิทยาลัยมหิดล

นายแพทย์พิสนธ์ จงตระกูล

- แพทย์ศาสตรบัณฑิต
- อนุมัติบัตรสาขาภูมิเวชศาสตร์
หน่วยงานที่สังกัด
ภาควิชาเภสัชวิทยา คณะแพทยศาสตร์ จุฬาลงกรณ์มหาวิทยาลัย

นายแพทย์กัธร ลีละมะลี

- แพทยศาสตรบัณฑิต
- อนุมัติบัตรอายุรศาสตร์ทั่วไป
- อนุมัติบัตรอายุรศาสตร์โรคไต
- Research Renal Fellow at University of Colorado Health Science Center.

หน่วยงานที่สังกัด

หน่วยงานโรคไต ภาควิชาอายุรศาสตร์
โรงพยาบาลราชวิถี

แพทย์หญิงสุริรัตน์ จารุหทัย

- แพทยศาสตรบัณฑิต
- อนุมัติบัตรอายุรศาสตร์
- อนุมัติบัตรอายุรศาสตร์มะเร็งวิทยา

หน่วยงานที่สังกัด

กลุ่มงานอายุรกรรม โรงพยาบาลตำรวจ

นายแพทย์เพชร รอดอารีย์

- แพทยศาสตรบัณฑิต
- M.Sc. (Epidemiology)
- อนุมัติบัตรผู้เชี่ยวชาญสาขาโรคต่อมไร้ท่อ

หน่วยงานที่สังกัด

แพทยศาสตรวิทยาสถาบัน มหาวิทยาลัยกรุงเทพมหานคร

พ.อ. (พิเศษ) นายแพทย์คเชนทร์ ปิ่นสุวรรณ

- แพทยศาสตรบัณฑิต
- อนุมัติบัตรผู้เชี่ยวชาญด้าน ศัลยศาสตร์

หน่วยงานที่สังกัด

วิทยาลัยแพทยศาสตร์ โรงพยาบาลพระมงกุฎเกล้า

พันตรี นายแพทย์ สุธี อินทชาติ

- แพทยศาสตรบัณฑิต
- อนุมัติบัตรสาขาวิชาเวชศาสตร์ฉุกเฉิน

หน่วยงานที่สังกัด

วิทยาลัยแพทยศาสตร์ โรงพยาบาลพระมงกุฎเกล้า

อาจารย์พัชรินทร์ บุรณะกร

การศึกษามหาบัณฑิต (ภาษาไทย)

หน่วยงานที่สังกัด

คณะศิลปศาสตร์ มหาวิทยาลัยหัวเฉียวเฉลิมพระเกียรติ

ผ.ศ.ดร. ชูติระ ระบอบ

ศิลปศาสตรดุษฎีบัณฑิต (ศิลปศาสตร์)

หน่วยงานที่สังกัด

คณะบริหารธุรกิจ มหาวิทยาลัยหัวเฉียวเฉลิมพระเกียรติ

อาจารย์ทรงสมัย นาคราช

พยาบาลศาสตรมหาบัณฑิต (พยาบาลเชปฏิบัติชุมชน)

- อนุมัติบัตรผู้อำนวยการเฉพาะสาขาการพยาบาลเวชปฏิบัติชุมชน

หน่วยงานที่สังกัด

โรงพยาบาลมะการักษ์ จังหวัดกาญจนบุรี

อาจารย์บุษบงก์ วิเศษพลชัย

พยาบาลศาสตรมหาบัณฑิต (พยาบาลเชปฏิบัติชุมชน)

- อนุมัติบัตรผู้อำนวยการเฉพาะสาขาการพยาบาลเวชปฏิบัติชุมชน

หน่วยงานที่สังกัด

สถานีอนามัยนาเกลือ จังหวัดสมุทรปราการ

อาจารย์อุบล ยี่เฮง

- พยาบาลศาสตรบัณฑิต

- ประกาศนียบัตรผดุงครรภ์

- อนุมัติบัตรการช่วยชีวิตขั้นสูง ของสมาคมโรคหัวใจแห่งประเทศไทย

- Certificate " Basic Disaster Life Support " American Medical Association

หน่วยงานที่สังกัด

ศูนย์กู้ชีพ "นเรนทร" โรงพยาบาลราชวิถี

นายแพทย์ภูพิงค์ เอกะวิภาต

- แพทยศาสตรบัณฑิต

- Fellow of the Royal College of Anesthesiologists of Thailand.

หน่วยงานที่สังกัด

แผนกวิสัญญีวิทยา สถาบันประสาทวิทยา

ผ.ศ.ดร. แสงทอง อีระทองคำ

Ph. D. (Nursing)

หน่วยงานที่สังกัด

โรงเรียนพยาบาลรามาธิบดี คณะแพทยศาสตร์โรงพยาบาลรามาธิบดี

อาจารย์พิกุล ดันติธรรม

- วิทยาศาสตร์มหาบัณฑิต (พยาบาล)

หน่วยงานที่สังกัด

คณะแพทยศาสตร์โรงพยาบาลรามาธิบดี



หลักสูตรพยาบาลศาสตรมหาบัณฑิต สาขาวิชาการพยาบาลผู้ใหญ่ Master of Nursing Science (Adult Nursing)

ชื่อและอักษรย่อปริญญา

- ชื่อเต็มภาษาไทย : พยาบาลศาสตรมหาบัณฑิต (การพยาบาลผู้ใหญ่)
ชื่อย่อภาษาไทย : พย.ม. (การพยาบาลผู้ใหญ่)
ชื่อเต็มภาษาอังกฤษ : Master of Nursing Science (Adult Nursing)
ชื่อย่อภาษาอังกฤษ : M.N.S. (Adult Nursing)

วัตถุประสงค์ของหลักสูตร

เมื่อผู้เรียนสำเร็จการศึกษาหลักสูตรพยาบาลศาสตรมหาบัณฑิต สาขาวิชาการพยาบาลผู้ใหญ่ จะมีความสามารถ

1. ปฏิบัติการพยาบาลด้วยความชำนาญแก่บุคคลและกลุ่มคนในวัยผู้ใหญ่ ที่มีปัญหาสุขภาพที่ซับซ้อน หรือกลุ่มโรคที่ก่อให้เกิดภาวะในการดูแลรักษา ในภาวะฉุกเฉิน วิกฤต หรือ เรื้อรัง โดยใช้องค์ความรู้ทั้งในศาสตร์การพยาบาล ศาสตร์ที่เกี่ยวข้อง วิทยาการและเทคโนโลยีในการรักษาพยาบาลที่ทันสมัย
2. ปฏิบัติการพยาบาลด้วยความรับผิดชอบ เอื้ออาทร และเข้าใจความแตกต่างทางสังคมวัฒนธรรม บนพื้นฐานคุณธรรม จริยธรรมแห่งวิชาชีพ ภายใต้กฎหมาย และสิทธิผู้ป่วย
3. บริหารจัดการการบริการพยาบาลให้กับบุคคลและกลุ่มคนในวัยผู้ใหญ่ ที่มีปัญหาสุขภาพในภาวะฉุกเฉิน วิกฤต หรือเรื้อรังอย่างมีคุณภาพ บนหลักการของการมีส่วนร่วมกับสหสาขาวิชาชีพ ผู้ใช้บริการ และผู้ที่เกี่ยวข้อง และใช้ทรัพยากรอย่างคุ้มค่าคุ้มทุน
4. สอน ชี้แนะ ให้ความรู้และคำปรึกษาแก่บุคลากรที่สุขภาพ นักศึกษาพยาบาล และผู้ใช้บริการวัยผู้ใหญ่ ตามปัญหา ความต้องการ และสถานการณ์ของการเจ็บป่วยในภาวะฉุกเฉิน วิกฤต และเรื้อรัง
5. วิเคราะห์และสังเคราะห์ความรู้จากศาสตร์การพยาบาล ศาสตร์ที่เกี่ยวข้อง ผลการวิจัย และหลักฐานเชิงประจักษ์ ที่นำไปใช้ในการปฏิบัติการพยาบาลผู้ใหญ่
6. ทำวิจัย และใช้หลักฐานเชิงประจักษ์ในการปรับปรุง และ/หรือ สร้างนวัตกรรมในการปฏิบัติการพยาบาล หรือ ระบบบริการพยาบาล เพื่อพัฒนาคุณภาพบริการพยาบาลและสุขภาพของผู้ใช้บริการวัยผู้ใหญ่
7. แสดงภาวะผู้นำ สามารถบริหารจัดการทำให้เกิดการเปลี่ยนแปลงในทางสร้างสรรค์ รวมทั้งมีทักษะในการทำงานเป็นทีมเพื่อแก้ไขปัญหาสุขภาพของผู้ใช้บริการวัยผู้ใหญ่
8. สื่อสารข้อมูลและนำเสนอผลงานในรูปแบบต่าง ๆ ได้เหมาะสมกับบุคคลต่าง ๆ ทั้งในวงวิชาการ วิชาชีพ และชุมชน โดยใช้เทคโนโลยีสารสนเทศอย่างมีประสิทธิภาพ
9. ศึกษาค้นคว้าและพัฒนาตนเองอย่างต่อเนื่อง

คุณสมบัติของผู้มีสิทธิ์สมัครเข้าศึกษา

1. สำเร็จการศึกษาระดับปริญญาตรีทางการพยาบาลจากสถาบันที่สภาการพยาบาลรับรอง ได้รับปริญญาพยาบาลศาสตรบัณฑิต หรือวิทยาศาสตร์บัณฑิต สาขาพยาบาลศาสตร์ หรือวิทยาศาสตร์บัณฑิต สาขาการพยาบาลและผดุงครรภ์ หรือวิทยาศาสตร์บัณฑิต สาขาการ

พยาบาลสาธารณสุข หรือประกาศนียบัตรพยาบาลศาสตร์เทียบเท่าปริญญาตรี โดยมีคะแนนเฉลี่ยสะสมตลอดหลักสูตรไม่ต่ำกว่า 2.50 หรือได้รับอนุมัติจากคณะกรรมการบัณฑิตศึกษา ประจำคณะพยาบาลศาสตร์ เป็นกรณีไป

2. มีใบอนุญาตเป็นผู้ประกอบวิชาชีพการพยาบาลและการผดุงครรภ์ ชั้นหนึ่งที่ยังไม่หมดอายุ
3. มีสุขภาพแข็งแรงและผ่านการตรวจสุขภาพตามหลักเกณฑ์ของมหาวิทยาลัย
4. มีประสบการณ์ในการปฏิบัติงานด้านการพยาบาลอย่างน้อย 1 ปีหรือได้รับอนุมัติจากคณะกรรมการบัณฑิตศึกษาประจำคณะพยาบาลศาสตร์เป็นกรณีไป

เกณฑ์การสำเร็จการศึกษาตามหลักสูตร

เป็นไปตามระเบียบมหาวิทยาลัยหัวเฉียวเฉลิมพระเกียรติว่าด้วยการศึกษาระดับบัณฑิตศึกษา พ.ศ. 2554 หมวด 9 เรื่อง การสำเร็จการศึกษา การขอรับปริญญา และการประกาศเกียรติคุณ ข้อ 38.2 (ภาคผนวก ข.) โดยมีรายละเอียด ดังนี้

แผน ก. ศึกษารายวิชาครบถ้วนตามที่กำหนดไว้ในหลักสูตร โดยจะต้องได้รับระดับคะแนนเฉลี่ยไม่ต่ำกว่า 3.00 จากระบบ 4 ระดับคะแนน พร้อมทั้งเสนอวิทยานิพนธ์และสอบผ่านการสอบปากเปล่าขั้นสุดท้าย และผลงานวิทยานิพนธ์จะต้องได้รับการตีพิมพ์เผยแพร่ หรืออย่างน้อยดำเนินการให้ผลงานหรือส่วนหนึ่งของผลงานได้รับการยอมรับการยอมรับให้ตีพิมพ์ในวารสารหรือสิ่งพิมพ์ทางวิชาการ หรือเสนอต่อที่ประชุมวิชาการที่มีรายงานการประชุม (Proceeding)

แผน ข. ศึกษารายวิชาครบถ้วนตามที่กำหนดในหลักสูตรโดยจะต้องทำการศึกษาค้นคว้าอิสระ 6 หน่วยกิต และได้รับคะแนนเฉลี่ยไม่ต่ำกว่า 3.00 จากระบบ 4 ระดับคะแนน และสอบผ่านประมวลความรู้ (Comprehensive Examination) ด้วยข้อเขียนและ/หรือปากเปล่าในสาขาวิชานั้น



หลักสูตร

จำนวนหน่วยกิต รวมตลอดหลักสูตร 37 หน่วยกิต
โครงสร้างหลักสูตร

หมวดวิชา	แผน ก (หน่วยกิต)	แผน ข (หน่วยกิต)
วิชาบังคับ		
วิชาแกน	9	9
วิชาเฉพาะสาขา	13	19
วิชาเลือก	3	3
วิทยานิพนธ์	12	-
การศึกษาอิสระ	-	6
รวม	37	37

รายวิชาในหมวดวิชาต่างๆ

หมวดวิชาบังคับ

วิชาแกน	จำนวน	9 หน่วยกิต
NG 8032 แนวคิดและทฤษฎีทางการพยาบาล	2(2-0-4)	
ST 8012 การวิเคราะห์ข้อมูลทางสถิติสำหรับการวิจัย	2(2-0-4)	
NG 8023 การออกแบบและการใช้ผลการวิจัยทางการพยาบาล	3(3-0-6)	
NG 8072 ระบบสุขภาพกับภาวะผู้นำในวิชาชีพการพยาบาล	2(2-0-4)	

หมวดวิชาเฉพาะสาขา

แผน ก	จำนวน	13 หน่วยกิต
NG 8152 การประเมินภาวะสุขภาพผู้ใหญ่ขั้นสูง	2(2-0-4)	
NG 8083 พยาธิสรีรวิทยาและเภสัชวิทยาในผู้ใหญ่ที่มีปัญหาสุขภาพซับซ้อน	3(3-0-6)	
NG 8264 การพยาบาลผู้ใหญ่ที่มีปัญหาสุขภาพซับซ้อน	4(4-0-8)	
NG 8272 ปฏิบัติการการพยาบาลผู้ใหญ่ที่มีปัญหาสุขภาพซับซ้อน 1	2(0-8-0)	
NG 8282 ปฏิบัติการการพยาบาลผู้ใหญ่ที่มีปัญหาสุขภาพซับซ้อน 2	2(0-8-0)	

แผน ข	จำนวน	19 หน่วยกิต
NG 8062 การประเมินภาวะสุขภาพผู้ใหญ่ขั้นสูง	2(2-0-4)	
NG 8083 พยาธิสรีรวิทยาและเภสัชวิทยาในผู้ใหญ่ที่มีปัญหาสุขภาพซับซ้อน	3(3-0-6)	
NG 8264 การพยาบาลผู้ใหญ่ที่มีปัญหาสุขภาพซับซ้อน	4(4-0-8)	

NG 8272 ปฏิบัติการการพยาบาลผู้ใหญ่ที่มีปัญหาสุขภาพซับซ้อน 1	2(0-8-0)
NG 8282 ปฏิบัติการการพยาบาลผู้ใหญ่ที่มีปัญหาสุขภาพซับซ้อน 2	2(0-8-0)
NG 8323 สัมมนาปัญหาทางคลินิกในการพยาบาลผู้ใหญ่	3(3-0-6)
NG 8333 ปฏิบัติการการพยาบาลผู้ใหญ่ที่มีปัญหาสุขภาพซับซ้อน 3	3(0-12-0)

หมวดวิชาเลือก

จำนวน 3 หน่วยกิต

NG 8013 การพัฒนาบทบาทของผู้ปฏิบัติการพยาบาลขั้นสูง	3(3-0-6)
NG 8183 การพยาบาลต่างวัฒนธรรม	3(3-0-6)
NG 8193 การวิจัยเชิงคุณภาพ	3(3-0-6)
NG 8213 การดูแลสุขภาพแนวเสริม	3(3-0-6)
NG 8223 หลักสูตรและการเรียนการสอนทางการพยาบาล	3(3-0-6)
NG 8233 การพัฒนาพฤติกรรมสุขภาพ	3(3-0-6)
HM 8323 การวางแผนและการประเมินโครงการสุขภาพ	3(2-4-4)

หมวดวิทยานิพนธ์และการศึกษาอิสระ

NG 8326 วิทยานิพนธ์	12(0-36-0)
NG 8336 การศึกษาอิสระ	6(0-18-0)



แผนการศึกษา

1) แผนการศึกษาสำหรับนักศึกษาแผน ก

ชั้นปีที่ 1 / ภาคการศึกษาที่ 1

NG 8032 แนวคิดและทฤษฎีทางการพยาบาล	2(2-0-4)
NG 8152 การประเมินภาวะสุขภาพผู้ใหญ่ขั้นสูง	2(2-0-4)
NG 8083 พยาธิสรีรวิทยาและเภสัชวิทยาในผู้ใหญ่ที่มีปัญหาสุขภาพซับซ้อน	3(3-0-6)
ST 8012 การวิเคราะห์ข้อมูลทางสถิติสำหรับการวิจัย	2(2-0-4)
รวม	9 หน่วยกิต

ชั้นปีที่ 1 / ภาคการศึกษาที่ 2

NG 8023 การออกแบบและ การใช้ผลการวิจัยทางการพยาบาล	3(3-0-6)
NG 8264 การพยาบาลผู้ใหญ่ที่มีปัญหาสุขภาพซับซ้อน	4(4-0-8)
NG 8272 ปฏิบัติการพยาบาลผู้ใหญ่ที่มีปัญหาสุขภาพซับซ้อน 1	2(0-8-0)
รวม	9 หน่วยกิต

ชั้นปีที่ 1 / ภาคการศึกษาฤดูร้อน

.....วิชาเลือก	3(3-0-6)
รวม	3 หน่วยกิต

ชั้นปีที่ 2 / ภาคการศึกษาที่ 1

NG 8072 ระบบสุขภาพกับภาวะผู้นำในวิชาชีพการพยาบาล	2(2-0-4)
NG 8282 ปฏิบัติการพยาบาลผู้ใหญ่ที่มีปัญหาสุขภาพซับซ้อน 2	2(0-8-0)
รวม	4 หน่วยกิต

ชั้นปีที่ 2 / ภาคการศึกษาที่ 2

NG 8326 วิทยานิพนธ์	12(0-36-0)
รวม	12 หน่วยกิต

2) แผนการศึกษาสำหรับนักศึกษาแผน ข

ชั้นปีที่ 1 / ภาคการศึกษาที่ 1

NG 8032 แนวคิดและทฤษฎีทางการพยาบาล	2(2-0-4)
NG 8152 การประเมินภาวะสุขภาพผู้ใหญ่ขั้นสูง	2(2-0-4)
NG 8083 พยาธิสรีรวิทยาและเภสัชวิทยาในผู้ใหญ่ที่มีปัญหาสุขภาพซับซ้อน	3(3-0-6)
ST 8012 การวิเคราะห์ข้อมูลทางสถิติสำหรับการวิจัย	2(2-0-4)
รวม	9 หน่วยกิต

ชั้นปีที่ 1 / ภาคการศึกษาที่ 2

NG 8023 การออกแบบและ การใช้ผลการวิจัยทางการพยาบาล	3(3-0-6)
NG 8264 การพยาบาลผู้ใหญ่ที่มีปัญหาสุขภาพซับซ้อน	4(4-0-8)
NG 8272 ปฏิบัติการพยาบาลผู้ใหญ่ที่มีปัญหาสุขภาพซับซ้อน 1	2(0-8-0)
รวม	9 หน่วยกิต

ชั้นปีที่ 1 / ภาคการศึกษาฤดูร้อน

.....วิชาเลือก	3(3-0-6)
รวม	3 หน่วยกิต

ชั้นปีที่ 2 / ภาคการศึกษาที่ 1

NG 8072 ระบบสุขภาพกับภาวะผู้นำในวิชาชีพการพยาบาล	2(2-0-4)
NG 8323 สัมมนาปัญหาทางคลินิกในการพยาบาลผู้ใหญ่	3(3-0-6)
NG 8282 ปฏิบัติการพยาบาลผู้ใหญ่ที่มีปัญหาสุขภาพซับซ้อน 2	2(0-8-0)
รวม	7 หน่วยกิต

ชั้นปีที่ 2 / ภาคการศึกษาที่ 2

NG 8333 ปฏิบัติการพยาบาลผู้ใหญ่ที่มีปัญหาสุขภาพซับซ้อน 3	3(0-12-0)
NG 8336 การศึกษาอิสระ	6(0-18-0)
รวม	9 หน่วยกิต



คำอธิบายรายวิชา

หมวดวิชาเสริมพื้นฐาน

1) หมวดวิชาแกนทาบบัณฑิต

NG8023 การออกแบบและ การใช้ผลการวิจัยทางการพยาบาล	3(3-0-6)
NG8023 Research Designs and Research Utilization in Nursing	3(3-0-6)
วิชาบังคับก่อน	ST8012

กระบวนการวิจัย จริยธรรมในการวิจัย การวิจัยและการพัฒนา การกำหนดปัญหาการวิจัยทางการพยาบาล รูปแบบการวิจัยตามประเด็นปัญหา ทั้งการวิจัยเชิงปริมาณและคุณภาพ การพัฒนาเครื่องมือ การเก็บรวบรวมข้อมูล การเขียนรายงานการวิจัย การเผยแพร่ผลงานวิจัย การประเมินงานวิจัย และการใช้ผลการวิจัยและหลักฐานเชิงประจักษ์ในการปฏิบัติการพยาบาล

Research process, Ethics in research, Research and development, Identifying nursing research problems, Quantitative and qualitative research designs, Tool development, Data collection, Writing research report, Research publication, Research evaluation, Research utilization and Evidence-based practice in nursing practice.

NG8032 แนวคิดและทฤษฎีทางการพยาบาล	2(2-0-4)
NG8032 Nursing Concepts and Nursing Theories	2(2-0-4)
วิชาบังคับก่อน	ไม่มี

วิวัฒนาการของทฤษฎีทางการพยาบาล สาระสำคัญของแนวคิดทฤษฎีทางการพยาบาล และทฤษฎีจากศาสตร์อื่นที่เกี่ยวข้องกับการพยาบาล การวิเคราะห์และวิจารณ์ทฤษฎี เพื่อนำไปใช้เป็นพื้นฐานในการปฏิบัติการพยาบาลเฉพาะสาขา และเป็นแนวทางในการศึกษาวิจัย

Evolution of nursing theory, Synopsis of nursing concepts and nursing theories and theories from other disciplines related to nursing, Analysis and critique of theories for application as theoretical foundation to nursing practices in special areas and as guideline to research.

NG8072 ระบบสุขภาพและภาวะผู้นำในวิชาชีพการพยาบาล	2(2-0-4)
NG8072 Health System and Leadership in Nursing Profession	2(2-0-4)
วิชาบังคับก่อน	ไม่มี

ระบบสุขภาพแห่งชาติ ปัจจัยที่มีผลต่อระบบสุขภาพ หลักการบริหารจัดการระบบสุขภาพ ด้าน กฎหมาย บุคลากร เศรษฐศาสตร์สาธารณสุข การพัฒนานวัตกรรมและคุณภาพการบริการ แนวคิดและวิวัฒนาการของการปฏิบัติการพยาบาลเฉพาะสาขา ภาวะผู้นำและการพัฒนาภาวะผู้นำในวิชาชีพการพยาบาล

National health system, Factors affecting health system, Principles of health system management regarding to laws, human resources, health economics, innovation development and quality of service, Concepts and evolution of nursing practice in special areas, Leadership and development of leadership in nursing profession.

ST8012 การวิเคราะห์ข้อมูลทางสถิติสำหรับการวิจัย	2(2-0-4)
ST8012 Statistical Data Analysis for Research	2(2-0-4)
วิชาบังคับก่อน	ไม่มี

แหล่งที่มาของข้อมูล ประเภทและระดับของข้อมูล การวิเคราะห์ข้อมูลด้วยสถิติเชิงพรรณนา และสถิติเชิงอนุมาน การประมาณค่า การทดสอบสมมติฐานที่ใช้และไม่ใช้พารามิเตอร์ การวิเคราะห์ความแปรปรวน การวิเคราะห์ข้อมูลจำแนกประเภท การวิเคราะห์สหสัมพันธ์ การวิเคราะห์ความถดถอย การเลือกใช้สถิติที่เหมาะสมกับประเด็นปัญหาการวิจัย และการใช้โปรแกรมสำเร็จรูปในการวิเคราะห์ข้อมูลทางสถิติ

Sources, types, and levels of data, Data analysis with descriptive and inferential statistics, Value estimation. Parametric and non-parametric hypothesis testing, Analysis of variance, categorical data analysis, correlation analysis, regression analysis. Selection of statistics appropriately to research problems. and The use of statistical software in data analysis.

2) หมวดวิชาเฉพาะสาขา

NG 8152 การประเมินภาวะสุขภาพผู้ใหญ่ขั้นสูง	2(2-0-4)
NG 8152 Advanced Adult Health Assessment	2(2-0-4)
วิชาบังคับก่อน	ไม่มี

การประเมินสุขภาพของบุคคลวัยผู้ใหญ่ ครอบคลุมมิติด้านร่างกาย จิตสังคม และจิตวิญญาณ การซักประวัติ การตรวจร่างกาย การวิเคราะห์ผลการตรวจทางห้องปฏิบัติการ การ

ใช้เครื่องมือพิเศษและเทคโนโลยีขั้นสูงในการประเมินสุขภาพ การวิเคราะห์และวินิจฉัยปัญหาสุขภาพจากการประเมินสุขภาพองค์รวม โดยคำนึงถึงจริยธรรมและจรรยาบรรณวิชาชีพ รวมทั้งการบันทึกรายงานการประเมินสุขภาพ

Assessment of health in adult persons encompassing physical, psychological, and spiritual dimensions. History taking, physical examination, laboratory analyses, and application of special instruments and high technologies for advanced health assessment. Analysis and diagnosis of health problems from holistic perspectives and with consideration of professional ethics. Reporting health assessment data.

NG 8083 พยาธิสรีรวิทยา และเภสัชวิทยาในผู้ใหญ่ที่มีปัญหาสุขภาพซับซ้อน 3(3-0-6)
NG 8083 Pathophysiology and Pharmacology in Adult with Complex Health Problems 3(3-0-6)
วิชาบังคับก่อน ไม่มี

หน้าที่ของการเกิดโรค การวิเคราะห์การเปลี่ยนแปลงของโครงสร้างและหน้าที่ของเนื้อเยื่อและอวัยวะในระบบต่าง ๆ ปฏิกริยาตอบโต้และการปรับตัวของบุคคลวัยผู้ใหญ่ที่มีปัญหาสุขภาพซับซ้อน หลักการทางเภสัชวิทยา เภสัชวิทยาคลินิก และเภสัชจลนศาสตร์ หลักการใช้ยาและกลไกการออกฤทธิ์ของยากลับต่าง ๆ สำหรับบุคคลวัยผู้ใหญ่ที่มีปัญหาสุขภาพซับซ้อน

Concepts of pathogenesis. Analyses the alteration of structure and function of tissues and organs of body systems, Responses and adaptations of adult persons with complex health problems, Principles of pharmacology, clinical pharmacology, and pharmacokinetics, Principles of drug administration and drug actions for adult persons with complex health problems.

NG 8264 การพยาบาลผู้ใหญ่ที่มีปัญหาสุขภาพซับซ้อน 4(4-0-8)
NG 8264 Nursing Care for Adult with Complex Health Problems 4(4-0-8)
วิชาบังคับก่อน NG8032

แนวคิด ทฤษฎี การใช้หลักฐานเชิงประจักษ์ และศาสตร์ที่เกี่ยวข้องกับการพยาบาลผู้ใหญ่ที่มีปัญหาสุขภาพซับซ้อน ทั้งในภาวะฉุกเฉิน วิกฤต และเรื้อรัง การใช้เทคโนโลยีทางการรักษาขั้นสูง การจัดระบบการดูแลในภาวะฉุกเฉิน การจัดระบบการดูแลอย่างต่อเนื่อง การส่งเสริมสุขภาพและคุณภาพชีวิตของผู้ป่วย ครอบครัวและผู้ดูแล การดูแลแบบประคับประคอง ประเด็นทางกฎหมายและจริยธรรมของการดูแลผู้ป่วยผู้ใหญ่ที่มีปัญหาสุขภาพซับซ้อนในภาวะฉุกเฉิน วิกฤต และ เรื้อรัง

Concepts, theories, evidences-based utilization and sciences relevant to nursing care for adults with complex health problems in emergency, crisis and chronic states. Application of advanced medical technology. Management of emergency and continuing care system. Promoting health and quality of life to patients, families and caregivers. Palliative care. Legal and ethical issues of adults with complex health problems in emergency, crisis and chronic states.

NG 8272 ปฏิบัติการพยาบาลผู้ใหญ่ที่มีปัญหาสุขภาพซับซ้อน 1 2(0-8-0)
NG 8272 Nursing Care for Adult with Complex Health Problems Practicum 1 2(0-8-0)
วิชาบังคับก่อน NG 8152

NG 8264 หรือเรียนร่วมกับ NG 8264
ปฏิบัติการพยาบาลในการดูแลผู้ใหญ่ที่มีปัญหาสุขภาพซับซ้อนในภาวะฉุกเฉิน วิกฤต หรือเรื้อรัง โดยใช้แนวคิด ทฤษฎี หลักฐานเชิงประจักษ์ และศาสตร์ที่เกี่ยวข้องกับการพยาบาล โดยเน้นทักษะในการประเมินภาวะสุขภาพผู้ใหญ่ขั้นสูง การวินิจฉัยปัญหา การบำบัดทางการพยาบาลด้วยความเอื้ออาทร ความรับผิดชอบ และการประสานความร่วมมือกับสหสาขาวิชาชีพใช้บริการ และผู้ที่เกี่ยวข้อง และคำนึงถึงประเด็นทางกฎหมายและจริยธรรม

Nursing practice of caring for adults with complex health problems in emergency, crisis or chronic states, applying concepts, theories, evidences, and related sciences, emphasis on skills of advanced adult health assessment, diagnosis, nursing therapeutics in concerning of caring, accountability, collaboration with multi-disciplinary, clients, and stakeholders, and also legal and ethical issues.

NG 8282 ปฏิบัติการพยาบาลผู้ใหญ่ที่มีปัญหาสุขภาพซับซ้อน 2 2(0-8-0)
NG 8282 Nursing Care for Adult with Complex Health Problems Practicum 2 2(0-8-0)
วิชาบังคับก่อน NG 8272

ปฏิบัติการพยาบาลในการดูแลผู้ใหญ่เฉพาะกลุ่มหรือเฉพาะโรคที่มีปัญหาสุขภาพซับซ้อนในภาวะฉุกเฉิน วิกฤต หรือเรื้อรัง โดยใช้แนวคิด ทฤษฎี หลักฐานเชิงประจักษ์ และศาสตร์ที่เกี่ยวข้อง ร่วมกับการใช้เทคโนโลยีทางการรักษาขั้นสูง การจัดการดูแลอย่างต่อเนื่อง การส่งเสริมสุขภาพและคุณภาพชีวิตของผู้ป่วย ครอบครัวและผู้ดูแล การดูแลแบบประคับประคอง ตลอดจนพัฒนาการดูแลผู้ป่วยให้เหมาะสมกับประเด็นปัญหาสุขภาพที่เลือกสรร ด้วยความเอื้ออาทร ความรับผิดชอบและการประสานความร่วมมือกับสหสาขาวิชาชีพ ใช้บริการและผู้ที่เกี่ยวข้อง และคำนึงถึงประเด็นทางกฎหมายและจริยธรรม

Nursing practice of caring for specific group or specific disease of adults with complex health problems in emergency, crisis or chronic states, applying concepts, theories, evidences, related sciences, and also applying advanced medical technology, continuing care management, promoting health and quality of life for patients, families and caregivers, providing palliative care, including development of care correspondent with selected health problems, in concerning of caring, accountability, collaboration with multi-disciplinary, clients and stakeholders, and also legal and ethical issues.

NG 8323 สัมมนาปัญหาทางคลินิกในการพยาบาลผู้ใหญ่ 3(3-0-6)
NG 8323 Seminar on Clinical Problems in Adult Nursing 3(3-0-6)

วิชาบังคับก่อน NG 8272
การสัมมนาเพื่อแก้ปัญหาทางคลินิกในผู้ป่วยผู้ใหญ่ที่เลือกสรร โดยใช้หลักฐานเชิงประจักษ์ ทฤษฎี และ ศาสตร์ที่เกี่ยวข้องเพื่อวิเคราะห์ประเด็นปัญหา นวัตกรรมการแก้ปัญหาเพื่อพัฒนาคุณภาพการพยาบาลผู้ใหญ่ โดยคำนึงถึงประเด็นทางกฎหมายและจริยธรรม
Seminar in solving clinical problems of selected adult clients by applying evidences, theories in solving clinical problems of selected adult clients by applying evidences, theories and related sciences to analyze the problems and relevant innovation to improve quality of adult nursing, corresponding to legal and ethical aspects.

NG 8313 ปฏิบัติการพยาบาลผู้ใหญ่ที่มีปัญหาสุขภาพซับซ้อน 3 3(0-12-0)
NG 8313 Nursing Care for Adult with Complex Health Problems Practicum 3 3(0-12-0)
วิชาบังคับก่อน NG8303 หรือเรียนร่วมกับ NG8303

ปฏิบัติการพยาบาลในการแก้ปัญหาทางคลินิกในกลุ่มผู้ป่วยผู้ใหญ่ที่เลือกสรรด้วยความเอื้ออาทรและความรับผิดชอบ โดยริเริ่มโครงการหรือนวัตกรรมทางการพยาบาลผู้ใหญ่ที่ได้รับการดูแลต่อเนื่อง และการประเมินผลลัพธ์ทางการพยาบาล โดยคำนึงถึงคุณภาพ ประสิทธิภาพ ประสิทธิผลของการให้บริการบริการ ความร่วมมือกับสหสาขาวิชา ผู้ใช้บริการ และผู้ที่เกี่ยวข้อง โดยคำนึงถึง ประเด็นทางกฎหมายและจริยธรรม

Practice of nursing in solving clinical problems of selected adult clients with caring and accountability, by initiating projects or innovations of adult nursing to promote continuing care and evaluating nursing outcomes, corresponding to quality, effectiveness and efficiency of health care services, collaboration with multi-disciplinary, clients and stakeholders, including legal and ethical issues.

3) หมวดวิชาเลือก

NG 8013 การพัฒนาบทบาทในการปฏิบัติการพยาบาลขั้นสูง 3(3-0-6)
NG 8013 Roles Development in Advanced Nursing Practice 3(3-0-6)
วิชาบังคับก่อน ไม่มี

วิเคราะห์แนวคิดและวิวัฒนาการของการปฏิบัติการพยาบาลขั้นสูง บทบาทพยาบาลในการปฏิบัติการพยาบาลขั้นสูง กฎหมายและจริยธรรมที่เกี่ยวข้องกับการปฏิบัติการพยาบาลขั้นสูง แนวทางในการพัฒนาคุณภาพและบทบาทพยาบาลในการปฏิบัติการพยาบาลขั้นสูงในสถานบริการสุขภาพและในชุมชน

Analysis of concept and evolution of advanced nursing practices, Roles of advanced practice nurses, Laws and ethics related to advanced nursing practice, Guidelines in quality development and nurses' roles in advanced nursing practice in health care settings and communities.

NG 8183 การพยาบาลต่างวัฒนธรรม 3(3-0-6)
NG 8183 Transcultural Nursing 3(3-0-6)
วิชาบังคับก่อน ไม่มี

อิทธิพลของวัฒนธรรมต่อสุขภาพ การดูแลและการพยาบาล วัฒนธรรมผู้ให้และผู้ใช้บริการ แนวคิดและทฤษฎีการพยาบาลต่างวัฒนธรรม ประเด็น และแนวโน้มการพยาบาลต่างวัฒนธรรม

Cultural influences on health, caring and nursing. Culture of health care providers and clients. Concepts and theories of transcultural nursing. Issues and trends of transcultural nursing.

NG 8193 การวิจัยเชิงคุณภาพ 3(3-0-6)
NG 8193 Qualitative Research 3(3-0-6)
วิชาบังคับก่อน ไม่มี

ปรัชญาพื้นฐานการวิจัยเชิงคุณภาพ ประเภทของการวิจัย ระเบียบวิธีการวิจัย การออกแบบการวิจัย การเลือกกลุ่มตัวอย่าง เทคนิคการเก็บรวบรวมและการวิเคราะห์ข้อมูล การเขียนโครงการวิจัยและรายงานฉบับสมบูรณ์ การใช้ผลงานวิจัยเชิงคุณภาพในการปฏิบัติการพยาบาล ประเด็นทางจริยธรรม

Philosophical foundation in qualitative research. Types, methodology and designs of qualitative research. Techniques of sampling, data collection and analysis in qualitative research. Writing research projects and reports of qualitative research. Utilizing qualitative research in nursing practice. Ethical considerations in qualitative research.

NG 8223 หลักสูตรและการเรียนการสอนทางการพยาบาล 3(3-0-6)
NG 8223 Curriculum and Learning-Teaching in Nursing 3(3-0-6)
วิชาบังคับก่อน ไม่มี

พระราชบัญญัติการศึกษาแห่งชาติ การประกันคุณภาพการศึกษา หลักสูตรและการพัฒนาหลักสูตร การบริหารหลักสูตรและการนำหลักสูตรไปใช้ นวัตกรรมทางการศึกษา การจัดการเรียนการสอนทางการพยาบาล แผนการสอน เอกสารการสอน สื่อการสอน และสื่อดิจิทัล

National Education Act. Quality assurance in education. Curriculum and curriculum development. Curriculum administration and implementation. Educational inno-



ventions. Learning-Teaching in nursing. Lesson plans, and teaching materials, media and equipments.

NG8326 วิทยานิพนธ์ 12(0-36-0)

NG8326 Thesis 12(0-36-0)

วิชาบังคับก่อน ไม่มี

ดำเนินการวิจัยตามประเด็นปัญหาทางการพยาบาลผู้ใหญ่ที่เลือกสรร ภายใต้การแนะนำของอาจารย์ที่ปรึกษาวิทยานิพนธ์

Conducting research in a selected topic related to an area of adult nursing under supervision of thesis advisors.

NG8336 การศึกษาอิสระ 6(0-18-0)

NG8336 Independent Study 6(0-18-0)

วิชาบังคับก่อน ไม่มี

ศึกษาค้นคว้าด้วยตนเองในประเด็น สถานการณ์ หรือปัญหาทางการพยาบาลผู้ใหญ่อย่างเป็นระบบ การสังเคราะห์ความรู้ การพัฒนาวิธีการ การสร้างมาตรฐาน การพัฒนาระบบการบริการ โดยการวางแผนและดำเนินการในสถานการณ์จริง ภายใต้การให้คำแนะนำช่วยเหลือของอาจารย์ที่ปรึกษา

Systematically self-study in issues, situations or problems related to adult nursing. Synthesizing knowledge, and developing interventions, nursing standards and health service system through planning and operating within the existent context, and beneath guidance and supervision of advisors.





รองศาสตราจารย์ ดร.จันทรา ชัยพานิช
ประธานกรรมการบัณฑิตศึกษา
ประจำคณะเภสัชศาสตร์

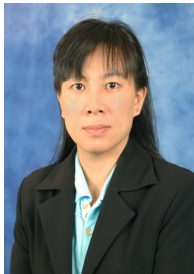

อาจารย์ ดร.สุนีย์ ชาวนวงค์
ประธานกรรมการประจำหลักสูตร
เภสัชศาสตร์มหาบัณฑิต
สาขาวิชาเทคโนโลยีเภสัชกรรม



เรียนรู้เพื่อรับใช้สังคม

หลักสูตรเภสัชศาสตร์มหาบัณฑิต
สาขาเทคโนโลยีเภสัชกรรม
Master of Pharmacy (Pharmaceutical Technology)

อาจารย์ประจำหลักสูตรและผู้รับผิดชอบหลักสูตร

อ.ดร. สุนีย์ ชาวนวงค์ (ประธานหลักสูตร)

ภ.บ. มหาวิทยาลัยมหิดล
วท.ม. (เภสัชศาสตร์) มหาวิทยาลัยมหิดล
ปร.ด. (เภสัชการ) มหาวิทยาลัยมหิดล

ผศ.ดร.สุพงษ์ เอกศิริพงษ์

ภ.บ. (เภสัชเคมี) มหาวิทยาลัยเชียงใหม่
Ph.D. (Biopharmaceuticals/Pharmacokinetics) Purdue University, U.S.A.

อ.ดร. วารุณี ลีสังจะกุล

ภ.บ. (เภสัชเคมี) จุฬาลงกรณ์มหาวิทยาลัย
ภ.ม. (เภสัชอุตสาหกรรม) จุฬาลงกรณ์มหาวิทยาลัย
Doctor of Pharmaceutical Sciences (Pharmaceutical Sciences) Kyoto University, Japan

รศ. ฤดี เสาวคนธ์

ภ.บ. มหาวิทยาลัยแพทยศาสตร์
M.Sc. (Pharmaceuticals) London University, U.K.

อ.ดร. นวลดา ม่วงน้อยเจริญ

ภ.บ. มหาวิทยาลัยแพทยศาสตร์
M.Sc. (Pharmaceuticals Chemistry) Wayne State University, U.S.A.
Dr.rer.nat (Phytochemistry) University Bonn, Germany

อาจารย์ประจำร่วมสอน

อ.ดร.ศรัณย์ กอสมาน

ภ.บ. มหาวิทยาลัยมหิดล
ศศ.ม. (จิตวิทยาอุตสาหกรรมและองค์การ) มหาวิทยาลัยธรรมศาสตร์
ภ.ด. (เภสัชศาสตร์สังคมและการบริหาร) มหาวิทยาลัยศิลปากร

ผศ.ดร.รัตนา อินทรานุปกรณ์

ภ.บ. มหาวิทยาลัยเชียงใหม่
ภ.ม. (เภสัชเวท) มหาวิทยาลัยเชียงใหม่
Dr.rer.nat (Phytochemistry) University Wuerzburg, Germany

อ.ดร.ปวีณา ว่องตระกูล

ภ.บ. จุฬาลงกรณ์มหาวิทยาลัย
ภ.ม. (เภสัชกรรม) จุฬาลงกรณ์มหาวิทยาลัย
วท.ด. (เทคโนโลยีชีวภาพ) มหาวิทยาลัยเชียงใหม่

ผศ. มัทธนา ภาณุมากรณ์

ภ.บ. มหาวิทยาลัยแพทยศาสตร์
M.Sc. (Hospital Pharmacy Administration)
Brooklyn College of Pharmacy, Long Island University, U.S.A.

อ.ดร.ปราศรัย เจริญพานิช

ภ.บ. มหาวิทยาลัยแพทยศาสตร์
ภ.ด. (กิตติมศักดิ์) (เภสัชอุตสาหกรรม) มหาวิทยาลัยเชียงใหม่

รศ.พวงแก้ว ลัคนทิพพร

ภ.บ. มหาวิทยาลัยแพทยศาสตร์
M.Sc. (Medicinal Chemistry) Massachusetts College of Pharmacy, U.S.A.

ผศ.เพ็ญพรรณ อัครกุล

ภ.บ. มหาวิทยาลัยแพทยศาสตร์
M.Sc. (Pharmaceutical Sciences) The University of British Columbia, Canada

อ.ศิริประภา ทับทิม

ภ.บ. จุฬาลงกรณ์มหาวิทยาลัย
ภ.ม. (เภสัชวิทยา) จุฬาลงกรณ์มหาวิทยาลัย

รศ.ดร.ประสาธน์ ธรรมอุปกกรณ์

ภ.บ. มหาวิทยาลัยแพทยศาสตร์
วท.ม. (เภสัชวิทยา) มหาวิทยาลัยมหิดล
Ph.D. (Pharmacol) The University of Sydney, Australia

ผศ.ดร.วิชาญ จันทรวินยานุชิต

ภ.บ. (เภสัชเคมี) จุฬาลงกรณ์มหาวิทยาลัย
ภ.ม. (เภสัชเคมี) จุฬาลงกรณ์มหาวิทยาลัย
วท.ด. (เภสัชเคมีและผลิตภัณฑ์ธรรมชาติ) จุฬาลงกรณ์มหาวิทยาลัย

อ.ดร.อรุณญา จุติวิบูลย์สุข

ภ.บ. มหาวิทยาลัยมหิดล
Ph.D (Pharmaceutical Chemistry and Phytochemistry) มหาวิทยาลัยมหิดล

อ.สิทธิพร ยอดนิล

กศ.บ. (ภาษาอังกฤษ) เกียรตินิยม มหาวิทยาลัยศรีนครินทรวิโรฒ
กศ.ม. (ภาษาอังกฤษ) มหาวิทยาลัยศรีนครินทรวิโรฒ

อ.ดร.ศิริวรรณ ตันตระวานิชย์

วท.บ. (พยาบาล) มหาวิทยาลัยมหิดล
พ.บ.ม. (สถิติประยุกต์) สถาบันบัณฑิตพัฒนบริหารศาสตร์
ปร.ด. (สถิติ) สถาบันบัณฑิตพัฒนบริหารศาสตร์

อาจารย์พิเศษ

ศ.ดร.ณรงค์ สาริสุต

ภ.บ. จุฬาลงกรณ์มหาวิทยาลัย
M.Sc. (Pharmaceutics) University Iowa, U.S.A.
Ph.D. (Pharmaceutics) University Iowa, U.S.A.

รศ.ดร.อุบลทิพย์ นิรมานนิตย์

ภ.บ. มหาวิทยาลัยมหิดล
Ph.D. (Pharmaceutics), University of London, U.K.

รศ.ดร.มานี เหลืองธอนนันท

ภ.บ. มหาวิทยาลัยเชียงใหม่
Ph.D. (Pharmaceutics) Manchester University, U.K.

รศ.ดร.วารุภรณ์ จรรยาประเสริฐ

ภ.บ. มหาวิทยาลัยมหิดล
Ph.D. (Pharmaceutics), University of Iowa, U.S.A.

รศ.ดร.พนิดา อัครวิษยนต์

ภ.บ. (เภสัชเคมี) จุฬาลงกรณ์มหาวิทยาลัย
ภ.ม. (เภสัชกรรม) จุฬาลงกรณ์มหาวิทยาลัย
Ph.D. (Pharmaceutics) University of Saskatchewan, Canada

ผศ.ดร.เนติ วรรณสุข

ภ.บ. (เภสัชเคมี) จุฬาลงกรณ์มหาวิทยาลัย
M.S. (Pharmaceutics) The University of Michigan, Ann Arbor, Michigan, U.S.A.
Ph.D. (Pharmaceutics) The University of Michigan, Ann Arbor, Michigan, U.S.A.

ผศ.ดร.ศักดิ์ชัย วิทยาอารีย์กุล

ภ.บ. มหาวิทยาลัยมหิดล
Ph.D. (Industrial and Physical Pharmacy) Purdue University, U.S.A.

อ. ผศ.ดร.ประภาพร บุญมี

ภ.บ. มหาวิทยาลัยสงขลานครินทร์
วท.ม. (เภสัชศาสตร์) มหาวิทยาลัยมหิดล
ปร.ด. (เภสัชการ) มหาวิทยาลัยมหิดล



หลักสูตรเภสัชศาสตรมหาบัณฑิต
สาขาวิชาเทคโนโลยีเภสัชกรรม
Master of Pharmacy
(Pharmaceutical Technology)

ชื่อและอักษรย่อปริญญา

- ชื่อเต็ม (ภาษาไทย) : **เภสัชศาสตรมหาบัณฑิต**
 (เทคโนโลยีเภสัชกรรม)
- ชื่อย่อ (ภาษาไทย) : **ภ.ม. (เทคโนโลยีเภสัชกรรม)**
- ชื่อเต็ม (ภาษาอังกฤษ) : **Master of Pharmacy**
 (Pharmaceutical Technology)
- ชื่อย่อ (ภาษาอังกฤษ) : **M. Pharm. (Pharmaceutical Technology)**

วัตถุประสงค์ของหลักสูตร

1. เพื่อให้บัณฑิตมีความรู้และทักษะด้านการตั้งตำรับ การพัฒนาและการควบคุมคุณภาพเภสัชภัณฑ์
2. เพื่อให้บัณฑิตสามารถประยุกต์และบูรณาการองค์ความรู้ด้านเทคโนโลยีเภสัชกรรมมาใช้ในการวิจัยและพัฒนาเพื่อแก้ปัญหาด้านการพัฒนาตำรับยาได้อย่างมีประสิทธิภาพ
3. เพื่อให้บัณฑิตมีทักษะในการถ่ายทอด และเผยแพร่ความรู้ด้านเทคโนโลยีเภสัชกรรมและการพัฒนาตำรับยาอย่างมีคุณภาพระดับมาตรฐานสากล
4. เพื่อผลิตบัณฑิตที่มีความสามารถในการเรียนรู้อย่างต่อเนื่อง พัฒนานตนเองเพื่อเป็นส่วนหนึ่งในการแก้ปัญหาด้านสุขภาพร่วมกับบุคลากรในสาขาอื่นได้อย่างมีประสิทธิภาพ อันก่อให้เกิดประโยชน์ต่อสังคมและสอดคล้องกับอุดมการณ์ของมหาวิทยาลัย

- คุณสมบัติของผู้มีสิทธิสมัครเข้าศึกษา
1. สำเร็จการศึกษาระดับปริญญาตรี เภสัชศาสตรบัณฑิต จากสถาบันการศึกษาภายในประเทศ หรือต่างประเทศที่สำนักงาน กพ.รับรอง
 2. มีผลการศึกษาระดับปริญญาตรี คะแนนเฉลี่ยสะสมไม่ต่ำกว่า 2.50
 3. กรณีที่คุณสมบัติของผู้สมัครไม่เป็นไปตามข้อ 1, 2 ให้อยู่ในดุลยพินิจของคณะกรรมการ บัณฑิตวิทยาลัย
 4. มีสุขภาพแข็งแรงและผ่านการตรวจสุขภาพตามหลักเกณฑ์ของมหาวิทยาลัย

การสอบข้อเขียน

1. ความรู้พื้นฐานทางเทคโนโลยีเภสัชกรรมและ/หรือเภสัชอุตสาหกรรม
 2. ภาษาอังกฤษ
- ในกรณีสอบภาษาอังกฤษไม่ผ่านเกณฑ์ที่กำหนด จะต้องเรียนเสริมพื้นฐาน BA 0863 ภาษาอังกฤษสำหรับบัณฑิตศึกษา โดยไม่นับหน่วยกิต ทั้งนี้ผู้สมัครสามารถนำผลการสอบภาษาอังกฤษ เช่น TOPEL, IELTS ฯลฯ มาเสนอโดยอยู่ในดุลยพินิจของคณะกรรมการสอบคัดเลือก

การสอบสัมภาษณ์

ผู้สมัครที่ผ่านการสอบข้อเขียน จะต้องสอบสัมภาษณ์โดยคณะกรรมการสอบคัดเลือก ระยะเวลาการศึกษา

นักศึกษาสามารถสำเร็จการศึกษาดังกล่าวได้ใน 2 ปีการศึกษาและอย่างมากไม่เกิน 5 ปีการศึกษา ทั้งนี้ขึ้นอยู่กับภาคการศึกษาแรกที่ขึ้นทะเบียนเป็นนักศึกษา โครงสร้างหลักสูตร

นักศึกษาต้องศึกษารายวิชาตามโครงสร้างหลักสูตร แผน ก(2) ไม่น้อยกว่า 36 หน่วยกิต

เงื่อนไขการศึกษา

นักศึกษาที่สอบภาษาอังกฤษไม่ผ่านเกณฑ์ที่มหาวิทยาลัยกำหนด จะต้องเรียนวิชาเสริมพื้นฐาน 1 วิชา

คือ ภาษาอังกฤษสำหรับบัณฑิตศึกษา (BA 0863) โดยไม่นับหน่วยกิต

วิทยานิพนธ์จะต้องมีความสอดคล้องกับวัตถุประสงค์และเนื้อหาของหลักสูตร ภายใต้การกำกับดูแลของอาจารย์ที่ปรึกษาและอาจารย์ผู้ควบคุมการปฏิบัติในการทำวิทยานิพนธ์ให้ถือปฏิบัติตามประกาศมหาวิทยาลัยหัวเฉียวเฉลิมพระเกียรติ เรื่องแนวปฏิบัติเกี่ยวกับหลักสูตรระดับบัณฑิตศึกษา แผน ก (2)

เงื่อนไขการสำเร็จการศึกษา

นักศึกษาจะต้องสอบป้องกันวิทยานิพนธ์ขั้นสุดท้ายและสอบผ่าน รวมทั้งผลงานต้องได้ตอบรับให้ตีพิมพ์ในวารสารระดับชาติเป็นอย่างน้อย จึงจะถือว่าจบหลักสูตร

หมวดวิชา	แผน ก (หน่วยกิต)
1. หมวดวิชาเสริมพื้นฐาน	ไม่นับหน่วยกิต
2. หมวดวิชาบังคับ	15
3. หมวดวิชาเลือก	6
4. วิทยานิพนธ์	15
รวมไม่น้อยกว่า	
รวม	36



องค์ประกอบหลักสูตร

หน่วยกิต
 (บรรยาย-ปฏิบัติการ-ฝึกงาน)

หมวดวิชาเสริมพื้นฐาน

BA 0863 ภาษาอังกฤษสำหรับบัณฑิตศึกษา ไม่นับหน่วยกิต
 English for Graduate Study

หมวดวิชาบังคับ ไม่น้อยกว่า 15 หน่วยกิต

ST 8013	ระเบียบวิธีวิจัย Research Methodology	3(3/3-0-0)
PY 8503	เทคโนโลยีเภสัชกรรมขั้นสูง Advanced Pharmaceutical Research	3(2/2-1/3-0)
PY 8512	เทคนิคการใช้เครื่องมือสำหรับการวิจัยทางเภสัชกรรม Instrumental Techniques in Pharmaceutical Research	2(1/1-1/3-0)
PY 8523	เภสัชกรรมเชิงฟิสิกส์ประยุกต์ Applied Physical Pharmacy	3(3/3-0-0)
PY 8531	สัมมนา 1 Seminar I	1(0/0-1/3-0)
PY 8541	สัมมนา 2 Seminar II	1(0/0-1/3-0)
PY 8552	ปัญหาพิเศษทางเทคโนโลยีเภสัชกรรม Special Problems in Pharmaceutical Technology	2(0-2/6-0)

หมวดวิชาเลือก ไม่น้อยกว่า 6 หน่วยกิต

PY 8562	ระบบนำส่งยาขั้นสูง Advanced Drug Delivery Systems	2(2/2-0-0)
PY 5682	เทคโนโลยีชีวภาพทางเภสัชศาสตร์ Pharmaceutical Biotechnology	2(2/2-0-0)
PY 8582	เภสัชจลนศาสตร์ขั้นสูง Advanced Pharmacokinetics	2(2/2-0-0)
PY 8592	การวางแผนการทดลองในงานวิจัยทางเภสัชกรรม Experimental Design in Pharmaceutical Research	2(2/2-0-0)
PY 8023	การประเมินผลิตภัณฑ์เครื่องสำอาง Cosmetic Product Evaluation	3(2/2-1/3-0)
PY 8072	เทคโนโลยีการตั้งตำรับเครื่องสำอางสมุนไพร Technology of Phytocosmetic Formulation	2(1/1-1/3-0)
PY 8082	สมุนไพรเพื่อความงามและสุขภาพและเทคโนโลยีการเตรียม Herbs for Aesthetic and Health and Preparation Technology	2(2/2-0-0)
PY 8142	การควบคุมคุณภาพเครื่องสำอาง Quality Control of Cosmetics	2(1/1-1/3-0)
BA 8013	การบัญชีเพื่อการจัดการ Managerial Accounting	3(3/3-0-0)
BA 8023	เศรษฐศาสตร์เพื่อการจัดการ Managerial Economic	3(3/3-0-0)
BA 8033	การจัดการการตลาด Marketing Management	3(3/3-0-0)
BA 8053	การจัดการการเงิน Financial Management	3(3/3-0-0)
MG 8423	พฤติกรรมผู้บริโภค Consumer Behaviour	3(3/3-0-0)

หมวดวิชาวิทยานิพนธ์

PY 8215 วิทยานิพนธ์ Thesis 15(0-0-15/P)

แผนการเรียน

ภาคการศึกษาที่ 1 ชั้นปีที่ 1

รหัสวิชา	รายชื่อวิชา	หน่วยกิต
ST 8013	ระเบียบวิธีวิจัย	3
PY 8503	เทคโนโลยีเภสัชกรรมขั้นสูง	3
PY 8512	เทคนิคการใช้เครื่องมือสำหรับการวิจัยทางเภสัชกรรม	2
PY	วิชาเลือก	2
รวม		10

ภาคการศึกษาที่ 2 ชั้นปีที่ 1

รหัสวิชา	รายชื่อวิชา	หน่วยกิต
PY 8523	เภสัชกรรมเชิงฟิสิกส์ประยุกต์	3
PY 8531	สัมมนา 1	1
PY 8552	ปัญหาพิเศษทางเทคโนโลยีเภสัชกรรม	2
PY	วิชาเลือก	4
รวม		10

ภาคการศึกษาที่ 1 ชั้นปีที่ 2

รหัสวิชา	รายชื่อวิชา	หน่วยกิต
PY 8541	สัมมนา 2	1
PY 8215	วิทยานิพนธ์	15
รวม		16

ภาคการศึกษาที่ 2 ชั้นปีที่ 2

(รักษาสภาพการเป็นนักศึกษา)
หน่วยกิตรวมตลอดหลักสูตรไม่น้อยกว่า 36

คำอธิบายรายวิชา

หมวดวิชาเสริมพื้นฐาน

BA 0863 ภาษาอังกฤษสำหรับบัณฑิตศึกษา (English for Graduate Study) 15(0-0-15/P)
วิชาบังคับก่อน ไม่มี
ทักษะการอ่านภาษาอังกฤษเพื่อจับใจความและจับรายละเอียดจากตำรา การเขียนย่อรายงานจากเรื่องที่อ่าน การวิเคราะห์บทความต่างๆ และการเขียนบทคัดย่อเป็นภาษาอังกฤษ

หมวดวิชาบังคับ

ST 8013 ระเบียบวิธีวิจัย (Research Methodology) 3(3/3-0-0)
วิชาบังคับก่อน ไม่มี
แนวคิด หลักการ รูปแบบขั้นตอนและวิธีการของการดำเนินการวิจัย ประเภทการวิจัยเชิงปริมาณและเชิงคุณภาพ การค้นหาปัญหา การออกแบบการวิจัย การออกแบบและสร้างเครื่องการวิจัย การเลือกตัวอย่างแหล่งที่มา และวิธีเก็บข้อมูล การวิเคราะห์ข้อมูล การเขียนรายงานการวิจัย รวมถึงการนำเสนอผลการวิจัย และจรรยาบรรณของนักวิจัย โดยนักศึกษาต้องฝึกปฏิบัติการทำโครงการวิจัย

PY 8503 เทคโนโลยีเภสัชกรรมขั้นสูง (Advanced Pharmaceutical Technology) 3(2/2-1/3-0)
วิชาบังคับก่อน ไม่มี
ทฤษฎีพื้นฐานและเทคนิคขั้นสูงในการเตรียมตำรับยาในรูปแบบต่างๆ ได้แก่ การเตรียมไมโครอิมัลชัน ไมโครแคปซูล อนุภาคขนาดเล็กและรูปแบบอื่นๆ สำหรับการประยุกต์ใช้เป็นระบบนำส่งยาสู่อากาศ การศึกษาเบื้องต้นตำรับ รวมถึงเรียนปฏิบัติการเตรียมตำรับยาในรูปแบบต่างๆ

PY 8512 เทคนิคการใช้เครื่องมือสำหรับการวิจัยทางเภสัชกรรม (Instrument Techniques in Pharmaceutical Research) 2(1/1-1/3-0)
วิชาบังคับก่อน ไม่มี
หลักการและการประยุกต์ใช้เครื่องมือต่างๆ ในวิเคราะห์และวิจัยทางเภสัชกรรม ได้แก่ การวิเคราะห์โดยใช้หลักการทางสเปกโตรสโคปีและโครมาโทกราฟี การวิเคราะห์ด้วยวิธี Capillary electrophoresis การวิเคราะห์ด้วยวิธี thermal analysis ปฏิบัติการสอดคล้องกับการบรรยาย

PY 8523 เภสัชกรรมเชิงฟิสิกส์ประยุกต์ (Applied Physical Pharmacy) 3(3/3-0-0)
วิชาบังคับก่อน ไม่มี
หลักการทางเทอร์โมไดนามิก จลนศาสตร์การปลดปล่อยยา และการละลายของยา จลนศาสตร์การเสื่อมสลายและความคงตัวของกลุ่มต่างๆ สมดุลย์วัดภาค การไหล การดูดซับ และการประยุกต์ใช้ในการศึกษาและตั้งตำรับยา

PY 8531 สัมมนา 1 (Seminar I) 1(0/0-1/3-0)
วิชาบังคับก่อน ไม่มี
การนำเสนอและอภิปรายงานวิจัย เรื่องที่น่าสนใจในทางเภสัชกรรม โดยมี การวิเคราะห์ วิจัยและสรุปผล

PY 8541 สัมมนา 2 (Seminar II) 1(0/0-1/3-0)
วิชาบังคับก่อน ไม่มี
การนำเสนอและอภิปรายงานวิจัย เรื่องที่น่าสนใจในทางเภสัชกรรม โดยมี การวิเคราะห์ วิจัยและสรุปผล อาจเป็นเรื่องที่ต่อเนื่องจากสัมมนา หรือเป็นเรื่องอื่นที่ นักศึกษานำเสนอ

PY 8552 ปัญหาพิเศษทางเทคโนโลยีเภสัชกรรม (Special Problems in Pharmaceutical Technology) 2(0-2/6-0)
วิชาบังคับก่อน ไม่มี
ปัญหาด้านเทคโนโลยีการผลิตภัณฑ์รูปแบบที่น่าสนใจในปัจจุบัน โดย ศึกษาและค้นคว้าข้อมูลให้ลึกซึ้งและกว้างขวางจากสารสนเทศ ทำการทดลอง วิเคราะห์ ข้อมูล ประเมินผล และสรุปผลการวิจัยที่ได้ศึกษา

หมวดวิชาเลือก

PY 8562 ระบบนำส่งยาขั้นสูง (Advanced Drug Delivery Systems) 2(2/2-0-0)
วิชาบังคับก่อน ไม่มี
หลักการพื้นฐานในการพัฒนาระบบนำส่งยาในรูปแบบต่างๆ จลนศาสตร์การปลดปล่อยยาจากระบบนำส่งยา ปัจจัยที่มีผลต่อชีวประสิทธิผลของระบบนำส่งยา รูปแบบต่างๆ พอลิเมอร์ที่ใช้ในการเตรียมระบบนำส่งยา การนำส่งยาที่เป็นโปรตีนและเปปไทด์

PY 5682 เทคโนโลยีชีวภาพทางเภสัชศาสตร์ (Pharmaceutical Biotechnology) 2(0-2/0-0)
วิชาบังคับก่อน ไม่มี
ความรู้พื้นฐานทางพันธุวิศวกรรมของเซลล์และจุลชีพ การหมักและการนำไปใช้ประโยชน์ทางอุตสาหกรรมยา เวชภัณฑ์จากเทคโนโลยีชีวภาพ เช่น วัคซีน

PY 8582 เภสัชจลนศาสตร์ขั้นสูง (Advanced Pharmacokinetics) 2(2/2-0-0)
วิชาบังคับก่อน ไม่มี
แบบจำลองทางเภสัชจลนศาสตร์ของการให้ยาแบบต่างๆ การคำนวณค่าพารามิเตอร์ทางเภสัชจลนศาสตร์ กระบวนการดูดซึมยา การกระจายยา และการกำจัดยา ปัจจัยที่มีผลต่อเภสัชจลนศาสตร์และการประยุกต์ใช้ความรู้ทางเภสัชจลนศาสตร์ในการศึกษาและพัฒนาระบบนำส่งยาขั้นสูง

PY 8592 การวางแผนการทดลองในงานวิจัยทางเภสัชกรรม (Experiment Design in Pharmaceutical Research) 2(2/2-0-0)
วิชาบังคับก่อน ไม่มี
การวางแผนการทดลองแบบต่างๆ ได้แก่ CRD RCB Latin square และ factorial การวิเคราะห์ความสัมพันธ์ระหว่างตัวแปร การวิเคราะห์การถดถอยอย่างง่าย และพหุคูณ การประยุกต์ใช้งานวิจัยและพัฒนาตำรับยา

PY 8023 การประเมินผลิตภัณฑ์เครื่องสำอาง 3(2/2-1/3-0)
(Cosmetic Product Evaluation)
วิชาบังคับก่อน ไม่มี
การประเมินและแปลผลิตภัณฑ์เครื่องสำอางทางเคมีฟิสิกส์ การประเมิน การยอมรับของผู้ใช้ และการประเมินประสิทธิภาพของเครื่องสำอางและผลข้างเคียง ที่อาจเกิดขึ้นจากการใช้ โดยมุ่งเน้นการประเมินในผลิตภัณฑ์เครื่องสำอางทำให้ผิวขาว ผลิตภัณฑ์ป้องกันแสงแดดและรักษาอาการแดดเผา ผลิตภัณฑ์ชะลอริ้วรอย และ ผลิตภัณฑ์ถนอมผิว เรียนปฏิบัติการสอดคล้องกับบรรยาย

PY 8072 เทคโนโลยีการตั้งตำรับเครื่องสำอางสมุนไพร 2(1/1-1/3-0)
(Technology of Phytocosmetic Formulation)
วิชาบังคับก่อน ไม่มี
การพัฒนาตำรับเครื่องสำอางสมุนไพร วิธีการเลือกเบสที่เหมาะสมกับ ส่วนของร่างกายที่ต้องการใช้เครื่องสำอาง เทคนิคการผสมวัตถุดิบสมุนไพรกับเบส รูปแบบต่างๆ ศึกษาเทคโนโลยีใหม่ๆ รวมถึงชนิดเครื่องมือเครื่องจักรที่เกี่ยวข้องกับ กระบวนการผลิต และการควบคุมคุณภาพตลอดจนหลักเกณฑ์วิธีการผลิตที่ดีและ กฎหมายที่เกี่ยวข้อง เรียนปฏิบัติการสอดคล้องกับการบรรยาย

PY 8082 สมุนไพรเพื่อความงามและสุขภาพและเทคโนโลยีการเตรียม 2(2/2-0-0)
(Herbs for Aesthetic and Preparation Technology)
วิชาบังคับก่อน ไม่มี
แหล่งที่มา สารประกอบสำคัญ และการควบคุมคุณภาพสารสำคัญของ สมุนไพรที่นำมาใช้เพื่อความงามและสุขภาพ สมุนไพรเพื่อการควบคุมน้ำหนัก สมุนไพร ในอาหารเสริมสุขภาพและเครื่องดื่ม เตรียมคัดเลือกและวิธีการเตรียมวัตถุดิบสมุนไพร โดยใช้เครื่องมือและเทคโนโลยีต่างๆ เพื่อให้ได้ปริมาณสารสำคัญมากที่สุด

PY 8142 การควบคุมคุณภาพเครื่องสำอาง 2(1/1-1/3-0)
(Quality Control of Cosmetics)
วิชาบังคับก่อน ไม่มี
หลักเกณฑ์ มาตรฐาน ข้อกำหนด ข้อแนะนำและการควบคุมคุณภาพ ของวัตถุดิบและเครื่องสำอางสมุนไพรทั้งด้านกายภาพ เคมีและชีวภาพ เรียนปฏิบัติการ สอดคล้องกับการบรรยาย

BA 8013 การบัญชีเพื่อการจัดการ 3(3/3-0-0)
(Managerial Accounting)
วิชาบังคับก่อน ไม่มี
การสะสมข้อมูลเพื่อคำนวณต้นทุน และแสดงความสัมพันธ์ระหว่างต้นทุน ปริมาณ และกำไร วิธีการ ต้นทุนรวม วิธีการต้นทุนผันแปร ต้นทุนมาตรฐานและ การวิเคราะห์ผลต่างต้นทุนการผลิต การใช้ข้อมูลการบัญชีเพื่อการตัดสินใจระยะสั้น ระยะยาว เกี่ยวกับการลงทุนและการงบประมาณเพื่อการวางแผนและควบคุม รวมทั้งการวิเคราะห์รายจ่ายลงทุนภายใต้สถานการณ์ที่แน่นอนและไม่แน่นอน เพื่อการ วางแผนควบคุมการตัดสินใจและแก้ปัญหาการบริหารธุรกิจ

BA 8023 เศรษฐศาสตร์เพื่อการจัดการ 3(3/3-0-0)
(Managerial Economic)
วิชาบังคับก่อน ไม่มี
แนวความคิดและทฤษฎีเศรษฐศาสตร์ ทฤษฎีผู้บริโภคซึ่งเป็นพื้นฐานสำหรับการ ดำเนินงานของธุรกิจ เทคนิคการตัดสินใจทางธุรกิจต่างๆ และการประยุกต์ใช้เพื่อ การตัดสินใจในการกำหนดนโยบายธุรกิจ การวิเคราะห์อุปสงค์ อุปทาน ทฤษฎีเกี่ยวกับ ต้นทุนการผลิต และทฤษฎีราคาในสภาพตลาดที่มีการแข่งขันสมบูรณ์และไม่สมบูรณ์ เพื่อให้ธุรกิจสามารถตัดสินใจและพยากรณ์ เพื่อการผลิตสนองตลาดให้เกิดประโยชน์ สูงสุด การตัดสินใจภายใต้สภาวะที่แน่นอนและไม่แน่นอน

BA 8033 การจัดการการตลาด 3(3/3-0-0)
(Marketing Management)
วิชาบังคับก่อน ไม่มี
ศึกษาบทบาทและหน้าที่ของผู้บริหารงานด้านการตลาด การวิเคราะห์สิ่งแวดล้อมทางการตลาด กระบวนการบริหารการตลาด พฤติกรรมผู้บริโภค การ แบ่งส่วนตลาด การเลือกตลาดเป้าหมาย การกำหนดตำแหน่งทางการตลาด การ วิเคราะห์พยากรณ์ ความต้องการของตลาด การวางแผน การกำหนดนโยบายการ เลือก กลยุทธ์ทางการตลาดเกี่ยวกับส่วนประสมของการตลาด การควบคุมและประเมินผล ตลอดจนการวิเคราะห์และการจัดการปัญหาทางการตลาด

BA 8053 การจัดการการเงิน 3(3/3-0-0)
(Financial Management)
วิชาบังคับก่อน ไม่มี
วัตถุประสงค์ของการบริหาร การเงินการวิเคราะห์ทางการเงิน ความเสี่ยงและผล ตอบแทนการวางแผนและการควบคุมการเงิน การบริหารเงินทุนหมุนเวียน การบริหาร สินทรัพย์ถาวร การจัดหาเงินทุนระยะสั้น ระยะปานกลาง และระยะยาว กลยุทธ์ใน การจัดการสร้างเงินทุน นโยบายเงินปันผล การควบคุมวงจรกิจการ และการเลิกกิจการ

MG 8423 พฤติกรรมผู้บริโภค 3(3/3-0-0)
(Consumer Behaviour)
วิชาบังคับก่อน BA 8033 การจัดการการตลาด
รูปแบบการตัดสินใจของผู้บริโภคประเภทต่างๆ ปัจจัยที่มีอิทธิพลต่อการตัดสินใจซื้อ ทั้งปัจจัยภายในประกอบด้วยวัฒนธรรม สังคม กลุ่มอ้างอิง ครอบครัว และปัจจัยภายนอก เช่น แรงจูงใจ การรับรู้ การเรียนรู้ทัศนคติและบุคลิกภาพ โดยการ วิเคราะห์ตามแนวพฤติกรรมศาสตร์ และประยุกต์ผลของการวิเคราะห์พฤติกรรมผู้บริโภค มาใช้กำหนดกลยุทธ์ส่วนประสมการตลาด

วิชาวิทยานิพนธ์

PY 8215 วิทยานิพนธ์ 15(0-0-15/P)
(Thesis)
วิชาบังคับก่อน ไม่มี
นักศึกษาทำงานวิจัยในห้องปฏิบัติการ โดยเลือกหัวข้อโครงการวิจัยตามคำแนะนำของอาจารย์ที่ปรึกษาและทำการทดลองในห้องปฏิบัติการ เพื่อนำเสนอผลงานมา เขียนเป็นวิทยานิพนธ์ นักศึกษาต้องเสนอวิทยานิพนธ์ตามระเบียบบัณฑิตมหาวิทยาลัย มหาวิทยาลัยหัวเฉียวเฉลิม-พระเกียรติ

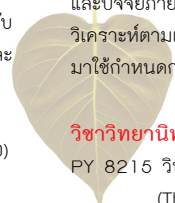

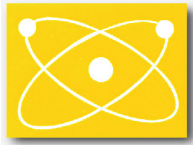

รองศาสตราจารย์ ดร.จันทรา ชัยพานิช
ประธานกรรมการบัณฑิตศึกษา
ประจำคณะเภสัชศาสตร์



อาจารย์ ดร.ปรีณา ว่องตระกูล
ประธานกรรมการประจำหลักสูตร
วิทยาศาสตร์มหาบัณฑิต
สาขาวิชาวิทยาศาสตร์เครื่องสำอาง



หลักสูตรวิทยาศาสตรมหาบัณฑิต
สาขาวิชาวิทยาศาสตร์เครื่องสำอาง
Master of Science Program in Cosmetic Science

อาจารย์ผู้รับผิดชอบหลักสูตร



อ.ดร.ปรีณา ว่องตระกูล (ประธานหลักสูตร)

ภ.บ. จุฬาลงกรณ์มหาวิทยาลัย
ภ.ม. (เภสัชกรรม) จุฬาลงกรณ์มหาวิทยาลัย
วท.ด. (เทคโนโลยีชีวภาพ) มหาวิทยาลัยเชียงใหม่

ผศ.มณฑนา ภาณุมาภรณ์

ภ.บ. มหาวิทยาลัยแพทยศาสตร์
M.Sc. (Hospital Pharmacy Administration)
Brooklyn College of Pharmacy, Long Island University, U.S.A.

รศ.พวงแก้ว ลัดคนทิพพร

ภ.บ. มหาวิทยาลัยแพทยศาสตร์
M.Sc. (Medicinal Chemistry) Massachusetts College of Pharmacy,
U.S.A.

ผศ.ดร.รัตนา อินทรานุปกรณ์

ภ.บ. มหาวิทยาลัย เชียงใหม่
ภ.ม. (เภสัชเวท) มหาวิทยาลัยเชียงใหม่
Dr.rer.nat. (Phytochemistry) Universitaet Wuerzburg, Germany

ผศ.ดร.วิชาญ จันทรวีทยานุชิต

ภ.บ. (เกียรตินิยม) จุฬาลงกรณ์มหาวิทยาลัย
ภ.ม. (เภสัชเคมี) จุฬาลงกรณ์มหาวิทยาลัย
วท.ด. (เภสัชเคมีและผลิตภัณฑ์ธรรมชาติ) จุฬาลงกรณ์มหาวิทยาลัย

อาจารย์ประจำร่วมสอน

อ.ดร.วารุณี ลีสังข์จะกุล

ภ.บ. (เกียรตินิยม) จุฬาลงกรณ์มหาวิทยาลัย
ภ.ม. (เภสัชอุตสาหกรรม) จุฬาลงกรณ์มหาวิทยาลัย
Doctor of Pharmaceutical Sciences (Pharmaceutical Sciences) Kyoto
University, Japan

รศ.ฤดี เสาวคนธ์

ภ.บ. มหาวิทยาลัยแพทยศาสตร์
M.Sc. (Pharmaceutics) London University, U.K.

รศ.ดร.จันทรา ชัยพานิช

ภ.บ. (เกียรตินิยม) มหาวิทยาลัยแพทยศาสตร์
M.Sc. (Pharm. Chem.) Philadelphia College of Pharmacy and Sciences,
U.S.A.
Ph.D. (Pharm. Chem.) University of Rhode Island, U.S.A.

อ.ดร.ประศาสน์ เจริญพานิช

ภ.บ. มหาวิทยาลัยแพทยศาสตร์
ภ.ด. (กิตติมศักดิ์) เภสัชอุตสาหกรรม มหาวิทยาลัยเชียงใหม่

อ.ดร.นวลตา ม่วงน้อยเจริญ

ภ.บ. มหาวิทยาลัยแพทยศาสตร์
M.Sc. (Pharmaceutical Chemistry) Wayne State University, U.S.A.
Dr. rer. nat. (Phytochemistry) University Bonn, Germany.

อ.ดร.สุนีย์ ชาญณรงค์

ภ.บ. มหาวิทยาลัยมหิดล
วท.ม. (เภสัชศาสตร์) มหาวิทยาลัยมหิดล
ปร.ด. (เภสัชการ) มหาวิทยาลัยมหิดล

ผศ.เพ็ญพรรณ อัครกุล

ภ.บ. มหาวิทยาลัยแพทยศาสตร์
M.Sc. (Pharmaceutical Science) The University of British
Columbia, Canada

อ.ศิริประภา ทับทิม

ภ.บ. จุฬาลงกรณ์มหาวิทยาลัย
ภ.ม. (เภสัชวิทยา) จุฬาลงกรณ์มหาวิทยาลัย

รศ.ดร.ประสาน ธรรมอนุกรณ์

ภ.บ. มหาวิทยาลัยแพทยศาสตร์
วท.ม (เภสัชวิทยา) มหาวิทยาลัยมหิดล
Ph.D. (Pharmacology) The University of Sydney, Australia

ผศ.ดร.สุพงษ์ เอกศิริพงษ์

ภ.บ. (เกียรตินิยม) มหาวิทยาลัยเชียงใหม่
Ph.D. (Biopharmaceutics/Pharmacokinetics) Purdue University,
U.S.A.

อ.ดร.อรัญญา จุติวิบูลย์สุข

ภ.บ. มหาวิทยาลัยมหิดล
Ph.D. (Pharmaceutical Chemistry and Phytochemistry)
มหาวิทยาลัยมหิดล

อ. สิทธิพร ยอดนิล

กศ.บ. (ภาษาอังกฤษ) เกียรตินิยม มหาวิทยาลัยศรีนครินทรวิโรฒ
กศ.ม. (ภาษาอังกฤษ) มหาวิทยาลัยศรีนครินทรวิโรฒ

อ.ดร.ศิริวรรณ ตันตระวาณิชย์

วท.บ. (พยาบาล) มหาวิทยาลัยมหิดล
พ.บ.ม. (สถิติประยุกต์) สถาบันบัณฑิตพัฒนบริหารศาสตร์
ปร.ด. (สถิติ) สถาบันบัณฑิตพัฒนบริหารศาสตร์

อาจารย์พิเศษ

ผศ.ดร.พรธรรณีภา กฤษฎาพงษ์

ภ.บ. มหาวิทยาลัยเชียงใหม่

ภ.ม. มหาวิทยาลัยมหิดล

วท.ด. (เภสัชศาสตร์) มหาวิทยาลัยมหิดล

รศ.ดร.อุบลทิพย์ นิยมมานิตย์

ภ.บ. มหาวิทยาลัยมหิดล

Ph.D. (Pharmaceutics), University of London, U.K.

ผศ.ดร.เนติ วรรณสุข

ภ.บ. (เภสัชวินิจฉัย) จุฬาลงกรณ์มหาวิทยาลัย

M.S. (Pharmaceutics) The University of Michigan, Ann Arbor, Michigan, USA.

Ph.D. (Pharmaceutics) The University of Michigan, Ann Arbor, Michigan, USA.

ดร.พนิดา อัครพิชญนต์

ภ.บ. จุฬาลงกรณ์มหาวิทยาลัย

ภ.ม. จุฬาลงกรณ์มหาวิทยาลัย

Ph.D. (Pharmaceutics) The University of Saskatchewan, Canada

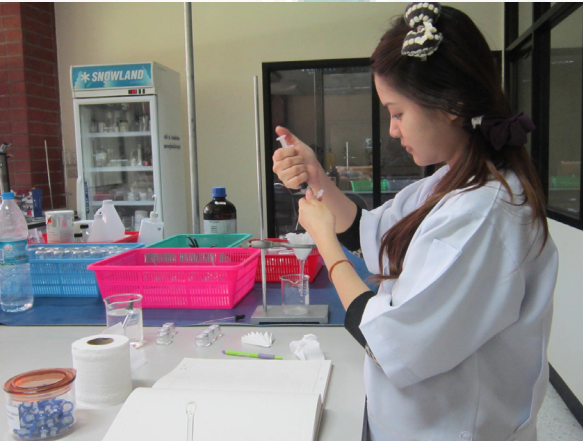

หลักสูตรวิทยาศาสตรมหาบัณฑิต สาขาวิชาวิทยาศาสตร์เครื่องสำอาง

Master of Science Program in Cosmetic Science

ชื่อปริญญา

ชื่อเต็ม (ภาษาไทย) :	วิทยาศาสตรมหาบัณฑิต (วิทยาศาสตร์เครื่องสำอาง)
ชื่อย่อ (ภาษาไทย) :	วท.ม. (วิทยาศาสตร์เครื่องสำอาง)
ชื่อเต็ม (ภาษาอังกฤษ) :	Master of Science (Cosmetic Science)
ชื่อย่อ (ภาษาอังกฤษ) :	M.S. (Cosmetic Science)

วัตถุประสงค์ของหลักสูตร

1. เพื่อให้บัณฑิตมีความรู้และทักษะทั้งด้านการตั้งตำรับ การผลิต การพัฒนา การควบคุมคุณภาพ การประเมินผลิตภัณฑ์ และการประเมินประสิทธิภาพเครื่องสำอาง
2. เพื่อให้บัณฑิตมีความรู้และทักษะในเครื่องสำอางประเภทต่างๆ ที่ทันสมัย เป็นต้นว่า เครื่องสำอางสมุนไพรเครื่องสำอางสำหรับผม เล็บ และผิวหนัง เป็นต้น
3. สามารถประยุกต์และบูรณาการองค์ความรู้ด้านวิทยาศาสตร์เครื่องสำอางกับวิทยาการสมัยใหม่ได้อย่างมีระบบและประสิทธิภาพ อันก่อให้เกิดประโยชน์ต่อสังคมและสอดคล้องกับอุดมการณ์มหาวิทยาลัย
4. สามารถศึกษาริวิจัยด้านการพัฒนาและแก้ปัญหาด้านวิทยาศาสตร์เครื่องสำอางได้อย่างมีประสิทธิภาพเป็นผู้มีทักษะในการถ่ายทอด แลกเปลี่ยน และเผยแพร่ความรู้ด้านวิทยาศาสตร์เครื่องสำอางอย่างมีคุณภาพระดับมาตรฐานสากล

คุณสมบัติของผู้มีสิทธิ์สมัครเข้าศึกษา

1. สำเร็จการศึกษาระดับปริญญาตรี วิทยาศาสตรบัณฑิตหรือเทียบเท่า จากสถาบันการศึกษาที่สำนักงาน กพ.รับรอง
2. มีผลการศึกษาระดับปริญญาตรี คะแนนเฉลี่ยสะสมไม่ต่ำกว่า 2.50
3. กรณีที่คุณสมบัติของผู้สมัครไม่เป็นไปตามข้อ 1,2 ให้อยู่ในดุลยพินิจของ คณะกรรมการบัณฑิตวิทยาลัย
4. มีสุขภาพแข็งแรงและผ่านการตรวจสุขภาพตามหลักเกณฑ์ของมหาวิทยาลัย

หลักเกณฑ์การคัดเลือกผู้เข้ารับการศึกษา

1. การเปิดรับสมัครและสอบคัดเลือกผู้เข้าศึกษาเป็นไปตามข้อกำหนดและระเบียบมหาวิทยาลัย
2. การคัดเลือกผู้สมัครเพื่อเข้ารับการศึกษายึดถือหลักเกณฑ์ ดังต่อไปนี้
(1) สอบข้อเขียนและ/หรือการสอบสัมภาษณ์ของมหาวิทยาลัย
(2) การคัดเลือกโดยโครงการพิเศษ

การคัดเลือกผู้เข้าศึกษา

การสอบข้อเขียน

1. ความรู้พื้นฐานทางวิทยาศาสตร์ / หรือเครื่องสำอาง
2. ภาษาอังกฤษ

ในกรณีสอบภาษาอังกฤษไม่ผ่านเกณฑ์ที่กำหนด จะต้องเรียนเสริมพื้นฐาน BA 0863 ภาษาอังกฤษสำหรับบัณฑิตศึกษา โดยไม่นับหน่วยกิต ทั้งนี้ผู้สมัครสามารถนำผลการสอบภาษาอังกฤษมาตรฐาน เช่น TOEFL, IELTS ฯลฯ มาเสนอโดยอยู่ในดุลยพินิจของคณะกรรมการสอบคัดเลือก

การสอบสัมภาษณ์

ผู้สมัครที่ผ่านการสอบข้อเขียน จะต้องสอบสัมภาษณ์ โดยคณะกรรมการสอบคัดเลือก

ระยะเวลาการศึกษา

นักศึกษสามารถสำเร็จการศึกษาตามหลักสูตรได้ภายใน 2 ปีการศึกษาและอย่างมากไม่เกิน 5 ปีการศึกษา ทั้งนี้ขึ้นอยู่กับภาคการศึกษาแรกที่ขึ้นทะเบียนเป็นนักศึกษา ชาวจีนและผู้มีเชื้อสายจีนในประเทศเอเชียอาคเนย์

โครงสร้างหลักสูตร

นักศึกษาต้องศึกษาวิชาตามโครงสร้างหลักสูตร (แผน ก. (2)) ไม่น้อยกว่า 36 หน่วยกิต

หมวดวิชา	แผน ก(2) หน่วยกิต
1. หมวดวิชาเสริมพื้นฐาน	ไม่นับหน่วยกิต
2. หมวดวิชาบังคับ	15
3. หมวดวิชาเลือก	6
4. วิทยานิพนธ์	15
รวมไม่น้อยกว่า	36

เงื่อนไขการศึกษา

นักศึกษาที่สอบภาษาอังกฤษไม่ผ่านเกณฑ์ที่มหาวิทยาลัยกำหนด จะต้องเรียนวิชาเสริมพื้นฐาน

- วิชาคือ BA 0863 ภาษาอังกฤษสำหรับบัณฑิตศึกษา โดยไม่นับหน่วยกิต
วิทยานิพนธ์จะต้องมีความสอดคล้องกับวัตถุประสงค์และเนื้อหาของหลักสูตร ภายใต้การกำกับดูแลของอาจารย์ที่ปรึกษาและอาจารย์ผู้ควบคุมการปฏิบัติในการทำวิทยานิพนธ์ให้ถือปฏิบัติตามประกาศมหาวิทยาลัยหัวเฉียวเฉลิมพระเกียรติเรื่องแนวปฏิบัติเกี่ยวกับหลักสูตรระดับบัณฑิตศึกษา แผน ก. (2)

เงื่อนไขในการสำเร็จการศึกษา

- มีการเผยแพร่ผลงาน (หรือตอบรับ) ในวารสารระดับประเทศหรือต่างประเทศ
- นักศึกษาจะต้องสอบป้องกันขั้นสุดท้ายและสอบผ่าน จึงจะถือว่าจบหลักสูตร

องค์ประกอบของหลักสูตร

หมวดวิชาเสริมพื้นฐาน	หน่วยกิต (บรรยาย-ปฏิบัติการ-ฝึกงาน)
BA 0863 ภาษาอังกฤษสำหรับบัณฑิตศึกษา English for Graduate Study	ไม่นับหน่วยกิต
หมวดวิชาบังคับ ไม่น้อยกว่า 15 หน่วยกิต	
ST 8013 ระเบียบวิธีวิจัย Research Methodology	3(3/3-0-0)
PY 8013 เคมีและเทคโนโลยีการตั้งตำรับเครื่องสำอาง Chemistry and Technology of Cosmetic Product Formulation	3(2/2-1/3-0)
PY 8023 การประเมินผลิตภัณฑ์เครื่องสำอาง Cosmetic Product Evaluation	3(2/2-1/3-0)
PY 8032 เทคนิคการใช้เครื่องมือสำหรับการวิจัยทางวิทยาศาสตร์เครื่องสำอาง Instrumental Techniques in Cosmetic Science Research	2(1/1-1/3-0)
PY 8041 สัมมนาด้านวิทยาศาสตร์เครื่องสำอาง 1 Seminar in Cosmetic Science I	1(1/1-0-0)
PY 8051 สัมมนาด้านวิทยาศาสตร์เครื่องสำอาง 2 Seminar in Cosmetic Science II	1(1/1-0-0)
PY 8062 ปัญหาพิเศษทางวิทยาศาสตร์เครื่องสำอาง Special Problems in Cosmetic Science	2(0-4/6-0)
หมวดวิชาเลือก ไม่น้อยกว่า 6 หน่วยกิต	
PY 8072 เทคโนโลยีการผลิตเครื่องสำอางสมุนไพร Technology of Phytocosmetic Formulation	2(1/1-1/3-0)
PY 8082 สมุนไพรเพื่อความงามและสุขภาพและเทคโนโลยีการเตรียม Herbs for Aesthetic and Health and Preparation technology	2(2/2-0-0)
PY 8092 ผลิตภัณฑ์สปา Spa Products	2(2/2-0-0)
PY 8102 วิทยาศาสตร์เครื่องสำอางสำหรับการดูแลผิวหนัง Cosmetic Science for Skin Care	2(1/1-1/3-0)
PY 8112 วิทยาศาสตร์เครื่องสำอางสำหรับการดูแลผมและเล็บ Cosmetic Science for Hair and Nail Care	2(1/1-1/3-0)
PY 8122 วิทยาศาสตร์เครื่องสำอางแต่งสี Color Cosmetic Science	2(1/1-1/3-0)

PY 8132 วิทยาการใหม่ทางเครื่องสำอาง Current Topics in Cosmetics	2(2/2-0-0)
PY 8142 การควบคุมคุณภาพเครื่องสำอาง Quality Control of Cosmetics	2(1/1-1/3-0)
PY 8152 การพัฒนาวิธีวิเคราะห์ทางเครื่องสำอาง Cosmetics Development Analysis	2(1/1-1/3-0)
PY 8162 เวชสำอาง Cosmeceuticals	2(2/2-0-0)
PY 5622 วิทยาศาสตร์เครื่องสำอาง 1 Cosmetic Science I	2(1/1-1/3-0)
PY 5632 วิทยาศาสตร์เครื่องสำอาง 2 Cosmetic Science II	2(1/1-1/3-0)
BA 8013 การบัญชีเพื่อการจัดการ Managerial Accounting	3(3/3-0-0)
BA 8023 เศรษฐศาสตร์เพื่อการจัดการ Managerial Economic	3(3/3-0-0)
BA 8033 การจัดการการตลาด Marketing Management	3(3/3-0-0)
BA 8053 การจัดการการเงิน Financial Management	3(3/3-0-0)
MG 8423 พฤติกรรมผู้บริโภค Consumer Behaviour	3(3/3-0-0)

หมวดวิทยานิพนธ์

PY 8215 วิทยานิพนธ์ Thesis	15(0-0-15/P)
-------------------------------	--------------

แผนการเรียน

ภาคการศึกษาที่ 1 ชั้นปีที่ 1		หน่วยกิต
รหัสวิชา	รายชื่อวิชา	
ST 8013	ระเบียบวิธีวิจัย	3
PY 8041	สัมมนาด้านวิทยาศาสตร์เครื่องสำอาง 1	1
PY 8013	เคมีและเทคโนโลยีการตั้งตำรับเครื่องสำอาง	3
PY 8032	เทคนิคการใช้เครื่องมือสำหรับการวิจัยทางวิทยาศาสตร์เครื่องสำอาง	2
.....	วิชาเลือก	2
	รวม	11
ภาคการศึกษาที่ 2 ชั้นปีที่ 1		
PY 8023	การประเมินผลิตภัณฑ์เครื่องสำอาง	3
PY 8051	สัมมนาด้านวิทยาศาสตร์เครื่องสำอาง 2	1
PY 8062	ปัญหาพิเศษทางวิทยาศาสตร์เครื่องสำอาง	2
.....	วิชาเลือก 4	
	รวม	10
ภาคการศึกษาที่ 1 ชั้นปีที่ 2		
PY 8215	วิทยานิพนธ์	15
	รวม	15
ภาคการศึกษาที่ 2 ชั้นปีที่ 2		
(รักษาสุขภาพการเป็นนักศึกษา)		
หน่วยกิตรวมตลอดหลักสูตรไม่น้อยกว่า		36



หลักสูตรวิทยาศาสตรมหาบัณฑิต
สาขาวิชาวิทยาศาสตร์เครื่องสำอาง

คำอธิบายรายวิชา

หมวดวิชาเสริมพื้นฐาน

BA 0863 ภาษาอังกฤษสำหรับบัณฑิตศึกษา 3(3/3-0-0)
(English for Graduate Study)
วิชาบังคับก่อน ไม่มี
ฝึกทักษะการอ่านภาษาอังกฤษเพื่อจับใจความและจับรายละเอียดจากตำรา ฝึกการเขียนย่อรายงานจากเรื่องที่อ่านการวิเคราะห์บทความต่างๆ และการเขียนบทคัดย่อเป็นภาษาอังกฤษ

หมวดวิชาบังคับ

ST 8013 ระเบียบวิธีวิจัย 3(3/3-0-0)
(Research Methodology)
วิชาบังคับก่อน ไม่มี
แนวคิดหลักการรูปแบบขั้นตอนและวิธีการของการดำเนินการวิจัย ประเภทการวิจัยเชิงปริมาณและเชิงคุณภาพ การค้นหาปัญหาการออกแบบการวิจัย การออกแบบและสร้างเครื่องมือการวิจัย การเลือกตัวอย่าง แหล่งที่มา และวิธีเก็บข้อมูล การวิเคราะห์ข้อมูลการเขียนรายงานการวิจัยรวมถึงการนำเสนอผลการวิจัยและจรรยาบรรณของนักวิจัยโดยนักศึกษาต้องฝึกปฏิบัติการทำโครงการวิจัย

PY 8013 เคมีและเทคโนโลยีเครื่องสำอาง 3(2/2-1/3-0)
(Chemistry and Technology of Cosmetic Formulation)
วิชาบังคับก่อน ไม่มี
การศึกษาความรู้เบื้องต้นของการตั้งตำรับเครื่องสำอางพื้นฐานในรูปแบบของเหลวของเหลวกึ่งแข็ง และของแข็งที่ใช้กับส่วนต่างๆ ของร่างกายได้แก่ ผม ผิวหนังรวมถึงการเรียนรู้สรีรวิทยาของร่างกายในส่วนที่เกี่ยวข้อง การเรียนรู้ถึงคุณสมบัติทางกายภาพทางฟิสิกส์เคมีของวัตถุดิบและสารเคมีที่ใช้เป็นส่วนประกอบของตำรับเครื่องสำอางชนิดต่างๆ เช่น น้ำมันไขมันและแว็กซ์ สารลดแรงตึงผิว สารต้านออกซิเดชัน สารกันเสีย พอลิเมอร์ เป็นต้น รวมทั้งสาระชายที่ใช้เป็นส่วนผสมในตำรับปฏิบัติการสอดคล้องกับการบรรยาย

PY 8023 การประเมินผลิตภัณฑ์เครื่องสำอาง 3(2/2-1/3-0)
(Cosmetic Product Evaluation)
วิชาบังคับก่อน ไม่มี
การประเมินและแปลผลผลิตภัณฑ์เครื่องสำอางทางเคมีฟิสิกส์ การประเมินการยอมรับของผู้ใช้ และการประเมินประสิทธิภาพของเครื่องสำอางและผลข้างเคียงที่อาจเกิดขึ้นจากการใช้ โดยมุ่งเน้นการประเมินในผลิตภัณฑ์เครื่องสำอางทำให้ผิวขาว ผลิตภัณฑ์ป้องกันแสงแดดและรักษาอาการแดดเผา ผลิตภัณฑ์ชะลอริ้วรอย และ ผลิตภัณฑ์ถนอมผิว เรียนรู้ปฏิบัติการสอดคล้องกับการบรรยาย

PY 8032 เทคนิคการใช้เครื่องมือสำหรับวิจัยทางวิทยาศาสตร์เครื่องสำอาง 2(1/1-1/3-0)
(Instrumental Techniques in Cosmetic Science Research)
วิชาบังคับก่อน ไม่มี
หลักการและการประยุกต์ใช้เครื่องมือในการวิเคราะห์และวิจัยเครื่องสำอางในเชิงคุณภาพและปริมาณโดยใช้หลักการทางสเปกโตรสโคปีและโครมาโตกราฟี โดยเน้นขั้นตอนการตรวจสอบเอกลักษณ์ การแยก และวิเคราะห์หาปริมาณของสมุนไพรในเครื่องสำอางปฏิบัติการสอดคล้องกับการบรรยาย

PY 8041 สัมมนาด้านวิทยาศาสตร์เครื่องสำอาง 1 1(1/1-0-0)
(Seminar in Cosmetic Science I)
วิชาบังคับก่อน ไม่มี
การนำเสนอและอภิปรายงานวิจัย เรื่องที่น่าสนใจในทางวิทยาศาสตร์เครื่องสำอาง โดยมีการวิเคราะห์ วิจัยร่วมร่วมกันและสรุป

PY 8051 สัมมนาด้านวิทยาศาสตร์เครื่องสำอาง 2 1(1/1-0-0)
(Seminar in Cosmetic Science II)
วิชาบังคับก่อน ไม่มี
การนำเสนอและอภิปรายงานวิจัยเรื่องที่น่าสนใจในทางวิทยาศาสตร์เครื่องสำอาง เนื่องจากสัมมนาด้าน เครื่องสำอาง 1 โดยมีการวิเคราะห์ วิจัยร่วมร่วมกันและสรุป

PY 8062 ปัญหาพิเศษทางวิทยาศาสตร์เครื่องสำอาง 2(0-4/6-0)
(Special Problems in Cosmetic Sciences)
วิชาบังคับก่อน ไม่มี
การศึกษาปัญหาด้านเทคโนโลยีการเตรียมผลิตภัณฑ์เครื่องสำอาง และ/หรือ การเตรียมวัตถุดิบสมุนไพรให้ได้มาตรฐานรวมทั้งการประเมินประสิทธิภาพเครื่องสำอาง โดยมุ่งค้นคว้าศึกษาให้ลึกซึ้งและกว้างขวางจากสารสนเทศทำการทดลองวิเคราะห์ข้อมูล ประเมินผล และสรุปผลการวิจัยที่ได้ศึกษา

หมวดวิชาเลือก

PY 8072 เทคโนโลยีการตั้งตำรับเครื่องสำอางสมุนไพร 2(1/1-1/3-0)
(Technology of Phytocosmetic Formulation)
วิชาบังคับก่อน ไม่มี
ศึกษาวิธีการพัฒนาตำรับเครื่องสำอางสมุนไพร วิธีการเลือกเบสให้เหมาะสมกับส่วนของร่างกายที่ต้องการใช้เครื่องสำอาง เทคนิคการผสมวัตถุดิบสมุนไพรกับเบสรูปแบบต่างๆ ศึกษาเทคโนโลยีใหม่ๆ รวมถึงชนิดของเครื่องมือ เครื่องจักรที่เกี่ยวข้องกับกระบวนการผลิตและการควบคุมคุณภาพตลอดจนหลักเกณฑ์วิธีการผลิตที่ดีและกฎหมายที่เกี่ยวข้องปฏิบัติการสอดคล้องกับการบรรยาย

PY 8082 สมุนไพรเพื่อความงามและสุขภาพและเทคโนโลยีการเตรียม 2(2/2-0-0)
(Herbs for Aesthetic and Health and Preparation Technology)
วิชาบังคับก่อน ไม่มี
แหล่งที่มาสารประกอบที่สำคัญ และการควบคุมคุณภาพสารสำคัญของสมุนไพรที่นำมาใช้เพื่อความงามและสุขภาพ สมุนไพรเพื่อการควบคุมน้ำหนัก สมุนไพรในอาหารเสริมสุขภาพและเครื่องสำอางเตรียมการคัดเลือกและวิธีการเตรียมวัตถุดิบสมุนไพรโดยใช้เครื่องมือและเทคโนโลยีต่างๆ เพื่อให้ได้ปริมาณสารสำคัญมากที่สุด

PY 8092 ผลิตภัณฑ์สปา 2(2/2-0-0)
(Spa Products)
วิชาบังคับก่อน ไม่มี
การศึกษาเกี่ยวกับผลิตภัณฑ์ที่ใช้ในอุตสาหกรรมสปาทั้งในประเทศและต่างประเทศ โดยเน้นการนำการเลือกและเตรียมวัตถุดิบสมุนไพรเพื่อใช้ในสปา นักศึกษาจะได้ทราบถึงวิธีการนำประโยชน์ของน้ำมันหอมระเหยและส่วนประกอบของพืชสมุนไพรมาใช้ในสปา บำบัด ความจำเป็นในการใช้ผลิตภัณฑ์ที่เป็นเบส เทคโนโลยีในการผลิต น้ำมันหอมระเหย และผลิตภัณฑ์ที่ทำหน้าที่เป็นเบส ตำรับของผลิตภัณฑ์สปาที่ใช้บ่อย กระบวนการผลิตที่ดี วิธีการเก็บรักษาผลิตภัณฑ์อย่างถูกต้องตลอดอายุการใช้ ข้อเสนอแนะในการใช้ผลิตภัณฑ์ สบายอย่างถูกต้องและปลอดภัย

PY 8102 วิทยาศาสตร์เครื่องสำอางสำหรับการดูแลผิวหน้า 2(1/1-1/3-0)
(Cosmetic Science for Skin Care)
วิชาบังคับก่อน ไม่มี
ศึกษาโครงสร้างและหน้าที่ของผิวหนังการแบ่งประเภทของผิวหนัง การเกิดผิวและสาเหตุของความเสื่อมของผิวหนังสารสำคัญและผลิตภัณฑ์ทางธรรมชาติที่ใช้ในเครื่องสำอางสำหรับการดูแลผิวหน้า เพื่อดูแล ป้องกันและชะลอความเสื่อมของผิวหนัง การพัฒนาตำรับเครื่องสำอางสำหรับการดูแลผิวหน้า รวมทั้งวิธีการประเมินตำรับปฏิบัติการสอดคล้องกับการบรรยาย

PY 8112 วิทยาศาสตร์เครื่องสำอางสำหรับการดูแลผมและเล็บ 2(1/1-1/3-0)
(Cosmetic Science for Hair and Nail Care)
วิชาบังคับก่อน ไม่มี
ความรู้ทั่วไปเกี่ยวกับเส้นผมและเล็บ โครงสร้างและลักษณะทางกายภาพของ ผมและเล็บสารสำคัญและผลิตภัณฑ์ทางธรรมชาติที่ใช้ในเครื่องสำอางสำหรับการดูแลผมและเล็บ การพัฒนาตำรับเครื่องสำอางสำหรับการดูแลผมและเล็บ รวมทั้งวิธีการประเมินตำรับปฏิบัติการสอดคล้องกับการบรรยาย

PY 8122 วิทยาศาสตร์เครื่องสำอางการแต่งสี 2(1/1-1/3-0)
(Color Cosmetic Science)
สรีรวิทยาของผิวหนัง ผมและเล็บบทบาทของเครื่องสำอางแต่งสี (makeup cosmetics) ประเภทของเครื่องสำอางแต่งสี รูปแบบและส่วนประกอบ วัตถุดิบที่ใช้ในเครื่องสำอางแต่งสี สูตรตำรับพื้นฐานและขั้นตอนการผลิตเครื่องสำอางแต่งสี เช่น ลิปสติก มาสคาร่า เป็นต้น แนวทางการวิจัยและพัฒนาเครื่องสำอางแต่งสีประเภทต่างๆ รวมทั้งเรียนรู้เทคนิคการแต่งหน้าขั้นสูงปฏิบัติการสอดคล้องกับการบรรยาย

PY 8132	วิทยาการใหม่ทางเครื่องสำอาง (Current Topics in Cosmetics) วิชาบังคับก่อน ไม่มี การศึกษาค้นคว้าข้อมูลและการแก้ปัญหาหัวข้อที่กำลังเป็นที่สนใจของเครื่องสำอาง นักศึกษาจะต้องรวบรวมข้อมูลให้ครอบคลุมและทันสมัยเพื่ออภิปราย และอภิปรายหา	2(2/2-0-0)
PY 8142	การควบคุมคุณภาพเครื่องสำอาง (Quality Control of Cosmetics) วิชาบังคับก่อน ไม่มี การศึกษาลักษณะที่ มาตรฐาน ข้อกำหนด ข้อเสนอแนะและการควบคุมคุณภาพของวัตถุดิบและเครื่องสำอางสมุนไพรทั้งด้านกายภาพเคมีและชีวภาพปฏิบัติการ สอดคล้องกับการบรรยาย	2(1/1-1/3-0)
PY 8152	การพัฒนาวิธีวิเคราะห์ทางเครื่องสำอาง (Cosmetics Development Analysis) วิชาบังคับก่อน ไม่มี หลักการและเทคนิคการพัฒนาและตรวจสอบความถูกต้องของวิธีวิเคราะห์เครื่องสำอางปฏิบัติการสอดคล้องกับการบรรยาย	2(1/1-1/3-0)
PY 8162	เวชสำอาง (Cosmeceuticals) วิชาบังคับก่อน ไม่มี เภสัชวิทยาของสารที่ใช้ในเครื่องสำอางโดยสารสำคัญนั้นไม่จัดเป็นยา ส่วนใหญ่มักเป็นสารควบคุมพิเศษสำหรับเวชสำอาง การประยุกต์สารเวชสำอางเพื่อประเทืองความงาม เวชสำอางตำรับที่ใช้ในปัจจุบัน	2(2/2-0-0)
PY 5622	วิทยาศาสตร์เครื่องสำอาง 1 (Cosmetic Science I) วิชาบังคับก่อน ไม่มี ความรู้เบื้องต้นเกี่ยวกับเครื่องสำอาง ส่วนประกอบของเครื่องสำอางชนิดต่างๆ หลักการและเทคนิควิธีตั้งสูตรตำรับเครื่องสำอาง การใช้สารปรุงแต่งในเครื่องสำอาง การควบคุมคุณภาพเครื่องสำอางปฏิบัติการสอดคล้องกับการบรรยาย	2(1/1-1/3-0)
PY 5632	วิทยาศาสตร์เครื่องสำอาง (Cosmetic Science II) วิชาบังคับก่อน ไม่มี การเตรียมผลิตภัณฑ์เครื่องสำอางประเภทต่างๆ เครื่องสำอางสำหรับเด็ก เวชสำอางการทดสอบประสิทธิภาพเครื่องสำอาง และความปลอดภัย การประกันคุณภาพและมาตรฐาน การพัฒนาตำรับและทดสอบความคงตัว กฎหมายและข้อบังคับเกี่ยวกับเครื่องสำอางและเวชสำอางปฏิบัติการสอดคล้องกับการบรรยาย	2 2(1/1-1/3-0)
BA 8013	การบัญชีเพื่อการจัดการ (Managerial Accounting) วิชาบังคับก่อน ไม่มี การสะสมข้อมูลเพื่อคำนวณต้นทุนและแสดงความสัมพันธ์ระหว่างต้นทุนปริมาณและกำไรวิธีการ ต้นทุนรวม วิธีการต้นทุนผันแปร ต้นทุนมาตรฐานและการวิเคราะห์ผลต่างต้นทุนการผลิตการใช้ข้อมูลการบัญชีเพื่อการตัดสินใจระยะสั้น ระยะยาว เกี่ยวกับการลงทุนและการงบประมาณเพื่อการวางแผนและควบคุม รวมทั้งการวิเคราะห์รายจ่ายลงทุนภายใต้สถานการณ์ที่แน่นอนและไม่แน่นอน เพื่อการวางแผนควบคุมตัดสินใจและแก้ปัญหาการบริหารธุรกิจ	3(3/3-0-0)
BA 8023	เศรษฐศาสตร์เพื่อการจัดการ (Managerial Economic) วิชาบังคับก่อน ไม่มี แนวความคิดและทฤษฎีเศรษฐศาสตร์ ทฤษฎีผู้บริโภคซึ่งเป็นพื้นฐานสำหรับการดำเนินงานของธุรกิจ เทคนิคการตัดสินใจทางธุรกิจต่างๆ และการประยุกต์ใช้เพื่อการตัดสินใจในการกำหนดนโยบายธุรกิจ การวิเคราะห์อุปสงค์ อุปทาน ทฤษฎีเกี่ยวกับต้นทุนการผลิต และทฤษฎีราคาในสภาพตลาดที่มีการแข่งขันสมบูรณ์และไม่สมบูรณ์ เพื่อให้ธุรกิจสามารถตัดสินใจและพยากรณ์ เพื่อการผลิตสนองตลาดให้เกิดประโยชน์สูงสุด การตัดสินใจภายใต้สภาวะที่แน่นอนและไม่แน่นอน	3(3/3-0-0)
BA 8033	การจัดการการตลาด (Marketing Management) วิชาบังคับก่อน ไม่มี	3(3/3-0-0)

ศึกษาบทบาทและหน้าที่ของผู้บริหารงานด้านการตลาด การวิเคราะห์สิ่งแวดล้อมทางการตลาด กระบวนการบริหารการตลาด พฤติกรรมผู้บริโภค การแบ่งส่วนการตลาด การเลือกตลาดเป้าหมาย การกำหนดตำแหน่งทางการตลาด การวิเคราะห์พยากรณ์ ความต้องการของตลาด การวางแผน การกำหนดนโยบายการเลือก กลยุทธ์เกี่ยวกับส่วนประสมการตลาด การควบคุมและประเมินผล ตลอดจนการวิเคราะห์และการจัดการ ปัญหาทางการตลาด

BA 8053	การจัดการการเงิน (Financial Management) วิชาบังคับก่อน ไม่มี วัตถุประสงค์ของการบริหาร การเงินการวิเคราะห์ทางการเงิน ความเสี่ยงและผลตอบแทนการวางแผนและการควบคุมการเงิน การบริหารเงินทุนหมุนเวียน การบริหารสินทรัพย์ถาวร การจัดหาเงินทุนระยะสั้น ระยะปานกลาง และระยะยาว กลยุทธ์ในการจัดการสร้างเงินทุน นโยบายเงินปันผล การควบคุมบริษัท และการเลิกกิจการ	3(3/3-0-0)
MG 8423	พฤติกรรมผู้บริโภค (Consumer Behaviour) วิชาบังคับก่อน BA 8033 การจัดการการตลาด รูปแบบกระบวนการตัดสินใจของผู้บริโภคประเภทต่างๆ ปัจจัยที่มีอิทธิพลต่อการตัดสินใจซื้อ ทั้งปัจจัยภายนอกอันประกอบด้วยวัฒนธรรม สังคม กลุ่มอ้างอิง ครอบครัวและปัจจัยภายใน เช่น แรงจูงใจ การรับรู้ การเรียนรู้ ที่ศนคติ และบุคลิกภาพ โดยการวิเคราะห์ตามแนวพฤติกรรมศาสตร์ และประยุกต์ผลของการวิเคราะห์พฤติกรรมผู้บริโภคมาใช้กำหนดกลยุทธ์ส่วนประสมการตลาด	3(3/3-0-0)

หมวดวิทยานิพนธ์

วิทยานิพนธ์ (Thesis) วิชาบังคับก่อน รายวิชาบังคับทุกวิชา การทำงานวิจัยในห้องปฏิบัติการ โดยเลือกหัวข้อโครงการวิจัยตามคำแนะนำของอาจารย์ที่ปรึกษาและทำการทดลองในห้องปฏิบัติการ เพื่อนำผลงานมาเขียนเป็นวิทยานิพนธ์ นักศึกษาต้องเสนอวิทยานิพนธ์ตามระเบียบบัณฑิตวิทยาลัย มหาวิทยาลัยหัวเฉียวเฉลิมพระเกียรติ	15(0-0-15/P)
----------------------------------------------------------------------------------------------------------------------------------------------------------------------------------------------------------------------------------------------------------------------------------------------------------------	--------------





ผศ. ดร. อุไรพรรณ เจนวาณิชยานนท์
ประธานกรรมการบัณฑิตศึกษา
ประจำคณะภาษาและวัฒนธรรมจีน



อาจารย์ ดร. นริศ วดีนانونท์
ประธานกรรมการ
ประจำหลักสูตรศิลปศาสตรมหาบัณฑิต
สาขาวิชาวรรณคดีจีนสมัยใหม่และร่วมสมัย



เรียนรู้เพื่อรับใช้สังคม

หลักสูตรศิลปศาสตรมหาบัณฑิต สาขาวิชาวรรณคดีจีนสมัยใหม่และร่วมสมัย

Master of Art Program in Modern and Contemporary Chinese Literature



อาจารย์ผู้รับผิดชอบหลักสูตร

อาจารย์ ดร. นริศ วดีนانونท์
(ประธานกรรมการประจำหลักสูตร)

Ph.D (Chinese language and Characters) Beijing Normal University P.R. China.

ศาสตราจารย์สวี จ่ง

M.A. (Chinese Linguistic and Literature) Fujian Normal University, P.R.China.

รองคณบดีคณะอักษรศาสตร์
มหาวิทยาลัยหัวเฉียว ประเทศสาธารณรัฐประชาชนจีน

ศาสตราจารย์หวง เทอ

B.A. (Ancient Chinese Literature) Nankai University, P.R.China.

ศาสตราจารย์ประจำคณะอักษรศาสตร์
มหาวิทยาลัยหัวเฉียว ประเทศสาธารณรัฐประชาชนจีน

รองศาสตราจารย์ ดร. สวี ฮว่า

Ph.D. (History Literature) Huazhong Normal University, P.R.China.

รองศาสตราจารย์ประจำคณะอักษรศาสตร์
มหาวิทยาลัยหัวเฉียว ประเทศสาธารณรัฐประชาชนจีน

รองศาสตราจารย์ ดร. หลิว เซ่าฉิน

Ph.D. (Literature and Art) Fujian Normal University, P.R.China.

รองศาสตราจารย์ประจำคณะอักษรศาสตร์
มหาวิทยาลัยหัวเฉียว ประเทศสาธารณรัฐประชาชนจีน

ศาสตราจารย์ ดร. หวัง เจี้ยนเซ่อ

Ph.D. (Chinese Linguistic and Literature) Jinan University, P.R.China.

อาจารย์สถาบันวิจัย
มหาวิทยาลัยหัวเฉียว ประเทศสาธารณรัฐประชาชนจีน

ศาสตราจารย์ ดร. จี๋ ชิวเซิง

Ph.D. (Chinese Literature and Application) Jinan University, P.R. China.

อาจารย์สถาบันวิจัย มหาวิทยาลัยหัวเฉียว ประเทศสาธารณรัฐประชาชนจีน

ผู้ช่วยศาสตราจารย์ ดร. ฟ่าน จวิน

Ph.D. (Ancient Chinese Literature) Nankai University, P.R. China.

อาจารย์สถาบันวิจัย มหาวิทยาลัยหัวเฉียว ประเทศสาธารณรัฐประชาชนจีน

อาจารย์อ้นรุกรณม์ สังขพิพัฒธนกุล

M.A. (Modern and Contemporary Literature) Hurgias University, P.R. China.

ศาสตราจารย์ ดร. ชุน หยูเจี้ยน

Ph.D (Modern Chinese Grammar) Shanghai Normal University, P.R. China

อาจารย์เพ็ญฤดี เหล่าประทุมวิโรจน์

M.A. (Modern Chinese and Literature) Hua Qiao University, P.R. China

M.A. ศศ.ม. (วรรณคดีจีนสมัยใหม่และร่วมสมัย)

มหาวิทยาลัยหัวเฉียวเฉลิมพระเกียรติ

อาจารย์เทพี แซ่มัด

M.A. (Modern Chinese and Literature) Hua Qiao University, P.R. China

อาจารย์หนี่ จินฮว่า

B.A. (Modern Chinese and Literature) Fujian Normal University, P.R. China

อาจารย์เหมา อัน

B.A. (Modern Chinese and Literature) South China Normal University, P.R. China

รองศาสตราจารย์ ดร. เฉิน ชิงเฟย

Ph.D (Modern Chinese Literature) Jinan University, P.R. China



อาจารย์พิเศษ

ผู้ช่วยศาสตราจารย์ ดร.วิไล ลิ้มถาวรนันต์

Ph.D. (Chinese Linguistic and appli Linguistic) Beijing Normal University, P.R.China.



อาจารย์ ดร.สุรสิทธิ์ อมรวานิชศักดิ์

Ph.D. (Ancient Chinese Literature) Zhejiang University P.R. China.

ที่ปรึกษาหลักสูตร

ศาสตราจารย์ เหมาทัน

B.A. (Chinese Linguistic and Literature) SouthChina Normal University, P.R.China.

ศาสตราจารย์ประจำคณะอักษรศาสตร์ มหาวิทยาลัยหัวเฉียว

ประเทศสาธารณรัฐประชาชนจีน

อาจารย์ที่ปรึกษาหลักสูตรปริญญาโท สาขาวิชาวรรณคดีจีนสมัยใหม่และร่วมสมัย

ศาสตราจารย์หนี่ จินหัว

B.A. (Chinese Linguistic and Literature) Fujian Normal University, P.R.China.

ศาสตราจารย์ประจำคณะอักษรศาสตร์ มหาวิทยาลัยหัวเฉียว

ประเทศสาธารณรัฐประชาชนจีน

อาจารย์ที่ปรึกษาหลักสูตรปริญญาโท สาขาวิชาวรรณคดีจีนสมัยใหม่และร่วมสมัย

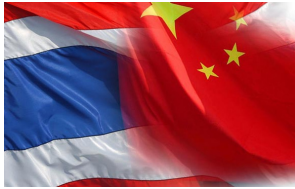

หลักสูตรศิลปศาสตรมหาบัณฑิต

สาขาวิชาวรรณคดีจีนสมัยใหม่และร่วมสมัย

Master of Art Program in Modern and

Contemporary Chinese Literature

ชื่อหลักสูตร

ภาษาไทย : หลักสูตรศิลปศาสตรมหาบัณฑิตสาขาวิชาวรรณคดีจีนสมัยใหม่และร่วมสมัย

ภาษาอังกฤษ : Master of Art Program in Modern and Contemporary Chinese Literature

ชื่อปริญญา

ชื่อเต็ม (ภาษาไทย) : ศิลปศาสตรมหาบัณฑิต (วรรณคดีจีนสมัยใหม่และร่วมสมัย)

ชื่อย่อ (ภาษาไทย) : ศศม. (วรรณคดีจีนสมัยใหม่และร่วมสมัย)

ชื่อเต็ม (ภาษาอังกฤษ) : Master of Art (Modern and Contemporary Chinese Literature)

ชื่อย่อ (ภาษาอังกฤษ) : M.A. (Modern and Contemporary Chinese Literature)

วัตถุประสงค์ของหลักสูตร

1. เพื่อผลิตบัณฑิตที่มีความรู้ความเข้าใจในองค์ความรู้และทักษะภาษาจีนด้านวรรณคดีจีนสมัยใหม่และร่วมสมัย
2. เพื่อผลิตบัณฑิตที่มีความรู้ ความเข้าใจในศิลปวัฒนธรรมจีน
3. เพื่อผลิตบัณฑิตที่มีความสามารถในการผลิตผลงานวิจัยด้านวรรณคดีจีนสมัยใหม่และร่วมสมัย
4. เพื่อผลิตบัณฑิตที่มีคุณธรรม จริยธรรมที่ดีงาม

คุณสมบัติของผู้มีสิทธิ์สมัครเข้าศึกษา

1. สำเร็จการศึกษาระดับปริญญาตรีในสาขาวิชาศิลปศาสตร์หรือมนุษยศาสตร์ทางด้านภาษาจีน จากสถาบันอุดมศึกษาที่กระทรวงศึกษาธิการ และคณะกรรมการบัณฑิตศึกษาประจำคณะ หรือหลักสูตรสหสาขาวิชากำหนด
2. สำเร็จการศึกษาระดับปริญญาตรีหรือเทียบเท่าสาขาวิชาอื่น นอกเหนือจากสาขาวิชาภาษาจีนและเป็นผู้มีประสบการณ์ในการทำงานหรือที่เกี่ยวข้องในด้านภาษาจีนไม่น้อยกว่า 2 ปี และ/หรือคณะกรรมการบัณฑิตศึกษาประจำคณะพิจารณาเห็นสมควรรับเข้าศึกษาเป็นรายกรณีไป
3. มีคะแนนเฉลี่ยสะสมตลอดหลักสูตร ไม่ต่ำกว่า 2.50 หรือได้รับการอนุมัติจากคณะกรรมการบัณฑิตศึกษาประจำคณะเป็นรายกรณีไป
4. มีสุขภาพแข็งแรงและผ่านการตรวจสุขภาพตามหลักเกณฑ์ของมหาวิทยาลัย

หลักเกณฑ์การคัดเลือกผู้เข้ารับการศึกษา

1. การเปิดรับสมัครและสอบคัดเลือกผู้เข้าศึกษาเป็นไปตามข้อกำหนดและระเบียบมหาวิทยาลัย
2. การคัดเลือกผู้สมัครเพื่อเข้ารับการศึกษายึดถือหลักเกณฑ์ ดังต่อไปนี้
(1) สอบข้อเขียนและ/หรือการสอบสัมภาษณ์ของมหาวิทยาลัย
(2) การคัดเลือกโดยโครงการพิเศษ

ระบบการศึกษา

มหาวิทยาลัยจัดการศึกษาเป็นแบบทวิภาค โดยแบ่งการศึกษา ดังนี้

1. ภาคเรียนการศึกษาปกติมี 2 ภาคการศึกษา แต่ละภาคมีระยะเวลาเรียนไม่น้อยกว่า 15 สัปดาห์ คือ ภาคการศึกษาที่ 1 มิถุนายน-กันยายน และ ภาคการศึกษาที่ 2 ตุลาคม-กุมภาพันธ์
2. ภาคฤดูร้อนมี 1 ภาคเรียนการศึกษา มีระยะเวลาเรียนและจำนวนหน่วยกิตให้มีสัดส่วนเทียบเคียงได้กับการศึกษาปกติ (มีนาคม-พฤษภาคม)

ระยะเวลาการศึกษา

หลักสูตรศิลปศาสตรมหาบัณฑิต สาขาวิชาวรรณคดีจีนสมัยใหม่และร่วมสมัย จัดศึกษาในวันศุกร์ 18.00-21.00 น. และวันเสาร์ หรือวันอาทิตย์ เวลา 8.30-18.30 น. ซึ่งสามารถสำเร็จการศึกษาตามหลักสูตรได้ภายใน 2 ปีการศึกษา และอย่างมากไม่เกิน 5 ปีการศึกษา นับจากภาคเรียนการศึกษาแรกที่ขึ้นทะเบียนเป็นนักศึกษา

การวัดผลการศึกษาและสำเร็จการศึกษา

1. แผน ก แบบ ก(2) ศึกษารายวิชาครบถ้วนตามหลักสูตร โดยจะต้องได้ระดับคะแนนเฉลี่ยไม่ต่ำกว่า 3.00 จากระบบ 4 ระดับคะแนนหรือเทียบเท่า พร้อมทั้งเสนอวิทยานิพนธ์และสอบผ่านการสอบปากเปล่าขั้นสุดท้าย โดยคณะกรรมการที่สถาบันอุดมศึกษานั้นแต่งตั้งและผลงานได้รับการยอมรับให้ตีพิมพ์ในวารสารหรือสิ่งพิมพ์ทางวิชาการ หรือเสนอต่อที่ประชุมวิชาการที่มีรายงานการประชุม (Proceeding)

หลักสูตร

นักศึกษาต้องลงทะเบียนเรียนในรายวิชาตามโครงสร้างของหลักสูตร โดยจำนวนหน่วยกิตตลอดหลักสูตรไม่น้อยกว่า 48 หน่วยกิต แบ่งออกเป็น 2 แผนคือ แผน ก (2) ทำวิทยานิพนธ์ กำหนดให้เรียนหมวดวิชาบังคับไม่น้อยกว่า 27 หน่วยกิต วิชาเลือกไม่น้อยกว่า 9 หน่วยกิตและทำวิทยานิพนธ์ 12 หน่วยกิต ทั้งนี้เมื่อลงทะเบียนเรียนรายวิชาครบตามหลักสูตร ต้องทำการสอบประมวลความรู้ (Comprehensive Examination) ชื่อเขียน

โครงการหน่วยกิตรวม

หมวดวิชา	แผน ก(2) หน่วยกิต
ก. วิชาบังคับ	27
ข. วิชาเลือก	9
ค. วิทยานิพนธ์	12
การศึกษาอิสระ	-
รวม	48

โครงสร้างหลักสูตร

จำนวนหน่วยกิตตลอดหลักสูตรไม่น้อยกว่า 48 หน่วยกิต ประกอบด้วยหมวดวิชาดังนี้

ก. หมวดวิชาบังคับ ไม่น้อยกว่า 27 หน่วยกิต

CN 8013	ความรู้ทั่วไปเกี่ยวกับประเทศจีน	3(3/3-0-0)
CN 8023	ความรู้เบื้องต้นเกี่ยวกับวัฒนธรรมจีน	3(3/3-0-0)
CN 8033	การอ่านเอกสารจีนโบราณ	3(3/3-0-0)
CN 8113	ประวัติศาสตร์วรรณคดีจีน	3(3/3-0-0)
CN 8123	กระแสใหม่และความนิยมของวรรณคดีสมัยใหม่	3(3/3-0-0)
CN 8133	กระแสใหม่และความนิยมของวรรณคดีร่วมสมัย	3(3/3-0-0)
CN 8143	สุนทรียศาสตร์ในภาษาจีน	3(3/3-0-0)
CN 8313	วรรณกรรมจีนในประเทศไทย	3(3/3-0-0)
CN 8323	วรรณกรรมจีนในเอเชียอาคเนย์	3(3/3-0-0)

ข.หมวดวิชาเลือก **แผน ก(2)** ไม่น้อยกว่า 9 หน่วยกิต

CN 8213	หลักทั่วไปวิชาวรรณคดี	3(3/3-0-0)
CN 8223	การนิพนธ์และวิจารณ์กวีนิพนธ์	3(3/3-0-0)
CN 8333	วรรณคดีเปรียบเทียบไทย-จีน	3(3/3-0-0)
CN 8233	หลักเบื้องต้นวิชาภาษาศาสตร์	3(3/3-0-0)
CN 8343	วรรณคดีจีนสมัยใหม่และร่วมสมัยในประเทศไทย	3(3/3-0-0)

หมวดวิทยานิพนธ์/การศึกษาอิสระ 12 หน่วยกิต

แผน ก(2)	
CN 8436	วิทยานิพนธ์ 1
CN 8446	วิทยานิพนธ์ 2

แผนการศึกษา

ปีที่ 1 ภาคการศึกษาที่ 1

CN 8143	สุนทรียศาสตร์ในภาษาจีน	3(3/3-0-0)
CN 8013	ความรู้ทั่วไปเกี่ยวกับประเทศจีน	3(3/3-0-0)
CN 8113	ประวัติศาสตร์วรรณคดีจีน	3(3/3-0-0)
CN 8123	กระแสใหม่และความนิยมของวรรณคดีสมัยใหม่	3(3/3-0-0)
รวม		12(12/12-0-0)

ปีที่ 1 ภาคการศึกษาที่ 2

CN 8023	ความรู้เบื้องต้นเกี่ยวกับวัฒนธรรมจีน	3(3/3-0-0)
CN 8133	กระแสใหม่และความนิยมของวรรณคดีร่วมสมัย	3(3/3-0-0)
CN 8313	วรรณกรรมจีนในประเทศไทย	3(3/3-0-0)
CN	วิชาเลือก	3(3/3-0-0)
รวม		12(12/12-0-0)

ปีที่ 1 ภาคฤดูร้อน

CN 8033	การอ่านเอกสารจีนโบราณ	3(3/3-0-0)
CN 8436	วิทยานิพนธ์ 1	6(6/6-0-0)
รวม		9(9/9-0-0)

ปีที่ 2 ภาคการศึกษาที่ 1

CN 8323	วรรณกรรมจีนในเอเชียอาคเนย์	3(3/3-0-0)
CN.....	วิชาเลือก	3(3/3-0-0)
CN.....	วิชาเลือก	3(3/3-0-0)
แผน ก(2)		
รวม		9(0-0-9/P)

ปีที่ 1 ภาคการศึกษาที่ 2

แผน ก		
CN 8446	วิทยานิพนธ์	6 (0-0-6/P)
แผน ก(2)		
รวม		12(0-0-12/P)
แผน ข		
รวม		6(0-0-6/P)

* แผนการสอนสามารถปรับตามความเหมาะสมกับการบริหารหลักสูตร

คำอธิบายรายวิชา

1. หมวดวิชาบังคับ

CN 8013	ความรู้ทั่วไปเกี่ยวกับประเทศจีน (Introduction to China) Prerequisite : ไม่มี ความรู้เบื้องต้นเกี่ยวกับประเทศจีนด้านการปกครองเศรษฐกิจ ประวัติศาสตร์สภาพภูมิ ประเทศ ประชากร การศึกษา ขนบธรรมเนียมประเพณีและศิลปวัฒนธรรม	3(3/3-0-0)
CN 8023	ความรู้เบื้องต้นเกี่ยวกับวัฒนธรรมจีน (Introduction to China Culture) Prerequisite : ไม่มี ความรู้เกี่ยวกับปรัชญา จริยธรรมของจีนยุคโบราณก่อนราชวงศ์ฉินและอื่น แนวความคิดและปรัชญาในยุคต่างๆ ต่อมา รวมทั้งประวัติศาสตร์ ภูมิศาสตร์ ศิลปะสังคม ประเพณีและวิถีชีวิตของชาวจีน เทศกาลสำคัญของจีน	3(3/3-0-0)
CN 8033	การอ่านเอกสารจีนโบราณ (Selected Reading if Literature) Prerequisite : ไม่มี ทักษะการอ่านและบรรยายสรุปเอกสารโบราณด้านวรรณคดีจีน ขอบเขตเนื้อหาของเอกสารทางวรรณคดีที่เกี่ยวข้อง ความสามารถในการอ่านเอาเรื่อง วิพากษ์วิจารณ์ผลงานและรูปแบบต่างๆ ความเคลื่อนไหวในวงวิชาการด้านวรรณคดี การเขียนรายงานสาระสำคัญของเอกสารที่อ่านการวางรากฐานเพื่อทำงานวิจัยในอนาคต	3(3/3-0-0)
CN 8113	ประวัติศาสตร์วรรณคดีจีน (Chinese Literature History) Prerequisite : ไม่มี ผลงานเอกของวรรณคดีจีนทุกยุคทุกสมัย ความเปลี่ยนแปลงของพัฒนาการทางวรรณคดีจีน ตั้งแต่ศิลปะวรรณคดีของยุคโบราณ กวีนิพนธ์ของยุคก่อนราชวงศ์ฉิน กวีนิพนธ์และความเรียงจากยุคอื่นถึงราชวงศ์ถัง นิยายยุคราชวงศ์หยวน หิมิงและชิง รวมทั้งความเปลี่ยนแปลงของแนวความคิดทางวรรณคดีในแต่ละยุคสมัย	3(3/3-0-0)
CN 8123	กระแสใหม่และความนิยมของวรรณคดีสมัยใหม่ (Ideological Trend and Issues of Modern Chinese Literature) Prerequisite : ไม่มี วรรณกรรมสมัยใหม่ของจีนตั้งแต่ปีสถาปนาสาธารณรัฐประชาชนจีนถึงปลายศตวรรษที่ 20 กระบวนการเปลี่ยนแปลงในการสร้างสรรค์งาน การวิเคราะห์แง่มุม	3(3/3-0-0)

ของแนวทางการประพันธ์ของสำนักทฤษฎีต่าง ๆ ลักษณะพิเศษของงานสร้างสรรค์ตามแนวทางการการประพันธ์ของทฤษฎีต่าง ๆ สาเหตุซับซ้อนที่ทำให้เกิดลักษณะพิเศษ รวมทั้งประมวลกฎเกณฑ์ทั่วไปแห่งการสร้างสรรค์งานทางวรรณกรรมจากการเปรียบเทียบและสรุปจากแนวทางของสำนักทฤษฎีต่างๆ

CN 8133 กระแสใหม่และความนิยมของวรรณคดีร่วมสมัย 3(3/3-0-0)
(Ideological Trend and School of Contemporary Chinese Literature)

Prerequisite : ไม่มี

วรรณกรรมร่วมสมัยของจีนตั้งแต่ปีสถาปนาสาธารณรัฐประชาชนจีนถึงปลายศตวรรษที่ 20 ลักษณะพิเศษทางความคิดและศิลปะการประพันธ์อันมีความเป็นเอกลักษณ์ของตัวนักเขียน ความเรียงและผลงานความเรียง ขบวนการของพัฒนาการทางจิตวิทยาของปัญญาชน ความหมายและความสำคัญแห่งยุคทางแนวความคิดและวัฒนธรรมที่นักเขียนความเรียงให้ความสนใจ รวมทั้งศึกษากฎเกณฑ์ทั่วไปทางศิลปะของการพัฒนาของความเรียง โดยวิธีวิเคราะห์เปรียบเทียบปรัชญา สุนทรียศาสตร์ และจิตวิทยา

CN 8143 สุนทรียศาสตร์ในภาษาจีน 3(3/3-0-0)
(Chinese Rhetoric)

Prerequisite : CN 8113 ประวัติวรรณคดีจีน

ความรู้เกี่ยวกับความงามและความไพเราะทางภาษา คำอ่าน คำศัพท์ และไวยากรณ์ที่เกี่ยวข้องกับความสุนทรีย์ของภาษา วิธีการใช้ถ้อยคำและรูปประโยคให้กะทัดรัด รูปแบบต่างๆ ของความสุนทรีย์ทางภาษา

CN 8313 วรรณกรรมจีนในประเทศไทย 3(3/3-0-0)
(Chinese Literature in Thailand)

Prerequisite : ไม่มี

ภูมิหลังและการก่อเกิดวรรณกรรมจีนในประเทศไทย วงการวรรณกรรมตั้งแต่ ค.ศ. 1938 จนถึงปัจจุบัน กลุ่มนักประพันธ์ต่าง ๆ ในประเทศไทย วรรณกรรมชิ้นเอกของนักเขียนไทยเชื้อสายจีนแนวคิด เนื้อหาและรูปลักษณ์ของงานวรรณกรรมจีนและเผยแพร่วรรณกรรมจีนในประเทศไทย

CN 8323 วรรณกรรมจีนในเอเชียอาคเนย์ 3(3/3-0-0)
(Chinese Literature and Chinese Education of southeast Asia)

Prerequisite : CN 8313 วรรณกรรมจีนในประเทศไทย

ประวัติและลักษณะงานวรรณกรรมจีนปัจจุบันในแต่ละประเภทของเอเชียอาคเนย์ความสัมพันธ์ระหว่างวรรณกรรมในกลุ่มประเทศเอเชียอาคเนย์กับวรรณกรรมจีนในประเทศไทย แนวความคิด ผลกระทบของวรรณกรรมโลกที่มีอิทธิพลต่อวรรณกรรมจีนในกลุ่มประเทศเอเชียอาคเนย์ ปัญหาที่เกี่ยวข้องกับโอกาสการดำรงอยู่ของวรรณกรรมจีนในกลุ่มประเทศอาคเนย์กับการศึกษาภาษาจีน รวมทั้งความรู้สึกรักและสภาพจิตใจของชาวจีนและผู้มีเชื้อสายจีนในประเทศไทยอาคเนย์

2. หมวดวิชาเลือก

CN 8213 หลักทั่วไปวิชาวรรณคดี 3(3/3-0-0)
(Principle of Literature)

Prerequisite : CN 8113 ประวัติวรรณคดีจีน

ความรู้เบื้องต้นและทฤษฎีต่างๆ ของวรรณคดี พื้นฐานทางทฤษฎีเกี่ยวกับการนิพนธ์และวิจารณ์วรรณคดีจีน ความสามารถในการสร้างสรรค์งานทางวรรณกรรม

CN 8223 การนิพนธ์และวิจารณ์กวีนิพนธ์ 3(3/3-0-0)
(Creation and Appreciation of Poetry)

Prerequisite : CN 8113 ประวัติวรรณคดีจีน

กวีนิพนธ์ของจีนและต่างประเทศตั้งแต่โบราณถึงปัจจุบัน ลักษณะพื้นฐานของกวีนิพนธ์ความคิดและการสร้างสรรค์งานกวีนิพนธ์ การใช้จินตนาการและจินตภาพทางกวีนิพนธ์ และรูปแบบลีลาและมุมมองทางสุนทรียศาสตร์ จิตวิทยาในการสร้างสรรค์งานกวีนิพนธ์ หลักทั่วไปแห่งการนิพนธ์และการวิเคราะห์กวีนิพนธ์จีน

CN 8233 หลักเบื้องต้นวิชาภาษาศาสตร์ 3(3/3-0-0)
(Introduction to Linguistics)

Prerequisite : ไม่มี

พื้นฐานทฤษฎีและหลักการเบื้องต้นของภาษาศาสตร์ ความรู้เบื้องต้นเกี่ยวกับภาษาศาสตร์ และวิธีการศึกษาวิจัยภาษา กฎเกณฑ์และรูปแบบของภาษาจีน การวางรากฐานที่ดีในการเรียนรู้ภาษาจีนและการประยุกต์ใช้ในภาคปฏิบัติ

CN 8333 วรรณคดีเปรียบเทียบไทย-จีน 3(3/3-0-0)

(Thai-Chinese Comparative Literature)

Prerequisite : CN 8313 วรรณกรรมจีนในประเทศไทย

ลักษณะพื้นฐานของวรรณคดีไทยและจีน ความเกี่ยวข้องและอิทธิพลของวรรณคดีอินเดีย ตะวันตกต่อวรรณกรรมไทย-จีน วิธีการคัดสรรผลงานวรรณคดีไทย-จีนเพื่อศึกษาเปรียบเทียบหลักและทฤษฎีเปรียบเทียบ ตัวอย่างการเปรียบเทียบผลงานชิ้นเอกของไทย-จีน

CN 8343 วรรณคดีจีนสมัยใหม่และร่วมสมัยในประเทศไทย 3(3/3-0-0)
(Modern and Contemporary Chinese Literature in Thailand)

Prerequisite : CN 8113 ประวัติวรรณคดีจีน

วรรณกรรมจีนในประเทศไทยตั้งแต่รัชกาลที่ 6 จนถึงปัจจุบันโดยศึกษาประวัติความเป็นมาและสภาพปัจจุบันของงานวรรณกรรมจีนในประเทศไทย ความเกี่ยวข้องระหว่างวรรณกรรมจีนในประเทศไทยกับวรรณกรรมไทยในประเทศไทย แนวความคิดทางวรรณกรรมโลกที่มีอิทธิพลต่อวรรณกรรมจีนในประเทศไทย

3. หมวดวิทยานิพนธ์/ศึกษาอิสระ

CN 8436 วิทยานิพนธ์ 1 6(0-0-6/P)

Thesis 1

Prerequisite : รายวิชาบังคับทุกรายวิชา

การเสนอหัวข้อและค้นคว้าวิจัยเก็บข้อมูลเบื้องต้นเกี่ยวกับวรรณกรรมจีนสมัยใหม่และร่วมสมัย การเขียนเค้าโครงและแผนการเขียนศึกษาวิจัย ภายใต้ความร่วมมือและแนะนำของอาจารย์ที่ปรึกษาวิทยานิพนธ์

CN 8446 วิทยานิพนธ์ 2 6(0-0-6/P)

Thesis 2

Prerequisite : CN 8436

การเขียนงานวิจัยตามเค้าโครงและแผนการเขียนวิจัยที่กำหนด การเตรียมความพร้อมในการสอบวิทยานิพนธ์ ภายใต้ความร่วมมือและแนะนำของอาจารย์ที่ปรึกษาวิทยานิพนธ์





ผศ. ดร. อุไรพรรณ เจนวาณิชยานนท์
ประธานกรรมการบัณฑิตศึกษา
ประจำคณะภาษาและวัฒนธรรมจีน



อาจารย์ ดร. ธเนศ อิมสำราญ
ประธานกรรมการประจำหลักสูตร
ศิลปศาสตรมหาบัณฑิต
สาขาวิชาการสอนภาษาจีน



เรียนรู้เพื่อรับใช้สังคม

หลักสูตรศิลปศาสตรมหาบัณฑิต
สาขาวิชาการสอนภาษาจีน
Master of Arts (Teaching Chinese)

อาจารย์ผู้รับผิดชอบหลักสูตร

อ.ดร. ธเนศ อิมสำราญ

ศศ.บ. (เกียรตินิยมอันดับหนึ่ง) ภาษาจีน
มหาวิทยาลัยหัวเฉียวเฉลิมพระเกียรติ
M.A. (Teaching Chinese for Foreigners)
Beijing Normal University, P.R. China
Ph.D. (Linguistics and Applied Linguistics)
Beijing Normal University, P.R. China

ศ.ดร. หลี่ จื่อหยง

B.A. (Chinese Language and Literature)
School of Humanity Wenzhou University, P.R. China
M.A. (Modern Chinese)
Zhejiang University, P.R. China
Ph.D. (Linguistics and Applied Linguistics)
Nanjing University, P.R. China

รศ.ดร. หวง ไห่ยวิน

B.A. (Chinese Language and Literature)
College of Guangxi University, P.R. China
M.A. (Chinese Language and Literature)
College of Guangxi University, P.R. China
Ph.D. (History and Culture)
Minzu University of China, P.R. China

ผศ. ชุน เฝิงเฟย

B.A. (English Education)
Fuyang Teachers' College, P.R. China
M.A. (Linguistics and Applied Linguistics)
Shanghai Normal University, P.R. China

อาจารย์สายฝน วรรณสินธพ

ศศ.บ. (ภาษาจีน)
มหาวิทยาลัยธุรกิจบัณฑิต
M.A. (Modern Chinese)
Beijing Language and Culture University, P.R. China



หลักสูตรศิลปศาสตรมหาบัณฑิต
สาขาวิชาการสอนภาษาจีน
Master of Arts (Teaching Chinese)

ชื่อและอักษรย่อปริญญา

ชื่อเต็ม (ภาษาไทย) : ศิลปศาสตรมหาบัณฑิต
(การสอนภาษาจีน)

ชื่อย่อ (ภาษาไทย) : ศศ.ม. (การสอนภาษาจีน)

ชื่อเต็ม (ภาษาอังกฤษ) : Master of Arts (Teaching Chinese)

ชื่อย่อ (ภาษาอังกฤษ) : M.A. (Teaching Chinese)

วัตถุประสงค์ของหลักสูตร

1. เพื่อผลิตบัณฑิตที่มีความรู้ความสามารถ และทักษะด้านการสอนที่ทันสมัย
2. เพื่อผลิตบัณฑิตที่สามารถนำความรู้ และประสบการณ์ที่เรียนรู้ไปใช้ให้เกิดประโยชน์ต่อการเรียนการสอนภาษาจีนให้เกิดประสิทธิภาพสูงสุด
3. เพื่อผลิตบัณฑิตที่มีความรู้ความสามารถในการศึกษาค้นคว้าและวิจัย เพื่อพัฒนาการเรียนการสอนให้มีประสิทธิภาพยิ่งขึ้น
4. เพื่อผลิตบัณฑิตให้ตระหนักถึงความสำคัญของภาษาจีน เพื่อนำไปสู่การเข้าใจประเพณีและวัฒนธรรมจีนได้อย่างลึกซึ้ง
5. เพื่อผลิตบัณฑิตให้มีจิตสำนึกในการประกอบวิชาชีพครู ทั้งในด้านคุณธรรมและจริยธรรม

คุณสมบัติของผู้มีสิทธิ์สมัครเข้าศึกษา

รับสมัครนักศึกษาไทยและต่างชาติที่สามารถสื่อสารภาษาจีนได้เป็นอย่างดี โดยหากผู้สมัครเข้าศึกษามีเจ้าของภาษาจีน จะต้องแสดงผลสอบวัดระดับความรู้ภาษาจีน (HSK) ระดับ 4 (ระดับกลาง) ขึ้นไป ผู้สมัครจะต้องเป็นผู้ที่มีสุขภาพแข็งแรงและผ่านการตรวจสุขภาพตามหลักเกณฑ์ของมหาวิทยาลัย และตามเกณฑ์ต่อไปนี้

1. ผู้สมัครเป็นผู้สำเร็จการศึกษาระดับปริญญาตรีในสาขาวิชาศิลปศาสตร์หรือมนุษยศาสตร์ทางด้านภาษาจีน หรือเป็น



ผู้สำเร็จการศึกษาระดับปริญญาตรีสาขาวิชาอื่นจากสถาบันอุดมศึกษาที่สำนักงานคณะกรรมการการอุดมศึกษารับรอง โดยมีคะแนนเฉลี่ยสะสมตลอดหลักสูตรไม่ต่ำกว่า 2.50 และ

2. กรณีที่ผู้สมัครไม่มีผลสอบวัดระดับความรู้ภาษาจีน (HSK) จะต้องสอบผ่านตามเกณฑ์การวัดระดับความรู้ภาษาจีนตามที่คณะกำหนด สำหรับผู้ที่สอบไม่ผ่านจะต้องลงทะเบียนเรียนในรายวิชาปรับพื้นฐานภาษาจีนจนกว่าจะสอบผ่านการวัดระดับความรู้ภาษาจีน (HSK) ระดับ 4 (ระดับกลาง) ขึ้นไป

การรับสมัครและการคัดเลือกเข้าเป็นนักศึกษา

รับสมัครนักศึกษาไทยและต่างชาติที่สามารถสื่อสารภาษาจีนได้เป็นอย่างดี โดยหากผู้สมัครเข้าศึกษามีค่าใช้จ่ายของภาษาจีน จะต้องไม่มีผลสอบวัดระดับความรู้ภาษาจีน (HSK) ระดับ 4 (ระดับกลาง) ขึ้นไป

ระยะเวลาการศึกษา

นักศึกษาสามารถสำเร็จการศึกษาตามหลักสูตรได้ภายใน 2 ปีการศึกษา และอย่างมากไม่เกิน 5 ปีการศึกษา ทั้งนี้ให้นับจากภาคการศึกษาแรกที่ขึ้นทะเบียนเป็นนักศึกษา

โครงสร้างของหลักสูตร

นักศึกษาจะต้องศึกษารายวิชาตามโครงสร้างหลักสูตรไม่น้อยกว่า 39 หน่วยกิต โดยนักศึกษาสามารถเลือกศึกษาตามโครงสร้างหลักสูตรแผน ก หรือแผน ข

แผน ก เป็นแผนการศึกษาที่เน้นการวิจัย โดยมีการทำวิทยานิพนธ์ซึ่งเทียบค่าได้ไม่น้อยกว่า 12 หน่วยกิต

แผน ข เป็นแผนการศึกษาที่เน้นการศึกษา รายวิชา โดยไม่ต้องทำวิทยานิพนธ์ นักศึกษาต้องลงทะเบียนรายวิชา

การศึกษาอิสระจำนวน 6 หน่วยกิต และต้องสอบประเมินผลความรู้ข้อเขียนและปากเปล่า

หมวดวิชา	แผน ก (หน่วยกิต)	แผน ข (หน่วยกิต)
วิชาเสริมพื้นฐาน	ไม่นับหน่วยกิต	ไม่นับหน่วยกิต
วิชาบังคับ	18	18
วิชาเลือก	9	15
วิทยานิพนธ์	12	-
การศึกษาอิสระ และ การสอบประเมินผลความรู้	-	6
รวม	38	38

องค์ประกอบหลักสูตร

หน่วยกิต
(บรรยาย-ปฏิบัติ-ฝึกงาน)

หมวดวิชาเสริมพื้นฐาน

CN 0810 เสริมพื้นฐานภาษาจีน ไม่นับหน่วยกิต

หมวดวิชาบังคับ ไม่น้อยกว่า 18 หน่วยกิต

CN 8003	ระเบียบวิธีวิจัย	3(3/3-0-0)
CN 8603	ทฤษฎีภาษาศาสตร์ภาษาจีน	3(3/3-0-0)
CN 8613	หลักและการสอนไวยากรณ์จีน	3(2/2-1/2-0)
CN 8623	ทฤษฎีการสอนภาษาจีนเป็นภาษาที่สอง	3(3/3-0-0)
CN 8633	การพัฒนาหลักสูตรภาษาจีน	3(3/3-0-0)
CN 8642	สัมมนาการเรียนการสอนภาษาจีนเป็นภาษาที่สอง	2(2/2-0-0)
CN 8651	การฝึกปฏิบัติการสอนภาษาจีน	1(0-1/3-0)

หมวดวิชาเลือก (แผน ก.เรียน 9 หน่วยกิต/แผน ข.เรียน 15 หน่วยกิต)

CN 8713	การสอนวิชาการฟัง-พูดภาษาจีน	
CN 8723	การสอนวิชาการออกเสียงภาษาจีน	3(2/2-1/2-0)
CN 8733	การสอนวิชาการอ่าน-เขียนภาษาจีน	3(2/2-1/2-0)
CN 8743	การสอนวิชาตัวอักษรจีน	3(2/2-1/2-0)
CN 8753	การสอนวิชาวัฒนธรรมจีน	3(2/2-1/2-0)
CN 8763	การพัฒนาสื่อการสอนภาษาจีน	3(2/2-1/2-0)
CN 8773	การศึกษารูปแบบการรับรู้ในภาษาที่สอง	3(3/3-0-0)
CN 8783	การเขียนตำราภาษาจีน	3(3/3-0-0)
CN 8793	จิตวิทยาการเรียนรู้	3(3/3-0-0)

วิทยานิพนธ์ / การศึกษาอิสระ

แผน ก (ทำวิทยานิพนธ์)

CN 8836	วิทยานิพนธ์ 1	6(0-0-6/P)
CN 8846	วิทยานิพนธ์ 2	6(0-0-6/P)

แผน ข (การศึกษาอิสระ)

CN 8856	การศึกษาอิสระ	6(0-0-6/P)
---------	---------------	------------

แผนการศึกษา

ปีที่ 1 ภาคการศึกษาที่ 1

แผน ก. (ทำวิทยานิพนธ์)

วิชาพื้นฐาน	ไม่นับหน่วยกิต
CN 0810 เสริมพื้นฐานภาษาจีน	-
วิชาบังคับ	12 หน่วยกิต
CN 8003 ระเบียบวิธีวิจัย	3(3/3-0-0)
CN 8603 ทฤษฎีภาษาศาสตร์ภาษาจีน	3(3/3-0-0)
CN 8613 หลักและการสอนไวยากรณ์จีน	3(2/2-1/2-0)
CN 8623 ทฤษฎีการสอนภาษาจีนเป็นภาษาที่สอง	3(3/3-0-0)

ปีที่ 1 ภาคการศึกษาที่ 1

แผน ข. (ไม่ทำวิทยานิพนธ์)

วิชาพื้นฐาน	ไม่นับหน่วยกิต
CN 0810 เสริมพื้นฐานภาษาจีน	-
วิชาบังคับ	12 หน่วยกิต
CN 8003 ระเบียบวิธีวิจัย	3(3/3-0-0)
CN 8603 ทฤษฎีภาษาศาสตร์ภาษาจีน	3(3/3-0-0)
CN 8613 หลักและการสอนไวยากรณ์จีน	3(2/2-1/2-0)
CN 8623 ทฤษฎีการสอนภาษาจีนเป็นภาษาที่สอง	3(3/3-0-0)

ปีที่ 1 ภาคการศึกษาที่ 2

แผน ก. (ทำวิทยานิพนธ์)

วิชาบังคับ	5 หน่วยกิต
CN 8633 การพัฒนาหลักสูตรภาษาจีน	3(3/3-0-0)
CN 8642 สัมมนาการเรียนการสอนภาษาจีนเป็นภาษาที่สอง	2(2/2-0-0)
วิชาเลือก	6 หน่วยกิต
CN	3(3/3-0-0)
CN	3(3/3-0-0)

ปีที่ 1 ภาคการศึกษาที่ 2

แผน ข. (ไม่ทำวิทยานิพนธ์)

วิชาบังคับ	5 หน่วยกิต
CN 8633 การพัฒนาหลักสูตรภาษาจีน	3(3/3-0-0)
CN 8642 สัมมนาการเรียนการสอนภาษาจีนเป็นภาษาที่สอง	2(2/2-0-0)
วิชาเลือก	6 หน่วยกิต
CN	3(3/3-0-0)
CN	3(3/3-0-0)

ปีที่ 1 ภาคฤดูร้อน
แผน ก. (ทำวิทยานิพนธ์)
 วิชาบังคับ 6 หน่วยกิต
 CN 8836 วิทยานิพนธ์ 1 6(0-0-6/P)
 วิชาเลือก 3 หน่วยกิต
 CN 3(3/3-0-0)

ปีที่ 1 ภาคฤดูร้อน
แผน ข. (ไม่ทำวิทยานิพนธ์)
 วิชาเลือก 6 หน่วยกิต
 CN 3(3/3-0-0)
 CN 3(3/3-0-0)

ปีที่ 2 ภาคการศึกษาที่ 1
แผน ก. (ทำวิทยานิพนธ์)
 วิชาบังคับ 7 หน่วยกิต
 CN 8651 การฝึกปฏิบัติการสอนภาษาจีน 1(0-1/3-0)
 CN 8846 วิทยานิพนธ์ 2 6(0-0-6/P)

ปีที่ 2 ภาคการศึกษาที่ 1
แผน ข. (ไม่ทำวิทยานิพนธ์)
 วิชาบังคับ 7 หน่วยกิต
 CN 8651 การฝึกปฏิบัติการสอนภาษาจีน 1 (0-1/3-0)
 CN 8856 การศึกษาอิสระ 6(0-0-6/P)

ปีที่ 2 ภาคการศึกษาที่ 2
แผน ก. (ทำวิทยานิพนธ์)
 (รักษาสภาพนักศึกษา)

ปีที่ 2 ภาคการศึกษาที่ 2
แผน ข. (ไม่ทำวิทยานิพนธ์)
 (รักษาสภาพนักศึกษา)



หลักสูตรศิลปศาสตรมหาบัณฑิต สาขาวิชาการสอนภาษาจีน

คำอธิบายรายวิชา

หมวดวิชาเสริมพื้นฐาน
 CN 0810 เสริมพื้นฐานภาษาจีน **ไม่นับหน่วยกิต**
 (Intensive Chinese : 汉语基础强化)
 วิชาบังคับก่อน : ไม่มี

ทักษะการฟัง พูด อ่าน เขียน แปลภาษาจีนระดับสูง ศึกษาสรุปประโยค ไวยากรณ์ และเนื้อหาที่มีความยาวซับซ้อน เทคนิควิธีการและทักษะการเขียนถ่ายทอดความหมายด้วยประโยคภาษาจีนระดับสูง เทคนิคในการสอบวัดระดับความรู้ภาษาจีน (HSK)
 先修: 无
 高级汉语听说读写译、句型、语法以及复杂的语句, 高级汉语写作技巧, 汉语水平考试技能。

หมวดวิชาบังคับ
 CN 8003 ระเบียบวิธีวิจัย **3(3/3-0-0)**
 (Research Methodology : 研究方法论)
 วิชาบังคับก่อน : ไม่มี

แนวคิด หลักการ รูปแบบขั้นตอนและวิธีการของการดำเนินการวิจัย ประเภทการวิจัยเชิงปริมาณและเชิงคุณภาพ การค้นหาปัญหา การออกแบบการวิจัย การออกแบบและสร้างเครื่องมือการวิจัย การเลือกตัวอย่าง แหล่งที่มาและวิธีเก็บข้อมูล การวิเคราะห์ข้อมูล การเขียนรายงานการวิจัย รวมถึงการนำเสนอผลการวิจัย และจรรยาบรรณของนักวิจัย โดยนักศึกษาต้องฝึกปฏิบัติการทำโครงการวิจัย
 先修: 无

研究的思路、原则、程序和方法; 研究的形式: 定量研究方法、定性研究方法; 研究的问题、设计研究形式、研究工具、研究对象、收集资料、分析资料、撰写研究报告; 研究人员的职业道德; 要求学生练习制作研究项目。

CN 8603 ทฤษฎีภาษาศาสตร์ภาษาจีน **3(3/3-0-0)**
 (Chinese Linguistics : 汉语语言学概论)
 วิชาบังคับก่อน : ไม่มี

หลักการและทฤษฎีเกี่ยวกับภาพรวมของหลักภาษาจีน ความสัมพันธ์และการประยุกต์ใช้ระหว่างหลักภาษาศาสตร์ทั่วไปกับภาษาจีนปัจจุบัน การศึกษาวิจัยการประกอบกันของเสียงและการเปลี่ยนแปลงของเสียง ระบบโครงสร้างของคำและอักษรจีน หลักการ โครงสร้างไวยากรณ์ต่างๆ การเปรียบเทียบและวิเคราะห์คำใกล้เคียงในภาษาจีน
 先修: 无

包括汉语语言学概论, 语言学与现代汉语的关系及其应用, 语音组成与变化的研究, 汉语字词的结构, 各种语法结构和理论, 汉语同音词的对比与分析。

CN 8613 หลักและการสอนไวยากรณ์จีน **3(2/2-1/2-0)**
 (Principles and Teaching Chinese Grammar : 汉语语法学)
 วิชาบังคับก่อน : ไม่มี

ความรู้ ความเข้าใจในหลักไวยากรณ์จีนกลางเชิงลึก วิธีการวิเคราะห์ศึกษารูปแบบโครงสร้างการประกอบของคำ วลี และประโยค วิเคราะห์ความเหมือนและความแตกต่างระหว่างไวยากรณ์จีนกับไวยากรณ์ไทยหรือภาษาต่างประเทศอื่น ศึกษาปัญหาและแนวทางแก้ไขเพื่อนำไปประยุกต์ใช้ในการเรียนการสอน การวิเคราะห์ศึกษางานวิจัยที่เกี่ยวข้อง การทดลองสอนที่มุ่งเน้นพัฒนาทักษะการสอนวิชาไวยากรณ์จีนเป็นสำคัญ

先修: 无
 对汉语语法、词、词组及句子的组成结构形式进行深度的分析, 将汉语语法和泰语语法或其他语言语法进行对比分析归纳其异同, 了解问题及其解决方法, 以应用于教学方面, 以及进行汉语语法教学示范。

CN 8623 ทฤษฎีการสอนภาษาจีนเป็นภาษาที่สอง **3(3/3-0-0)**
 (Teaching Chinese as a Second Language : 对外汉语教学理论)
 วิชาบังคับก่อน: ไม่มี

หลักการและทฤษฎีเกี่ยวกับการเรียนการสอนภาษาจีนเป็นภาษาที่สอง เทคนิคและวิทยาการจัดการรูปแบบการเรียนการสอน การประยุกต์นวัตกรรมสมัยใหม่ในการบูรณาการเรียนการสอน รวมถึงการผลิตและเลือกสรรสื่อต่างๆเพื่อการเรียนรู้ ทั้งนี้โดยมุ่งเน้นที่ตัวผู้เรียนเป็นสำคัญ เทคนิคและหลักเกณฑ์การประเมินผล การวิเคราะห์ผลการประเมินตามสภาพจริง

先修: 无
 包括对外汉语的教学理论, 将已有创新方案及自我创新方案选择运用于以学生为中心的教学方式中, 评估的原则和技巧, 对现实状况的评估结果进行分析。

CN 8633 การพัฒนาหลักสูตรภาษาจีน **3(3/3-0-0)**
 (Chinese Language Curriculum Development : 汉语课程发展)
 วิชาบังคับก่อน: ไม่มี

ศึกษาหลักการพัฒนาและปฏิรูปหลักสูตรการเรียนการสอนภาษาจีนให้มีมาตรฐานระดับสากล วิเคราะห์ความสัมพันธ์ของกระบวนการพัฒนาหลักสูตร การจัดการด้านวัตถุประสงค์ โครงสร้าง และเนื้อหาของหลักสูตร ตลอดจนสภาพสังคมที่กำลังเติบโตในปัจจุบัน โดยควบคู่ไปกับกระบวนการเรียนการสอนที่เน้นตัวผู้เรียนเป็นสำคัญ

先修: 无
 发展与改善汉语教学大纲, 以符合国际标准, 分析大纲发展的过程、大纲内容以及现实不断发展的社会状况和以学生为中心的教学方式的关系。

CN 8642 สัมมนาการเรียนการสอนภาษาจีนเป็นภาษาที่สอง **2(2/2-0-0)**
 (Teaching Chinese as a Second Language Seminar : 对外汉语教学专题讨论)
 วิชาบังคับก่อน : ไม่มี

การวิเคราะห์ข้อช่วยการทำวิจัยโดยภาพรวมเกี่ยวกับการเรียนการสอนภาษาจีนเป็นภาษาที่สอง การศึกษารูปแบบงานวิจัยตามสภาพจริง บทบาทและความสำคัญของงานวิจัยที่ส่งผลต่อการเรียนการสอนภาษาจีน ระเบียบและหลักเกณฑ์ในการร่วมสัมมนาหรือการจัดสัมมนาโดยทั่วไป การเข้าร่วมโครงการงานวิจัยหรือเข้าร่วมบรรยายในงานสัมมนาในประเทศหรือต่างประเทศ

先修: 无
 进行分析中国和其他国家的第二语言教学理论, 汉语教学现实状况研究, 对汉语教学的影响进行讨论与分析, 研究研讨会的规则和标准以及参加与对外汉语教学相关的国内或国外研讨会。

CN 8651 การฝึกปฏิบัติการสอนภาษาจีน **1(0-1/3-0)**
 (Practicum : 汉语教学实习)
 วิชาบังคับก่อน : CN 8623 ทฤษฎีการสอนภาษาจีนเป็นภาษาที่สอง

การฝึกปฏิบัติการสอน การจัดการกระบวนการเรียนรู้ การทำแผนการสอนและการจัดทำสื่อการสอน การเลือกใช้เทคนิคการสอนที่สอดคล้องกับการจัดการเรียนรู้ การวัดผลและประเมินผลการเรียนรู้ การให้ข้อมูลย้อนหลังเพื่อพัฒนาการสอน

先修: CN 8623 对外汉语教学理论
 将对对外汉语教学理论进行教学示范, 写教案, 选择符合教学的评估方法, 写报告以及举办讨论会讨论与分析教学经验。

หมวดวิชาเลือก

CN 8713 การสอนวิชาการฟัง-พูดภาษาจีน 3(2/2-1/2-0)
(Teaching Chinese Listening and Speaking : 汉语听力与口语教学法)

วิชาบังคับก่อน : ไม่มี

การศึกษาหลักการ แนวทางและบทบาทของทฤษฎีการสอนภาษาจีนโดยมุ่งเน้นทักษะการฟัง-พูด เป็นหลัก เทคนิคและการบูรณาการเรียนการสอนที่มุ่งเน้นทักษะการฟัง-พูดและทักษะอื่น ๆ เข้าด้วยกันอย่างเป็นระบบและมีประสิทธิภาพ การวิเคราะห์ปัญหาและแนวทางแก้ไขที่ส่งผลต่อทักษะการฟัง-พูดของผู้เรียน ศึกษาและสังเกตการณ์การเรียนการสอนวิชาภาษาจีนในสถานศึกษาต่างๆ การวิเคราะห์ศึกษาผลงานการวิจัยที่เกี่ยวข้อง การทดลองสอนที่มุ่งเน้นพัฒนาทักษะการฟัง-พูดเป็นสำคัญ

先修: 无

包括以听力与口语为主的教学原则、角色和理论, 融合了听力、口语及其他方面的汉语教学技巧, 学习尝试对学习者的听力与口语问题进行分析与解决, 以提高学习者的听力与口语为主的试教, 了解与观摩各个学校的汉语教学, 了解与分析有关文献, 以及进行汉语听力与口语教学示范。

CN 8723 การสอนวิชาการออกเสียงภาษาจีน 3(2/2-1/2-0)
(Teaching Chinese Pronunciation : 汉语语音教学法)

วิชาบังคับก่อน : ไม่มี

การศึกษาหลักการ แนวทางและบทบาทของทฤษฎีการสอนภาษาจีนโดยมุ่งเน้นทักษะการออกเสียงเป็นหลัก เทคนิคและการบูรณาการเรียนการสอนที่มุ่งเน้นทักษะการออกเสียง หลักการและแนวทางการวิเคราะห์กราฟเสียงของผู้เรียนผ่านทางเทคโนโลยีที่ทันสมัยและมีคุณภาพ การวิเคราะห์ปัญหาและแนวทางแก้ไขที่ส่งผลต่อการออกเสียงภาษาจีนของผู้เรียน การทดลองสอนที่มุ่งเน้นพัฒนาทักษะการออกเสียงภาษาจีนเป็นสำคัญ

先修: 无

以发音为主的教学原则、角色和理论, 将学习者的发音融合于汉语教学, 采用先进的技术工具展示出学习者发音的曲线表从而分析其原则与方法, 分析学习者汉语正音发音问题的影响因素并找到解决该问题的方式, 以及进行汉语语音教学示范。

CN 8733 การสอนวิชาการอ่าน-เขียนภาษาจีน 3(2/2-1/2-0)
(Teaching Chinese Reading and Writing : 汉语阅读与写作教学法)

วิชาบังคับก่อน : ไม่มี

การศึกษาหลักการ แนวทางและบทบาทของทฤษฎีการสอนภาษาจีนโดยมุ่งเน้นทักษะการอ่าน-เขียนเป็นหลัก เทคนิค และการบูรณาการเรียนการสอนที่มุ่งเน้นทักษะการอ่าน-เขียนและทักษะอื่นๆเข้าด้วยกันอย่างเป็นระบบและมีประสิทธิภาพ การวิเคราะห์ปัญหาและแนวทางแก้ไขที่ส่งผลต่อทักษะการอ่าน-เขียนของผู้เรียน ศึกษาและสังเกตการณ์การเรียนการสอนวิชาภาษาจีนในสถานศึกษาต่างๆ การวิเคราะห์ศึกษาผลงานการวิจัยที่เกี่ยวข้อง การทดลองสอนที่มุ่งเน้นพัฒนาทักษะการอ่าน-เขียนเป็นสำคัญ

先修: 无

以阅读与写作为主的教学原则、角色和理论, 融合阅读、写作及其它方面的汉语教学技巧, 分析学习者阅读与写作能力的影响因素并找到该问题的解决方式, 以阅读与写作为主进行试教, 了解与分析有关文献, 以及进行汉语阅读与写作教学示范。

CN 8743 การสอนวิชาตัวอักษรจีน 3(2/2-1/2-0)
(Teaching Chinese Characters : 汉字教学法)

วิชาบังคับก่อน : ไม่มี

การศึกษาหลักการ แนวทางและบทบาทของทฤษฎีการสอนภาษาจีนโดยมุ่งเน้นที่ตัวอักษรจีนเป็นหลัก เทคนิคและการบูรณาการเรียนการสอนที่มุ่งเน้นความเข้าใจด้านตัวอักษรจีนและศาสตร์อื่นๆที่มีความเกี่ยวข้องกับตัวอักษรจีนเข้าด้วยกันอย่างเป็นระบบและมีประสิทธิภาพ การวิเคราะห์ปัญหาและแนวทางแก้ไขที่ส่งผลต่อความเข้าใจด้านอักษรจีนของผู้เรียน การวิเคราะห์ศึกษาผลงานการวิจัยที่เกี่ยวข้อง การทดลองสอนที่มุ่งเน้นพัฒนาทักษะการสอนวิชาตัวอักษรจีนเป็นสำคัญ

先修: 无

以汉字为主的教学原则、角色和理论, 融合汉字及其它方面的汉语教学技巧, 分析影响学习者对汉字的理解能力的因素并找到该问题的解决方式, 了解与分析有关文献, 以及进行汉字教学示范。

CN 8753 การสอนวิชาวัฒนธรรมจีน 3(2/2-1/2-0)
(Teaching Chinese Culture : 中国文化教学法)

วิชาบังคับก่อน : ไม่มี

การศึกษาหลักการ แนวทางและบทบาทของทฤษฎีการสอนวิชาวัฒนธรรมจีน โดยอาศัยทักษะทางภาษาจีนทั้ง 4 ด้าน (ฟัง พูด อ่าน เขียน) เทคนิคและการบูรณาการเรียนการสอนที่มุ่งพัฒนาด้านตัวภาษาและความรู้เกี่ยวกับวัฒนธรรมจีนในด้านต่างๆเข้าด้วยกันอย่างเป็นระบบ การวิเคราะห์ศึกษาผลงานการวิจัยที่เกี่ยวข้อง การทดลองสอนที่มุ่งเน้นพัฒนาทักษะการสอนวิชาวัฒนธรรมจีนเป็นสำคัญ

先修: 无

该课程侧重于强调对中国文化教学听说读写能力的训练、角色和理论强调听说读写能力, 寻求融合语言能力于各类中国文化的有效技巧, 了解与分析有关文献, 以及进行中国文化教学示范。

CN 8763 การพัฒนาสื่อการสอนภาษาจีน 3(2/2-1/2-0)
(Chinese Language Teaching Media Development : 多媒体辅助汉语教学)

วิชาบังคับก่อน : ไม่มี

วิธีการเรียนการสอนภาษาจีนโดยอาศัยสื่อมัลติมีเดียต่าง ๆ มาช่วยในการพัฒนาทักษะภาษาจีนทั้ง 4 ด้าน (ฟัง พูด อ่าน เขียน) เพื่อส่งเสริมกระบวนการเรียนรู้และความเข้าใจในเนื้อหาสาระมากยิ่งขึ้น การเลือกสรรเทคโนโลยีสารสนเทศ วิเคราะห์รูปแบบความสัมพันธ์และประสิทธิภาพระหว่างสื่อที่ใช้กับเนื้อหาสาระในการสื่อสารและการรับรู้ของผู้เรียน

先修: 无

运用各种多媒体辅助工具, 培养学习者的听说读写能力以便提高学习者对教学内容的理解能力, 合理选用多媒体技术, 分析现代工具及信息对学习者的吸收能力的作用效果, 以及进行多媒体辅助汉语教学示范。

CN 8773 การศึกษารูปแบบการรับรู้ในภาษาที่สอง 3(3/3-0-0)
(Second Language Acquisition : 第二语言习得)

วิชาบังคับก่อน : ไม่มี

การศึกษาทฤษฎีการรับรู้ในภาษาที่สอง ศึกษาและวิเคราะห์ผลงานการวิจัยที่เกี่ยวข้อง ทั้งนี้รวมถึงการศึกษาพิจารณาหัวข้ออภิปรายต่าง ๆ ที่เกี่ยวข้องและกำลังได้รับความสนใจในปัจจุบัน โดยจัดทำในรูปแบบของกรณีศึกษา เพื่อวิเคราะห์รูปแบบความสัมพันธ์ระหว่างปัญหาที่เกิดขึ้น และแนวทางการแก้ไขอย่างเป็นระบบและมีประสิทธิภาพ หลักการและแนวทางการวิเคราะห์พฤติกรรมของผู้เรียนตามสภาพจริง

先修: 无

了解第二语言习得的理论, 了解与分析有关文献, 并以目前被关注的题目作成案例模式, 以便分析问题和找到解决方式, 包含以现实状况分析学习者表现的原则和分析法。

CN 8783 การเขียนตำราภาษาจีน 3(3/3-0-0)
(Writing of Chinese Textbooks : 汉语教材编写)

วิชาบังคับก่อน : ไม่มี

หลักการและทฤษฎีวิธีการเขียนตำรา ความสัมพันธ์ระหว่างการนำเสนอของสาระเนื้อหาและการพัฒนาทักษะความรู้ความสามารถของผู้เรียน ตลอดจนการสร้างแรงจูงใจและการส่งเสริมการเรียนรู้ ศึกษาเปรียบเทียบความแตกต่างระหว่างตำราภาษาจีนที่พัฒนาและออกแบบด้วยตนเองกับตำราภาษาจีนอื่นๆที่มีอยู่แล้ว การวิเคราะห์ศึกษาผลงานการวิจัยที่เกี่ยวข้อง การศึกษาวิเคราะห์ติดตามประเมินผลตำราภาษาจีนที่ได้นำไปใช้ตามสภาพจริง

先修: 无

侧重于学习编写教材的原则和理论, 教学内容的展示方式与发展学习者能力的关系并对学习者学习兴趣启发的目的, 分析的汉语教材及现存的汉语教材, 了解与分析有关文献, 分析与评估实用的汉语教材。

CN 8793 จิตวิทยาการเรียนรู้อยู่ 3(3/3-0-0)
(Educational Psychology : 教育心理学)

วิชาบังคับก่อน : ไม่มี

บทบาทและคุณลักษณะพิเศษของทฤษฎีจิตวิทยาการศึกษา หลักวิเคราะห์จิตวิทยาการเรียนการสอนเบื้องต้น ความเข้าใจด้านพฤติกรรมของมนุษย์ในการเรียนรู้และการรับรู้ ศึกษาวิเคราะห์ความสัมพันธ์ระหว่างจิตวิทยาการเรียนการสอนและการพัฒนาการทักษะภาษาจีนทั้ง 4 ด้าน(ฟัง พูด อ่าน เขียน) กระบวนการรับรู้ การให้คำปรึกษา การพัฒนาการเรียนรู้อุทิศและเรียนรู้เพื่อบูรณาการเรียนการสอนภาษาจีนให้เกิดประสิทธิภาพและประสิทธิผลสูงสุด

先修: 无

分析教育心理学的角色和特点, 基础教育心理学的分析法, 了解人类学习和吸收知识的能力, 了解与分析教育心理学与发展学习者听说读写能力的关系, 吸引、指导、发展学习者的学习与智慧的过程, 以便于应用及实现提高汉语教学的目的。

วิทยานิพนธ์ และการศึกษาอิสระ

CN 8836 วิทยานิพนธ์ 1 6(0-0-6/P)
(Thesis I : 论文一)

วิชาบังคับก่อน : ผ่านการศึกษาวิชาบังคับไม่น้อยกว่า 17 หน่วยกิต และได้รับอนุญาตจากอาจารย์ที่ปรึกษา

การเสนอผลงานการศึกษาค้นคว้าหรือวิจัย ซึ่งแสดงถึงความรู้ความเข้าใจในสาขาวิชาที่ศึกษา โดยกระบวนการจัดทำวิทยานิพนธ์ตามระเบียบมหาวิทยาลัยในส่วนแรก อันได้แก่ การเสนอเค้าโครงการศึกษาความเป็นมาและความสำคัญของปัญหาวัตถุประสงค์หรือเป้าหมายของการศึกษาวิจัย ขอบเขตการศึกษาวิจัย แนวคิดทฤษฎีและงานศึกษาวิจัยที่เกี่ยวข้อง กรอบแนวคิดในการศึกษาวิจัย การตั้งสมมติฐานในการวิจัยและระเบียบการศึกษาวิจัย

先修: 务必通过至少17个学分必修课以及通过导师的允许

在导师指导下完成选题、开题报告、根据大学的制作论文的规定, 完成第一部分的写作: 论文结构、研究题目的重要性、研究目的、研究范围、相关理论与他人研究成果、设计研究思路、假设和研究方法。

CN 8846 วิทยานิพนธ์ 2 6(0-0-6/P)
(Thesis II : 论文二)

วิชาบังคับก่อน : CN 8836 วิทยานิพนธ์ 1

การเสนอผลงานต่อจากกระบวนการทำวิทยานิพนธ์ 1 อันได้แก่ วิธีการประมวลผลข้อมูล การแสดงข้อค้นพบหรือผลการศึกษาวิจัย การสรุปผลรวมการศึกษาวิจัยทั้งเรื่อง และข้อเสนอแนะรวมทั้งการจัดทำบทคัดย่อ ทั้งภาษาไทยและภาษาอังกฤษ และรายละเอียดอื่นๆตามระเบียบ

มหาวิทยาลัยว่าด้วยการจัดทำวิทยานิพนธ์

先修: CN 8836 论文一

在完成论文一的情况下，继续完成论文的写作，包括：对材料的整理与分析，按照大学论文写作的规定，完成论文的写作，包括泰文和英文的论文摘要。

CN 8856 การศึกษาอิสระ

6(O-0-6/P)

(Independent Study : 自学专题研究)

วิชาบังคับก่อน : ผ่านการศึกษาวิชาบังคับไม่น้อยกว่า 17 หน่วยกิต และได้รับอนุญาตจากอาจารย์ที่ปรึกษา

การศึกษาค้นคว้าด้วยตนเองในประเด็น สถานการณ์ หรือปัญหา เพื่อสังเคราะห์ความรู้ พัฒนาริธีการ สร้างมาตรฐาน โดยการวางแผนและดำเนินการในสถานการณ์จริง ภายใต้การให้คำแนะนำ ช่วยเหลือของอาจารย์ที่ปรึกษา

先修: 务必通过至少17个学分必修课以及通过导师的允许

在导师指导或帮助下对要点、形势或问题进行自学钻研、对知识进行总结、综合、提高水平、能够在实际中加以应用。

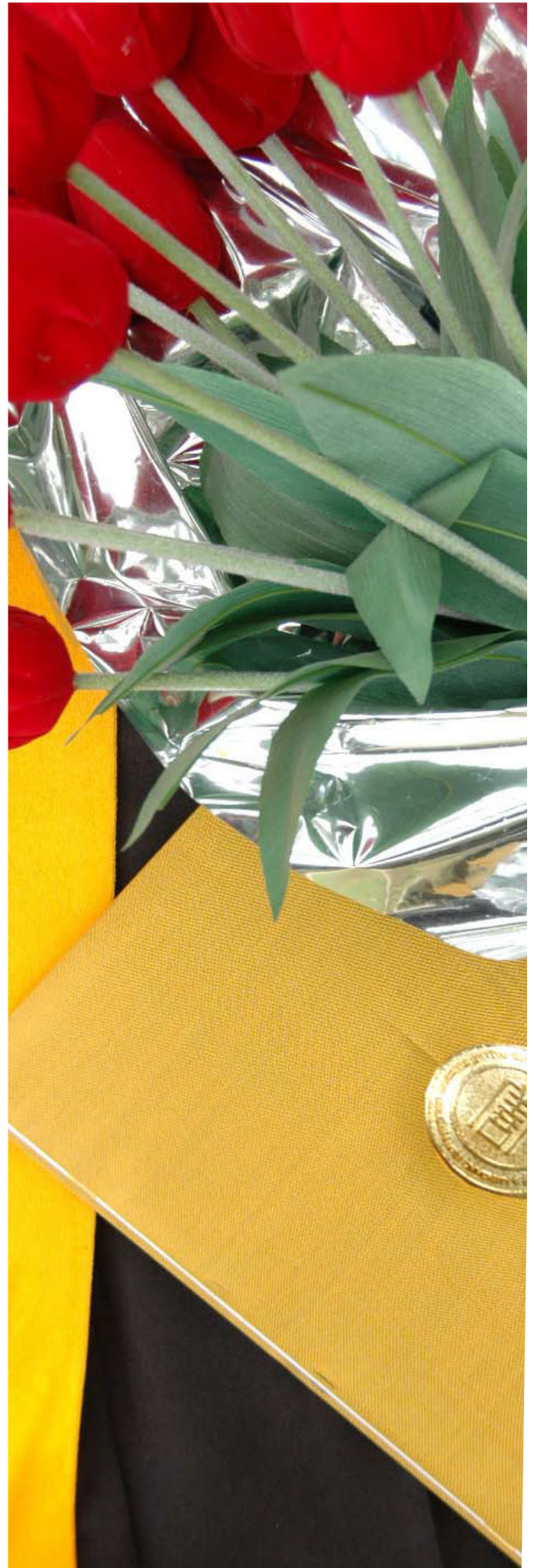



ผศ. ดร. อุไรพรรณ เจนวาณิชยานนท์
ประธานกรรมการบัณฑิตศึกษา
ประจำคณะภาษาและวัฒนธรรมจีน



อาจารย์ไพศาล ทองสัมฤทธิ์
ประธานกรรมการประจำหลักสูตร
ศิลปศาสตรมหาบัณฑิต
สาขาวิชาภาษาจีนเพื่อการสื่อสารเชิงธุรกิจ



เรียนรู้เพื่อรับใช้สังคม

หลักสูตรศิลปศาสตรมหาบัณฑิต
สาขาวิชาภาษาจีนเพื่อการสื่อสารเชิงธุรกิจ
Master of Arts (Chinese for Business Communication)

อาจารย์ผู้รับผิดชอบหลักสูตร

อาจารย์ ดร.จ้าว ผิง

B.A. Chinese Linguistics Hunan Normal University (2532)
M.B.A Business Administration Webster University U.S.A. (2544)
Ph.D. Modern and Contemporary Chinese Literature Fudan University, P.R. China (2550)

รองศาสตราจารย์ ดร.จาง หงเหลียน

B.B.A. Business Administration Shanghai University of Finance and Economics(1991)
M.B.A. Business Administration The University of HULL(2002)
Ph.D. Business Administration Huaqiao University(2010)

ศาสตราจารย์กนก หนิงจู

ศศ.บ. ภาษาต่างประเทศ มหาวิทยาลัยบูรพา (1964)

อาจารย์หลี่ เย่าอู๋ (YaoWu, LEE)

B.A. Electronic Communication. China College of Maritime Technology, in Taiwan (1980)
M.B.A International Business Management & General Management Siam University, in Thailand (2006)

อาจารย์หลี่ เหวินเหลียง (Li Renliang)

B.A. Thai Language and Culture Peking University (1992)
M.A. Southeast Asia Studies Peking University (1999)

อาจารย์ประจำ

อาจารย์ ดร.นริศ วศินานนท์

ศศ.บ. (ภาษาจีน) มหาวิทยาลัยสงขลานครินทร์ ปัตตานี (2528)
B.A. Modern Chinese Beijing Language and Culture University, P.R.China.(2532)
M.A. Modern Chinese Beijing Language and Culture University, P.R.China.(2534)
Ph.D. Chinese Language and Characters Beijing Normal University, P.R.China. (2543)

อาจารย์ ดร.จรัสศรี จีรภาพ

ศศ.บ. ภาษาจีน ม.สงขลานครินทร์ ปัตตานี(2533)
M.A. Chinese Literature Chinese Culture University,Taiwan R.O.C. (2538)
Ph.D. Comparative Literature Beijing Normal University, P.R. China. (2547)

อาจารย์ ดร.ธเนศ อิ่มสำราญ

ศศ.บ. ภาษาจีน มหาวิทยาลัยหัวเฉียวเฉลิมพระเกียรติ (2539)
M.A. Teaching Chinese for Foreigners Beijing Normal University, P.R.China (2543)
Ph.D. Linguistics and Applied Linguistics Beijing Normal University, P.R. China. (2553)

ผู้ช่วยศาสตราจารย์ ชุน เมิงเฟย

B.A. English Education Fuyang Teachers' College, P.R. China. (2541)
M.A. Linguistics and Applied Linguistics Shanghai Normal University, P.R.China. (2553)

อาจารย์กิติกา กรชาลกุล

บธ.บ. การตลาด จุฬาลงกรณ์มหาวิทยาลัย (2538)
Certificate Advance Chinese Course Beijing Language and Culture University, P.R.China. (2541)
B.A. Chinese Language Beijing Language and Culture University, P.R.China.(2543)
M.A. Chinese Language and Philology Speciality Beijing Language and Culture University, P.R.China.(2547)

อาจารย์สายฝน วรณสินธพ

ศศ.บ. ภาษาจีน ม.ธุรกิจบัณฑิต(2533)
M.A. Modern Chinese Beijing Language and Culture University, P.R.China. (2541)

อาจารย์พิเศษ

อาจารย์อุดม ทองคำมุง

นศ.บ. การประชาสัมพันธ์ จุฬาลงกรณ์มหาวิทยาลัย
Diploma Minimaster of Management Program Overseas Exchange Center of Peking University and Eastern Association of Public Administration, Thailand.
Certificate Identification of Investment Opportunities and Factors Affecting Investment Decision in China Peking University,P.R.China
M.A. Linguistics and Applied Linguistics Xiamen University, P.R.China.

อาจารย์ชิน ไทยภิรมณ์ภักดิ์

B.A. Department of Journalism National Chengchi University, Taiwan R.O.C.
M.A. College of Mass Communications Texas Tech University,U.S.A.

อาจารย์วิบูลย์ ตั้งกิตติภากรณ์

LL.B Law มหาวิทยาลัยธรรมศาสตร์ (2519)
LL.M Law จุฬาลงกรณ์มหาวิทยาลัย (2524)
Certificate Law มหาวิทยาลัยจางซานสาธารณรัฐประชาชนจีน (2527,2528)





หลักสูตรศิลปศาสตรมหาบัณฑิต
สาขาวิชาภาษาจีนเพื่อการสื่อสารเชิงธุรกิจ
Master of Arts (Chinese for Business
Communication)

ชื่อและอักษรย่อปริญญา

ชื่อเต็มภาษาไทย : ศิลปศาสตรมหาบัณฑิต (ภาษาจีนเพื่อการสื่อสารเชิงธุรกิจ)
 ชื่อย่อภาษาไทย : ศศ.ม. (ภาษาจีนเพื่อการสื่อสารเชิงธุรกิจ)
 ชื่อเต็มภาษาอังกฤษ : Master of Arts (Chinese for Business Communication)
 ชื่อย่อภาษาอังกฤษ : M.A. (Chinese for Business Communication)

วัตถุประสงค์ของหลักสูตร

- มหาบัณฑิตที่จบจากหลักสูตรฯ จะมีความรู้ความสามารถดังนี้
1. เพื่อผลิตบัณฑิตให้สามารถใช้ภาษาจีนในการสื่อสารงานธุรกิจได้อย่างดี
 2. เพื่อผลิตบัณฑิตที่สามารถบูรณาการองค์ความรู้และนำไปใช้ประกอบวิชาชีพ ได้อย่างมีประสิทธิภาพ
 3. เพื่อผลิตบัณฑิตให้มีองค์ความรู้ด้านภาษาจีนเพื่อใช้ศึกษาค้นคว้าต่อในระดับที่สูงขึ้น
 4. เพื่อผลิตบัณฑิตให้มีจิตสำนึกรับผิดชอบต่อสังคม มีคุณธรรมและจริยธรรมการใช้ภาษาจีนในการสื่อสาร

คุณสมบัติของผู้เข้าศึกษา

รับสมัครนักศึกษาไทย และนักศึกษาต่างชาติ(ยกเว้นชาวจีน) ที่สามารถสื่อสารภาษาจีนได้เป็นอย่างดี และผู้สมัครต้องเป็นผู้มีสุขภาพแข็งแรงและผ่านการตรวจสุขภาพตามหลักเกณฑ์ของมหาวิทยาลัยหัวเฉียวเฉลิมพระเกียรติ และตามเกณฑ์ต่อไปนี้

1. ผู้สมัครเป็นผู้สำเร็จการศึกษาในระดับปริญญาตรี ในสาขาศิลปศาสตร์หรือมนุษยศาสตร์เอกภาษาจีน หรือสำเร็จการศึกษาระดับปริญญาตรีสาขาวิชาอื่นจากสถาบันอุดมศึกษาที่สำนักงานคณะกรรมการการอุดมศึกษารับรองโดยมีคะแนนเฉลี่ยสะสมตลอดหลักสูตรไม่ต่ำกว่า 2.50 และ
2. ผู้สมัครต้องมีผลวัดระดับความรู้ภาษาจีน (HSK) ระดับ 4 (ระดับกลางขึ้นไป) กรณีที่ผู้สมัครไม่มีผลสอบวัดระดับความรู้ภาษาจีน (HSK) ระดับ 4 (ระดับกลางขึ้นไป) ผู้สมัครจะต้องสอบผ่านตามเกณฑ์การวัดระดับความรู้ภาษาจีนตามที่คณะวิชากำหนด สำหรับผู้ที่สอบไม่ผ่าน จะต้องลงทะเบียนเรียนรายวิชาปรับพื้นฐานภาษาจีนจนกว่าจะสอบผ่านการสอบวัดความรู้ภาษาจีน (HSK) ระดับ 4 (ระดับกลางขึ้นไป)

การรับสมัครและการคัดเลือกเข้าเป็นนักศึกษา

มหาวิทยาลัยจะเปิดรับสมัครและสอบคัดเลือก หรือคัดเลือกผู้สมัครเข้าศึกษาตามประกาศของมหาวิทยาลัย

การรับเข้าศึกษา

รับสมัครนักศึกษาไทย และนักศึกษาต่างชาติ(ยกเว้นชาวจีน) ที่สามารถสื่อสารภาษาจีนได้เป็นอย่างดีผู้สมัครต้องเป็นผู้มีสุขภาพแข็งแรงและผ่านการตรวจสุขภาพตามหลักเกณฑ์ของมหาวิทยาลัยหัวเฉียวเฉลิมพระเกียรติ และตามเกณฑ์ต่อไปนี้

1. ผู้สมัครเป็นผู้สำเร็จการศึกษาในระดับปริญญาตรี ในสาขาศิลปศาสตร์หรือมนุษยศาสตร์เอกภาษาจีน หรือสำเร็จการศึกษาระดับปริญญาตรีสาขาวิชาอื่นจากสถาบันอุดมศึกษาที่สำนักงานคณะกรรมการการอุดมศึกษารับรองโดยมีคะแนนเฉลี่ยสะสมตลอดหลักสูตรไม่ต่ำกว่า 2.50 และ
2. ผู้สมัครต้องมีผลวัดระดับความรู้ภาษาจีน (HSK) ระดับ 4 (ระดับกลางขึ้นไป) กรณีที่ผู้สมัครไม่มีผลสอบวัดระดับความรู้ภาษาจีน (HSK) ระดับ 4 (ระดับกลางขึ้นไป) ผู้สมัครจะต้องสอบผ่านตามเกณฑ์การวัดระดับความรู้ภาษาจีนตามที่คณะวิชากำหนด สำหรับผู้ที่สอบไม่ผ่าน จะต้องลงทะเบียนเรียนรายวิชาปรับพื้นฐานภาษาจีนจนกว่าจะสอบผ่านการสอบวัดความรู้ภาษาจีน (HSK) ระดับ 4 (ระดับกลางขึ้นไป)

ภาษาที่ใช้

การจัดการเรียนการสอนเป็นภาษาจีน

สถานที่จัดการเรียนการสอน

มหาวิทยาลัยหัวเฉียวเฉลิมพระเกียรติ วิทยาเขตยศเส

หลักสูตรและอาจารย์ผู้สอนหลักสูตร

1. จำนวนหน่วยกิต

จำนวนหน่วยกิตรวมตลอดหลักสูตร 39 หน่วยกิต

2. โครงสร้างหลักสูตร

นักศึกษาจะต้องศึกษารายวิชาตามโครงสร้างหลักสูตรไม่น้อยกว่า 39 หน่วยกิต แบ่งออกเป็น 2 แผน คือ แผน ก2 และ แผน ข

แผน ก2 เป็นแผนการศึกษาที่เน้นการวิจัย โดยมีการทำวิทยานิพนธ์ ซึ่งเทียบค่าได้ไม่น้อยกว่า 12 หน่วยกิต

แผน ข เป็นแผนการศึกษาที่เน้นการศึกษารายวิชา โดยไม่ต้องทำวิทยานิพนธ์ นักศึกษาต้องลงทะเบียนรายวิชาการศึกษาระดับปริญญาโท จำนวน 6 หน่วยกิต และต้องสอบประมวลความรู้ข้อเขียนและปากเปล่า

หมวดวิชา	แผน ก (หน่วยกิต)	แผน ข (หน่วยกิต)
วิชาเสริมพื้นฐาน	ไม่นับหน่วยกิต	ไม่นับหน่วยกิต
วิชาบังคับ	18	18
วิชาเลือก	9	15
วิทยานิพนธ์	12	-
การศึกษาระดับปริญญาโท และการสอบประมวลความรู้	-	6
รวม	38	38

3. รายวิชาในโครงสร้างหลักสูตร

หมวดวิชาเสริมพื้นฐาน
 CN 0810 เสริมพื้นฐานภาษาจีน ไม่นับหน่วยกิต

หมวดวิชาบังคับ 18 หน่วยกิต

- CN 8003 ระเบียบวิธีวิจัย 3(3/3-0-0)
 CN 8413 ศิลปะการใช้ภาษาเพื่อการเจรจาต่อรองเชิงธุรกิจ 3(3/3-0-0)
 CN 8423 การอ่านเพื่อวิเคราะห์ภาษาเชิงธุรกิจ 3(3/3-0-0)
 CN 8433 หลักการเขียนระดับสูงเชิงธุรกิจ 3(3/3-0-0)
 CN 8443 การแปลและการตีความเชิงธุรกิจ 3(3/3-0-0)
 CN 8453 การสัมมนาภาษาจีนเพื่อการสื่อสารเชิงธุรกิจ 3(3/3-0-0)

หมวดวิชาเลือก (แผน ก เรียน 9 หน่วยกิต/แผน ข เรียน 15 หน่วยกิต)

- CN 8513 ความสัมพันธ์ทางการค้าไทย-จีน 3(3/3-0-0)
 CN 8523 สัมมนาวัฒนธรรมการค้าในธุรกิจกับประเทศจีน 3(3/3-0-0)
 CN 8533 ล่ามเพื่องานธุรกิจ 3(3/3-0-0)
 CN 8543 ภาษาจีนเพื่อการสื่อสารในธุรกิจโลจิสติกส์ 3(3/3-0-0)
 CN 8553 ภาษาจีนเพื่อการสื่อสารในธุรกิจอุตสาหกรรมบริการ 3(3/3-0-0)
 CN 8563 ภาษาจีนเพื่อการสื่อสารด้านการตลาด โฆษณาและประชาสัมพันธ์ 3(3/3-0-0)
 CN 8573 ภาษาจีนเพื่อการสื่อสารในอุตสาหกรรมการผลิต 3(3/3-0-0)
 CN 8583 ภาษาจีนเพื่อการสื่อสารธุรกิจการเงิน การธนาคาร 3(3/3-0-0)

วิทยานิพนธ์ / การศึกษาระดับปริญญาโท แผน ก (ทำวิทยานิพนธ์) 12 หน่วยกิต

CN 8606 วิทยานิพนธ์ 1 6(0-0-6/P)

CN 8616 วิทยานิพนธ์ 2 6(0-0-6/P)

แผน ข (ไม่ทำวิทยานิพนธ์) 6 หน่วยกิต

CN 8626 การศึกษาระดับปริญญาโท 6(0-0-6/P)



4. แผนการศึกษา

ภาคการศึกษา	แผน ก. (ทำวิทยานิพนธ์)	แผน ข. (ไม่ทำวิทยานิพนธ์)
ปีที่ 1 ภาคการศึกษาที่ 1	<p>วิชาเสริมพื้นฐาน CN 0810 เสริมพื้นฐานภาษาจีน วิชาบังคับ 12 หน่วยกิต CN 8003 ระเบียบวิธีวิจัย 3 (3/3-0-0) CN 8413 ศิลปะการใช้ภาษาเพื่อการเจรจาต่อรองเชิงธุรกิจ 3 (3/3-0-0) CN 8423 การอ่านเพื่อวิเคราะห์ภาษาเชิงธุรกิจ 3 (3/3-0-0) CN 8433 หลักการเขียนภาษาจีนขั้นสูงเชิงธุรกิจ 3 (3/3-0-0)</p>	<p>วิชาเสริมพื้นฐาน CN 0810 เสริมพื้นฐานภาษาจีน วิชาบังคับ 12 หน่วยกิต CN 8003 ระเบียบวิธีวิจัย 3 (3/3-0-0) CN 8413 ศิลปะการใช้ภาษาเพื่อการเจรจาต่อรองเชิงธุรกิจ 3 (3/3-0-0) CN 8423 การอ่านเพื่อวิเคราะห์ภาษาเชิงธุรกิจ 3 (3/3-0-0) CN 8433 หลักการเขียนภาษาจีนขั้นสูงเชิงธุรกิจ 3 (3/3-0-0)</p>
ปีที่ 1 ภาคการศึกษาที่ 2	<p>วิชาบังคับ 6 หน่วยกิต CN 8443 การแปลและตีความเชิงธุรกิจขั้นสูง 3 (3/3-0-0) CN 8453 การสัมมนาภาษาจีนเพื่อการสื่อสารเชิงธุรกิจ 3 (3/3-0-0) วิชาเลือก 6 หน่วยกิต CN วิชาเลือก (1) 3 (3/3-0-0) CN วิชาเลือก (2) 3 (3/3-0-0) รวม 12 หน่วยกิต</p>	<p>วิชาบังคับ 6 หน่วยกิต CN 8443 การแปลและตีความเชิงธุรกิจขั้นสูง 3 (3/3-0-0) CN 8453 การสัมมนาภาษาจีนเพื่อการสื่อสารเชิงธุรกิจ 3 (3/3-0-0) วิชาเลือก 6 หน่วยกิต CN วิชาเลือก (1) 3 (3/3-0-0) CN วิชาเลือก (2) 3 (3/3-0-0) รวม 12 หน่วยกิต</p>
ปีที่ 1 ภาคฤดูร้อน	<p>วิชาเลือก 3 หน่วยกิต CN วิชาเลือก (3) 3 (3/3-0-0) CN 8606 วิทยานิพนธ์ 1 6 (0-0-6/P) รวม 9 หน่วยกิต</p>	<p>วิชาเลือก 6 หน่วยกิต CN วิชาเลือก (3) 3 (3/3-0-0) CN วิชาเลือก (4) 3 (3/3-0-0) รวม 6 หน่วยกิต</p>
ปีที่ 2 ภาคการศึกษาที่ 1	<p>CN 8616 วิทยานิพนธ์ 2 6(0-0-6/P) รวม 6 หน่วยกิต</p>	<p>วิชาเลือก 3 หน่วยกิต CN วิชาเลือก (5) 3 (3/3-0-0) CN 8626 การศึกษาอิสระ 6(0-0-6/P) รวม 9 หน่วยกิต</p>
ปีที่ 2 ภาคการศึกษาที่ 2	(รักษาสภาพนักศึกษา)	(รักษาสภาพนักศึกษา)

คำอธิบายรายวิชา

หมวดวิชาเสริมพื้นฐาน

CN 0810 เสริมพื้นฐานภาษาจีน **ไม่นับหน่วยกิต**

(Intensive Chinese : 汉语基础强化)

วิชาบังคับก่อน : ไม่มี

ทักษะการฟัง พูด อ่าน เขียน แปลภาษาจีนระดับสูง ศึกษาสรุปประโยค ไวยากรณ์ และเนื้อหาที่มีความยาวซับซ้อน เทคนิควิธีการและทักษะการเขียน ถ่ายทอดความหมายด้วยประโยคภาษาจีนระดับสูง เทคนิคในการสอบวัดระดับความรู้ภาษาจีน(HSK)

Prerequisite: None

The practice of Chinese listening, speaking, reading, writing and advance translation through the study of sentence structure, grammar, complex context as well as providing techniques, methodology and practice for Chinese paraphrasing at high level language usage, and techniques for achieving the Chinese Proficiency Test (HSK)

先修: 无

高级汉语听说读写译、句型、语法以及复杂的语句, 高级汉语写作技巧, 汉语水平考试技能。

หมวดวิชาบังคับ

CN 8003 ระเบียบวิธีวิจัย 3(3/3-0-0)

(Research Methodology: 研究方法论)

วิชาบังคับก่อน: ไม่มี

แนวคิด หลักการ รูปแบบขั้นตอนและวิธีการของการดำเนินการวิจัย ประเภทการวิจัยเชิงปริมาณและเชิงคุณภาพ การค้นหาปัญหา การออกแบบการวิจัย การออกแบบและสร้างเครื่องมือการวิจัย การเลือกตัวอย่าง แหล่งที่มาและวิธีเก็บข้อมูล การวิเคราะห์ข้อมูล การเขียนรายงานการวิจัย รวมถึงการนำเสนอผลการ

วิจัย และจรรยาบรรณของนักวิจัย โดยนักศึกษาต้องฝึกปฏิบัติการทำโครงการวิจัย

Prerequisite: None

A study of concepts, principles, and methodology involved in undertaking systematic qualitative and quantitative research focusing on stating problems, designing research methodology, constructing instruments to be used in the research, selecting sample groups, collecting relevant data, analyzing data and writing research as well as research presentation and researchers' ethics. Students must implement a research project.

先修: 无

研究的思路、原则、程序和方法; 研究的形式: 定量研究方法、定性研究方法; 研究的问题、设计研究形式、研究工具、研究对象、收集资料、分析资料、撰写研究报告; 研究人员的职业道德; 要求学生练习制作研究项目。

CN 8413 ศิลปะการใช้ภาษาเพื่อการเจรจาต่อรองเชิงธุรกิจ 3(3/3-0-0)

(Business Negotiations: 商务汉语谈判与应用)

วิชาบังคับก่อน: ไม่มี

หลักและเทคนิคการเจรจาทางธุรกิจระดับต่างๆ ทั้งการพูดและการเขียน เช่น การติดต่อซื้อขาย การเสนอสินค้า การต่อรองราคา เงื่อนไขการจัดส่งสินค้า การชำระเงิน การเจรจาร่วมลงทุน เป็นต้น ทั้งรูปแบบที่เป็นทางการและไม่เป็นทางการ

Prerequisite: None

A study of principles and techniques of different kind of business negotiation emphasizing speaking and writing skills for formal and informal context on the topics of trading, product presentation, price negotiation, goods delivery conditions, payment, joint venture deal etc.

先修: 无
谈判的原则和技巧, 不同场合谈到形式。有关业务流程的具体表现形式的选择, 例如, 谈判、报价、讨价还价、运输条件、付款方式、投资合作的谈判、不同条件下的双方的正式和非正式谈判。

CN 8423 การอ่านเพื่อวิเคราะห์ภาษาเชิงธุรกิจ 3(3/3-0-0)

(Analytical Reading for Business: 商业新闻阅读与分析)

วิชาบังคับก่อน: ไม่มี

บทความคัดสรรเกี่ยวกับความเคลื่อนไหวด้านเศรษฐกิจ การค้าไทย-จีน การวิเคราะห์บทความ หาใจความสำคัญ รายละเอียด ข้อเท็จจริงและความเห็นจากบทความที่อ่านได้อย่างถูกต้อง

Prerequisite: None

The analysis of selected articles about economic movement and Thai-Chinese trading to accurately identify the main idea, details, facts and opinion of these articles

先修: 无

查阅相关商情的文章、分析经济文章、找出要点、提出观点、详细资料、事实与意见。以作为商业写作之基础。

CN 8433 หลักการเขียนระดับสูงเชิงธุรกิจ 3(3/3-0-0)

(Advanced Business writing: 商务汉语写作原理)

วิชาบังคับก่อน: ไม่มี

การเขียนประเภทต่างๆ ที่เกี่ยวข้องกับงานธุรกิจได้แก่ ข้อเสนอทางธุรกิจ การเขียนแผนงานการตลาด เช่น นโยบายด้านการตลาด การรายงานผลการดำเนินงาน การสำรวจตลาด เป็นต้น ทั้งรูปแบบทางการและไม่เป็นทางการ ให้สอดคล้องและเหมาะสมกับสถานการณ์

Prerequisite: None

The practice of Chinese formal and informal business writing that is appropriate to conditions, including business proposal, marketing plan and policy, business performance report, market survey and etc.

先修: 无

研究不同类型的写作模式, 写作报告、文章的技能。如: 合同文件, 业务合作的各种协议和业务写作商务信函。以及市场计划写作, 比如, 市场营销策略, 市场调查。

CN 8443 การแปลและการตีความเชิงธุรกิจ 3(3/3-0-0)

(Business Translation and Interpretation: 高级商务汉语翻译)

วิชาบังคับก่อน: ไม่มี

เทคนิคการแปลภาษาจีนและภาษาไทยทางธุรกิจเชิงลึก ทั้งรูปแบบทางการและไม่เป็นทางการ พิจารณาและวิเคราะห์ความแตกต่างระหว่างการแปลภาษาพูดและภาษาเขียนโดยเน้นความสมบูรณ์ในการสื่อความหมายและความถูกต้องของภาษา พิจารณาทักษะและวิเคราะห์ความผิดพลาดที่เกิดขึ้นจากการแปลของกรณีศึกษาต่างๆ

Prerequisite: None

A provision of in-depth Chinese-Thai translation techniques for formal and informal business content by analyzing the difference between spoken and written languages with an emphasis on complete meaning and accurate language usage; and stating translation problems from such study cases

先修: 无

商务中泰文翻译技巧、包括正规和非正规文件的翻译、口语和书面语翻译之间的区别。这两种形式的着眼于意义和语言的准确性完整性。从案例翻译分析错误。根据实际场合训练口语翻译。

CN 8453 การสัมมนาภาษาจีนเพื่อการสื่อสารเชิงธุรกิจ 3(3/3-0-0)

(Seminar on Chinese for Business Communication: 商务汉语专题讨论)

วิชาบังคับก่อน: ไม่มี

ศึกษาการใช้ภาษาจีนในแวดวงธุรกิจของประเทศไทยในปัจจุบัน ศึกษาค้นคว้าเชิงลึกในสายงานธุรกิจที่ตนสนใจ จัดกลุ่มสัมมนานำเสนอและอภิปรายผล พร้อมทั้งเสนอแนวทางในการแก้ไขปัญหา หรือการศึกษาดูงานนอกสถานที่

Prerequisite: None

A study of Chinese language influence on current Thai business through individual in-depth study of a selected business sector, seminar and group discussion to presentation of problems and remedies for Chinese business communication, and a field trip

先修: 无

研究泰国商务应用语。根据学生个人兴趣到某个商业单位深入学习。分组讨论和提出总结与建议包括考察访问。

หมวดวิชาเลือก

CN 8513 ความสัมพันธ์ทางการค้าไทย - จีน 3(3/3-0-0)

(Chinese - Thai Trade Relations: 泰中经贸关系)

วิชาบังคับก่อน: ไม่มี

ศึกษารูปแบบความสัมพันธ์ทางการค้าระหว่างประเทศไทย - จีน วิเคราะห์อิทธิพลทางการเมืองของไทย-จีนที่มีผลกระทบต่อเศรษฐกิจของทั้งสองประเทศ

Prerequisite: None

A study of Chinese-Thailand trade relation and the analysis of political impacts on economics of both countries

先修: 无

研究从古到今的泰中经贸关系状况, 分析泰中政治对两国经济的影响。

CN 8523 สัมมนาวัฒนธรรมการค้าจีนกับประเทศจีน 3(3/3-0-0)

(Seminar on Chinese Business Culture: 中国商道专题讨论)

วิชาบังคับก่อน: ไม่มี

วัฒนธรรมการทำธุรกิจของจีนกลุ่มต่าง ๆ การบริหารจัดการธุรกิจที่มีรูปแบบเฉพาะตัวของจีน กลยุทธ์ เทคนิค รูปแบบการเจาะตลาดของจีน ศึกษาความสำคัญของการสร้างความสัมพันธ์ที่ดี (GUANXI) ในการทำธุรกิจกับประเทศจีน

Prerequisite: None

A study of different aspects of Chinese business culture, unique Chinese business management including strategy, techniques, market penetration method and the basic dynamic in personalized networks of influence (GUANXI) for trading with Chinese

先修: 无

研究中国企业文化的独特性、技术性、策略性, 研究与中国合作经营建立良好关系的策略。

CN 8533 สำนวนเพื่องานธุรกิจ 3(3/3-0-0)

3(3/3-0-0)

(Interpreting for Business: 商务口语翻译)

วิชาบังคับก่อน: ไม่มี

เทคนิคการแปลในรูปแบบสำนวนทั้งการแปลจากภาษาจีนเป็นภาษาไทยและการแปลภาษาไทยเป็นภาษาจีน การฝึกทักษะการเป็นสำนวนในรูปแบบและสถานการณ์ต่างๆ

Prerequisite: None

The provision of techniques for Chinese to Thai and Thai to Chinese interpreting and the practice of interpreting skill in different formats and circumstances

先修: 无

掌握中泰与泰中口译的方法和技巧。根据实际情况训练口语翻译。

CN 8543 ภาษาจีนเพื่อการสื่อสารในธุรกิจโลจิสติกส์ 3(3/3-0-0)

(Chinese for Logistics: 物流术语与应用)

วิชาบังคับก่อน: ไม่มี

ศึกษาคำศัพท์เฉพาะทาง ส่วนวนการใช้ภาษา และวิเคราะห์ภาษาที่ใช้ในกระบวนการของธุรกิจโลจิสติกส์ เช่น การขนส่งประเภทต่างๆ ทั้งทาง

บก ทางน้ำ ทางอากาศ รวมถึงการประสานงานกับหน่วยงานที่เกี่ยวข้องกับธุรกิจ การขนส่ง กระบวนการนำเข้า – ส่งออก เป็นต้น รวมถึงศึกษาข้อมูลข่าวสารความ เคลื่อนไหวในแวดวงธุรกิจการโลจิสติกส์ ภายใต้บริบทของการใช้ภาษาจีน

Prerequisite: None

A study of specific terms, expression and language used in logistics business including road, marine and air transportation, of coordination with relating transport agencies, import-export process, and the analysis of data, information and operations of logistics business in the context of Chinese language usage

先修: 无

了解和掌握物流管理过程, 如产品采购、各种运输方式的特点、物流包装等。以及研究对运输业务有关的其他行业的专业术语。

CN 8553 ภาษาจีนเพื่อการสื่อสารในธุรกิจอุตสาหกรรมบริการ 3(3/3-0-0)

(Chinese for Hospitality Industry: 高级服务业汉语与应用)

วิชาบังคับก่อน: ไม่มี

ศึกษาคำศัพท์เฉพาะทาง ส่วนงานการใช้ภาษา และวิเคราะห์ภาษาที่ใช้ในงาน อุตสาหกรรมบริการ วิเคราะห์ภาษาที่จำเป็นในงานบริการ ธุรกิจโรงแรม ธุรกิจท่องเที่ยว ธุรกิจการบิน ธุรกิจส่งเสริมความงาม เป็นต้น รวมถึงศึกษาข้อมูลข่าวสาร ความเคลื่อนไหวในแวดวงธุรกิจการบริการ ภายใต้บริบทของการใช้ภาษาจีน

Prerequisite: None

A study of specific terms, expression and language used in hospitality industry such as hotel, tourism, airline, beauty etc as well as the analysis of data, information and operations of these businesses in the context of Chinese language usage

先修: 无

学习掌握酒店服务业、旅游业、航空业、按摩治疗 (SPA) 及美容业等服务业方面的专业术语。

CN 8563 ภาษาจีนเพื่อการสื่อสารด้านการตลาด โฆษณา และประชาสัมพันธ์ 3(3/3-0-0)

(Chinese for Marketing, Advertising and Public Relations: 高级市场广告及公关业务汉语与应用)

วิชาบังคับก่อน: ไม่มี

ศึกษาคำศัพท์เฉพาะทาง ส่วนงานการใช้ภาษา และวิเคราะห์ภาษาที่ใช้ใน การตลาด งานโฆษณา ประชาสัมพันธ์ วารสารสื่อสิ่งพิมพ์ สื่อวิทยุกระจายเสียง สื่อวิทยุโทรทัศน์ เป็นต้น หลักการและวิธีการเขียนงานโฆษณาต่างๆ วิเคราะห์การใช้ ส่วนงานภาษาจีนจากกรณีศึกษา

Prerequisite: None

A study of specific terms, expression and language used in marketing, advertising and public relations through magazine, publication, radio and television broadcasting, and of principles and methodology of advertisement writing as well as the analysis of Chinese expressions based on case studies

先修: 无

学习广告专业术语。掌握和运用广告制作的多种方法和宣传手段, 从广告案例中研究广告词语及写作创意技巧。

CN 8573 ภาษาจีนเพื่อการสื่อสารในอุตสาหกรรมการผลิต 3(3/3-0-0)

(Chinese for Manufacturing Industry: 制造业汉语与应用)

วิชาบังคับก่อน: ไม่มี

ศึกษาคำศัพท์ ส่วนงานภาษาและวิเคราะห์ภาษาที่ใช้ในอุตสาหกรรมอุปโภค และบริโภค เช่น อุตสาหกรรมยานยนต์ อุตสาหกรรมสิ่งทอ อุตสาหกรรมอาหาร และเครื่องดื่ม เป็นต้น รวมถึงศึกษาข้อมูลข่าวสารความเคลื่อนไหวในแวดวงธุรกิจการ ผลิต ภายใต้บริบทของการใช้ภาษาจีน

Prerequisite: None

A study of specific terms, expression and language used in manufacturing industry such as automobile, textiles, food and beverage etc, and of data, information and operations of these manufacturing businesses in the con-

text of Chinese language usage

先修: 无

学习掌握制造业方面的专业术语。如汽车、机械、纺织、食品和饮料等方面的术语。

CN 8583 ภาษาจีนเพื่อการสื่อสารธุรกิจการเงิน การธนาคาร 3(3/3-0-0)

(Chinese for Banking: 高级银行及金融业与应用)

วิชาบังคับก่อน: ไม่มี

ศึกษาคำศัพท์เฉพาะทาง ส่วนงานการใช้ภาษา และวิเคราะห์ภาษา ที่ใช้ในธุรกิจการเงินและการธนาคาร เช่น การทำธุรกรรมทางการเงินต่างๆ การขอสินเชื่อ เป็นต้น วิเคราะห์ส่วนงาน รูปแบบภาษาจากเอกสารหรือข้อมูล การทำธุรกรรม ภายใต้บริบทของภาษาจีน

Prerequisite: None

A study of specific terms, expression and language used in finance and banking business, for example finance business transaction, credit application etc, as well as the analysis of expression and syntax used in such documents under the context of Chinese language usage

先修: 无

学习掌握有关银行及金融业方面的术语。如: 股票、期货、贷款等。

以及通过金融资料和一些金融案例来掌握运用相关专业词汇。



วิทยานิพนธ์ และการศึกษาอิสระ

CN 8606 วิทยานิพนธ์ 1

6(0-0-6/P)

(Thesis I: 论文 一)

วิชาบังคับก่อน: แผน ก2 นักศึกษาจะสามารถลงทะเบียนวิทยานิพนธ์ เมื่อเรียนวิชาบังคับแล้ว 18 หน่วยกิต ตามแผนการศึกษาในภาคเรียนที่ 3 ของปีที่ 1

การเสนอผลงานการศึกษาค้นคว้าหรือวิจัย ซึ่งแสดงถึงความรู้ ความเข้าใจในสาขาวิชาที่ศึกษาโดยกระบวนการจัดทำวิทยานิพนธ์ตามระเบียบ มหาวิทยาลัยในส่วนแรก อันได้แก่ การเสนอเค้าโครงการศึกษาค้นคว้าความเป็น มาและความสำคัญของปัญหาวัตถุประสงค์หรือเป้าหมายของการศึกษาค้นคว้า ขอบเขตการศึกษาค้นคว้า แนวคิดทฤษฎีและงานศึกษาค้นคว้าที่เกี่ยวข้อง กรอบ แนวคิดในการศึกษาค้นคว้า การตั้งสมมติฐานในการวิจัยและระเบียบการศึกษาค้น คว้า

Prerequisite: Plan A Student must gain 18 credits of all required courses under the third semester of the first year study plan before registering for this course

A research project to demonstrate the student's ability to think critically and to conduct research processes: presenting a research outline, stating problems, specifying research purposes, setting the scope for research methodology, selecting theories and relating research, designing conceptual framework, formulating hypotheses and undertaking research methodology

先修: 完成所有课程

在导师指导下完成选题、开题报告、根据大学的制作论文的规定, 完成第一部分的写作: 论文结构、研究题目的重要性、研究目的、研究范围、相关理论与他人研究成果、设计研究思路、假设和研究方法。

CN 8616 วิทยานิพนธ์ 2

6(0-0-6/P)

(Thesis II: 论文 二)

วิชาบังคับก่อน: CN 8606 วิทยานิพนธ์ 1

การเสนอผลงานต่อจากกระบวนการทำวิทยานิพนธ์ 1 อันได้แก่ วิธีการประมวลผลข้อมูลการค้นคว้าหรือผลการศึกษาค้นคว้า การสรุปผลรวมการศึกษาค้นคว้าทั้งเรื่อง และข้อเสนอแนะรวมทั้งการจัดทำบทคัดย่อ ทั้ง

ภาษาไทยและภาษาอังกฤษ และรายละเอียดอื่นๆ ตามระเบียบมหาวิทยาลัยว่าด้วยการจัดทำวิทยานิพนธ์

Prerequisite: CN 8606 Thesis I

Thesis presentation include interpreting data, indicating research findings, stating results of the research, discussion, giving suggestions, writing Thai and English abstracts, and other details according to research methodology

先修: CN 8606论文1

在完成论文1的条件下, 继续完成论文的写作, 包括: 对材料的整理与分析, 按照大学论文写作的规定, 完成论文的写作, 包括泰文和英文的论文摘要。

CN 8626 การศึกษาอิสระ

6(0-0-6/P)

(Independent Study: 自学专题研究)

วิชาบังคับก่อน: แผน ข นักศึกษาจะสามารถลงทะเบียนการศึกษอิสระเมื่อเรียนวิชาบังคับแล้ว 18 หน่วยกิต ซึ่งตามแผนการศึกษาในภาคการศึกษาที่ 1 ของปีที่ 2

การศึกษาค้นคว้าด้วยตนเองในประเด็น สถานการณ์ หรือปัญหา เพื่อสังเคราะห์ความรู้ พัฒนาริธีการ สร้างมาตรฐาน โดยการวางแผนและดำเนินการในสถานการณ์จริง ภายใต้การให้คำแนะนำ ช่วยเหลือของอาจารย์ที่ปรึกษา

Prerequisite: Plan B Student must gain 18 credits of all required courses under the first semester of the second year study plan before registering for this course

It provides an opportunity for students to study certain issues, situations or problems for their knowledge synthesis, methodology development and standard validation by planning and implementing study from the real context under the supervision and suggestion of advisors.

先修: 完成所有课程

在导师指导或帮助下对要点、形势或问题进行自学钻研、对知识进行总结、综合、提高水平、能够在实际中加以应用。

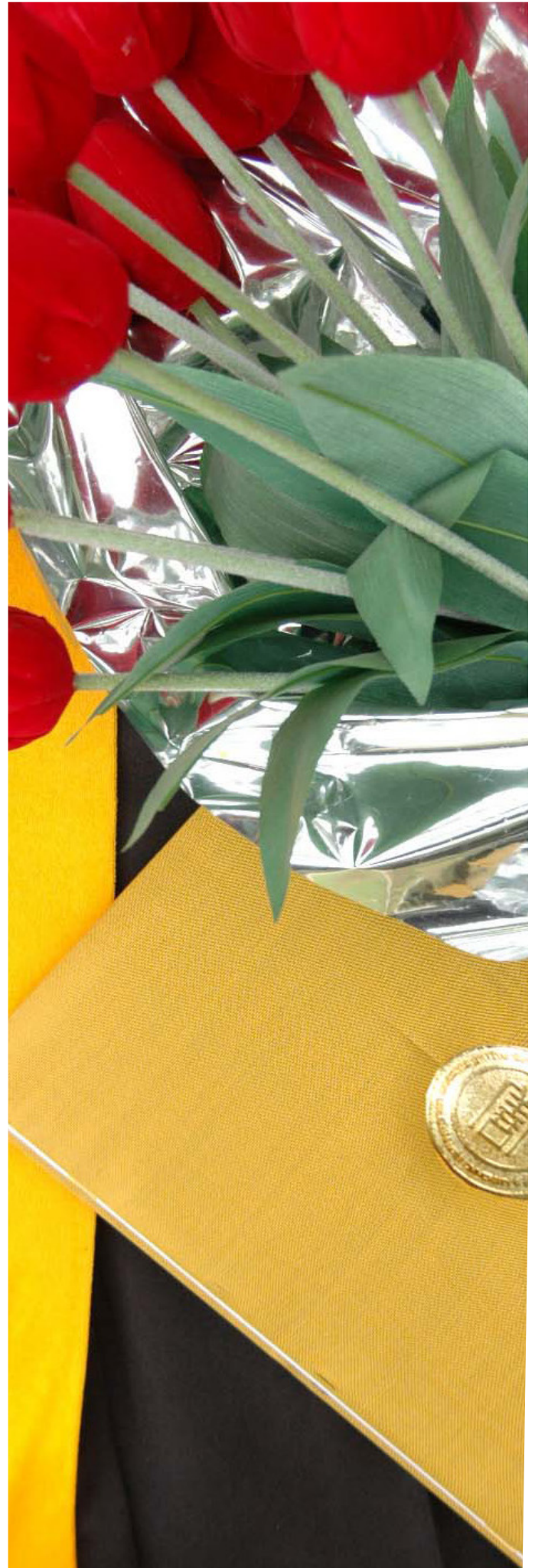



อาจารย์ ดร.สุรีย์รัตน์ มาระโพธิ์
ประธานกรรมการบัณฑิตศึกษา
ประจำคณะศิลปศาสตร์



อาจารย์ ดร.พัชรินทร์ บุรณะกร
ประธานกรรมการประจำหลักสูตร
ศิลปศาสตรมหาบัณฑิต
สาขาวิชาการสื่อสารภาษาไทยเป็นภาษาที่สอง



เรียนรู้เพื่อรับใช้สังคม

หลักสูตรศิลปศาสตรมหาบัณฑิต
สาขาวิชาการสื่อสารภาษาไทยเป็นภาษาที่สอง
Master of Arts (Communicative Thai as a second language)

อาจารย์ประจำหลักสูตร

อาจารย์ ดร. พัชรินทร์ บุรณะกร (ประธานหลักสูตร)

ศษ.บ. (ภาษาไทย) เกียรตินิยมอันดับ 2 มหาวิทยาลัยศิลปากร, 2532
กศ.ม. (ภาษาไทย) มหาวิทยาลัยศรีนครินทรวิโรฒ, 2537
อ.ด. (ภาษาไทย) จุฬาลงกรณ์มหาวิทยาลัย, 2552

รองศาสตราจารย์ ดร. อัมพร สุขเกษม

กศ.บ. (ภาษาไทย) วิทยาลัยวิชาการศึกษา ประสานมิตร, 2510
ศศ.บ. (รัฐศาสตร์) มหาวิทยาลัยรามคำแหง, 2529
นศ.บ. (การประชาสัมพันธ์) มหาวิทยาลัยสุโขทัยธรรมาธิราช, 2535
กศ.ม. (ภาษาและวรรณคดีไทย) มหาวิทยาลัยศรีนครินทรวิโรฒประสานมิตร, 2514
กศ.ด. (พัฒนศึกษาศาสตร์) มหาวิทยาลัยศรีนครินทรวิโรฒ, 2532

รองศาสตราจารย์แสงอรุณ กนกพงศ์ชัย

ศศ.บ. (ภาษาไทย) มหาวิทยาลัยศิลปากร, 2521
ศศ.ม. (มานุษยวิทยา) มหาวิทยาลัยศิลปากร, 2532

ผู้ช่วยศาสตราจารย์ชวนพิศ อีร์รัตน์

อ.บ. (ภาษาไทย) จุฬาลงกรณ์มหาวิทยาลัย, 2512
อ.ม. (ภาษาไทย) จุฬาลงกรณ์มหาวิทยาลัย, 2517

อาจารย์นริศรา เกตวัลย์

กศ.บ. (ภาษาไทย) มหาวิทยาลัยบูรพา, 2532
กศ.ม. (ภาษาไทย) มหาวิทยาลัยศรีนครินทรวิโรฒ, 2537

อาจารย์วชิรา เจริญจิตร

ศศ.บ. (ภาษาไทย) เกียรตินิยมอันดับ 2 มหาวิทยาลัยบูรพา, 2542
ศศ.ม. (ภาษาไทย) มหาวิทยาลัยธรรมศาสตร์, 2545

อาจารย์นิธอร พรอำไพสกุล

กศ.บ. (ภาษาไทย) มหาวิทยาลัยบูรพา, 2545
ศศ.ม. (ภาษาไทย) มหาวิทยาลัยศรีนครินทรวิโรฒ, 2549

อาจารย์จันทร์สุดา ไชยประเสริฐ

ศศ.บ. (ภาษาไทย) มหาวิทยาลัยธรรมศาสตร์, 2544
อ.ม. (ภาษาไทย) มหาวิทยาลัยศิลปากร, 2549

อาจารย์ผู้รับผิดชอบหลักสูตร

อาจารย์ ดร. พัชรินทร์ บุรณะกร (ประธานหลักสูตร)

ศษ.บ. (ภาษาไทย) เกียรตินิยมอันดับ 2 มหาวิทยาลัยศิลปากร, 2532
กศ.ม. (ภาษาไทย) มหาวิทยาลัยศรีนครินทรวิโรฒ, 2537
อ.ด. (ภาษาไทย) จุฬาลงกรณ์มหาวิทยาลัย, 2552

รองศาสตราจารย์ ดร. อัมพร สุขเกษม

กศ.บ. (ภาษาไทย) วิทยาลัยวิชาการศึกษา ประสานมิตร
ศศ.บ. (รัฐศาสตร์) มหาวิทยาลัยรามคำแหง
นศ.บ. (การประชาสัมพันธ์) มหาวิทยาลัยสุโขทัยธรรมาธิราช
กศ.ม. (ภาษาและวรรณคดีไทย) มหาวิทยาลัยศรีนครินทรวิโรฒ ประสานมิตร
กศ.ด. (พัฒนศึกษาศาสตร์) มหาวิทยาลัยศรีนครินทรวิโรฒ

รองศาสตราจารย์แสงอรุณ กนกพงศ์ชัย

ศศ.บ. (ภาษาไทย) มหาวิทยาลัยศิลปากร, 2521
ศศ.ม. (มานุษยวิทยา) มหาวิทยาลัยศิลปากร, 2532

อาจารย์นริศรา เกตวัลย์

กศ.บ. (ภาษาไทย) มหาวิทยาลัยบูรพา, 2532
กศ.ม. (ภาษาไทย) มหาวิทยาลัยศรีนครินทรวิโรฒ, 2537

อาจารย์วชิรา เจริญจิตร

ศศ.บ. (ภาษาไทย) เกียรตินิยมอันดับ 2 มหาวิทยาลัยบูรพา, 2542
ศศ.ม. (ภาษาไทย) มหาวิทยาลัยธรรมศาสตร์, 2545

อาจารย์พิเศษ

รองศาสตราจารย์ผกาตรี เย็นบุตร

ค.บ. (การสนทนาฝรั่งเศส) จุฬาลงกรณ์มหาวิทยาลัย, 2514
ค.ม. (การสนทนาไทย) จุฬาลงกรณ์มหาวิทยาลัย, 2517

ผู้ช่วยศาสตราจารย์ ดร. วิรัช วงศ์ภินันท์วัฒนา

กศ.บ. (ภาษาไทย) มหาวิทยาลัยศรีนครินทรวิโรฒ, 2527
ค.ม. (การสนทนาไทย) จุฬาลงกรณ์มหาวิทยาลัย, 2530
ศษ.ด. (หลักสูตรและการสอน) มหาวิทยาลัยขอนแก่น, 2549

ผู้ช่วยศาสตราจารย์ภามพงศ์ อุดมศิลป์

ค.บ. (ภาษาไทย) วิทยาลัยครูสกลนคร, 2528
อ.ม. (ภาษาไทย) จุฬาลงกรณ์มหาวิทยาลัย, 2538

ผู้ช่วยศาสตราจารย์สมเกียรติ คู่ทวีกุล

อ.บ. (ภาษาไทย) เกียรตินิยมอันดับ 2 มหาวิทยาลัยศิลปากร, 2516
ค.ม. (การสนทนาไทย) จุฬาลงกรณ์มหาวิทยาลัย, 2518



หลักสูตรศิลปศาสตรมหาบัณฑิต

สาขาวิชาการสื่อสารภาษาไทยเป็นภาษาที่สอง

Master of Arts (Communicative Thai as a second language)

ชื่อและอักษรย่อปริญญา

- ชื่อเต็มภาษาไทย : ศิลปศาสตรมหาบัณฑิต (การสื่อสารภาษาไทยเป็นภาษาที่สอง)
- ชื่อย่อภาษาไทย : ศศ.ม. (การสื่อสารภาษาไทยเป็นภาษาที่สอง)
- ชื่อเต็มภาษาอังกฤษ : Master of Arts (Communicative Thai as a second language)
- ชื่อย่อภาษาอังกฤษ : M.A. (Communicative Thai as a second language)

วัตถุประสงค์ของหลักสูตร

มุ่งผลิตมหาบัณฑิตที่มีความรู้ความสามารถดังนี้

- มีความรู้ความเข้าใจภาษาไทยและวัฒนธรรมการใช้ภาษาไทยในบริบททางสังคมและวัฒนธรรมไทยที่หลากหลาย
- มีความสามารถในการใช้ภาษาไทยเป็นเครื่องมือสื่อสาร ด้านการฟัง การพูด การอ่าน และการเขียนในระดับสูง จนสามารถนำไปประกอบวิชาชีพ สร้างสรรค์ผลงานและพัฒนาองค์ความรู้ที่มีคุณภาพ มีคุณธรรม จริยธรรม และจรรยาบรรณทางวิชาการ
- มีทักษะการใช้ภาษาไทยและมั่นใจในการทำงานในสภาพแวดล้อมที่เป็นสากลระดับชาติและ/หรือนานาชาติ

คุณสมบัติของผู้เข้าศึกษา

ผู้เข้าศึกษาควรมีคุณสมบัติต่าง ๆ ดังต่อไปนี้

- นักศึกษาเอกภาษาไทยชาวต่างชาติที่สอบผ่านการศึกษาระดับปริญญาตรีหรือเทียบเท่าจากสถาบันอุดมศึกษาทั้งในประเทศและต่างประเทศที่สำนักงานคณะกรรมการการอุดมศึกษา และคณะกรรมการประจำหลักสูตรบัณฑิตศึกษาพิจารณาเห็นสมควรรับเข้าศึกษา
- ไม่เคยต้องโทษตามคำพิพากษาของศาล เว้นแต่ในกรณีโทษนั้นเกิดจากความผิดอันได้กระทำโดยประมาทหรือความผิดอันเป็นลหุโทษ
- มีความประพฤติดี ไม่เคยถูกไล่ออกจากสถาบันการศึกษาใด เนื่องจากความประพฤติเสื่อมเสีย
- ไม่เป็นคนวิกลจริต
- ไม่เป็นโรคติดต่อร้ายแรง หรือโรคอื่นที่สังคมรังเกียจ
- มีสุขภาพสมบูรณ์ทั้งร่างกายและจิตใจ

เงื่อนไขการสำเร็จการศึกษา

- แผน ก ศึกษาารายวิชาครบถ้วนตามที่กำหนดไว้ในหลักสูตร โดยจะต้องได้รับคะแนนเฉลี่ยไม่ต่ำกว่า 3.00 จากระบบ 4 ระดับคะแนนหรือเทียบเท่า พร้อมทั้งเสนอวิทยานิพนธ์และสอบผ่านการสอบปากเปล่าขั้นสุดท้าย และผลงานวิทยานิพนธ์จะต้องได้รับการตีพิมพ์เผยแพร่หรืออย่างน้อยดำเนินการให้ส่วนหนึ่งของผลงานได้รับการยอมรับให้ตีพิมพ์ในวารสารหรือสิ่งพิมพ์ทางวิชาการ หรือเสนอต่อที่ประชุมวิชาการที่มีรายงานการประชุม (Proceeding)
- แผน ข ศึกษาารายวิชาครบถ้วนตามที่กำหนดไว้ในหลักสูตร โดยจะต้องได้รับคะแนนเฉลี่ยไม่ต่ำกว่า 3.00 จากระบบ 4 ระดับคะแนนหรือเทียบเท่า และสอบผ่านประมวลความรู้ (comprehensive Examination)

หลักสูตร

จำนวนหน่วยกิตรวมตลอดหลักสูตร 42 หน่วยกิต

โครงสร้างหลักสูตร

นักศึกษาจะต้องศึกษารายวิชาตามโครงสร้างหลักสูตรไม่น้อยกว่า 42 หน่วยกิต แบ่งออกเป็น 2 แผน คือ แผน ก. และ แผน ข.

แผน ก ทำวิทยานิพนธ์ ซึ่งมีค่าเทียบได้ไม่น้อยกว่า 12 หน่วยกิต และศึกษา งานรายวิชาอีกไม่น้อยกว่า 30 หน่วยกิต

แผน ข เป็นแผนการศึกษาที่เน้นการศึกษางานรายวิชา โดยศึกษาไม่น้อยกว่า

36 หน่วยกิต และไม่ต้องทำวิทยานิพนธ์แต่ต้องมีการค้นคว้าอิสระไม่น้อยกว่า 6 หน่วยกิต ต้องสอบประมวลความรู้ข้อเขียนและปากเปล่า

หมวดวิชา	แผน ก (หน่วยกิต)	แผน ข (หน่วยกิต)
วิชาเสริมพื้นฐาน	ไม่นับหน่วยกิต	ไม่นับหน่วยกิต
วิชาบังคับ	18	18
วิชาเลือก	12	18
วิทยานิพนธ์	12	-
การศึกษาอิสระ และ การสอบประมวลความรู้	-	6
รวม	42	42

รายวิชา

หมวดวิชาเสริมพื้นฐาน

TC 0810	ทักษะการใช้ภาษาไทย	ไม่นับหน่วยกิต
TC 0820	วรรณกรรมไทยชั้นพื้นฐาน	ไม่นับหน่วยกิต

หมวดวิชาบังคับ

TC 8013	ระเบียบวิธีวิจัยทางภาษาและวัฒนธรรมไทย	(18 หน่วยกิต) 3(3/3-0-0)
TC 8023	ทักษะภาษาไทยระดับสูง	3(2/2-1/2-0)
TC 8033	ไทยศึกษากับโลกาภิวัตน์	3(3/3-0-0)
TC 8043	โครงสร้างภาษาไทย	3(3/3-0-0)
TC 8053	วรรณกรรมไทย	3(3/3-0-0)
TC 8063	สัมมนาภาษาและวัฒนธรรมไทย	3(3/3-0-0)

หมวดวิชาเลือก

(แผน ก. เรียน 12 หน่วยกิต / แผน ข. เรียน 18 หน่วยกิต)

TC 8213	ภาษาและวัฒนธรรมไทยเพื่อการท่องเที่ยว	3(2/2-1/2-0)
TC 8223	ภาษาไทยธุรกิจ	3(3/3-0-0)
TC 8233	ภาษาไทยกับสื่อสารมวลชน	3(3/3-0-0)
TC 8243	การแปลภาษาต่างประเทศเป็นภาษาไทย	3(3/3-0-0)
TC 8253	การเขียนภาษาไทยขั้นสูง	3(3/3-0-0)
TC 8263	การอ่านภาษาไทยขั้นสูง	3(3/3-0-0)
TC 8273	การสอนภาษาไทย	3(3/3-0-0)
TC 8283	ภาษาไทยกับเทคโนโลยีการสื่อสาร	3(3/3-0-0)

แผน ก. (ทำวิทยานิพนธ์)

TC 8436	วิทยานิพนธ์ 1	12 หน่วยกิต 6(0-0-6/P)
TC 8446	วิทยานิพนธ์ 2	6(0-0-6/P)

แผน ข. (การศึกษาอิสระ)

TC 8336	การศึกษาอิสระ	6 หน่วยกิต 6(0-0-6/P)
---------	---------------	--------------------------



แผนการศึกษา ภาคฤดูร้อน			แผน ข. (การศึกษ้อิสระ)		
แผน ก. (ทำวิทยานิพนธ์)			แผน ข. (การศึกษ้อิสระ)		
รหัสวิชา	ชื่อรายวิชา	จำนวน หน่วยกิต	รหัสวิชา	ชื่อรายวิชา	จำนวน หน่วยกิต
TC 0810	ทักษะการใช้ภาษาไทย	ไม่นับหน่วยกิต	TC 0810	ทักษะการใช้ภาษาไทย	ไม่นับหน่วยกิต
TC 0820	วรรณกรรมไทยชั้นพื้นฐาน	ไม่นับหน่วยกิต	TC 0820	วรรณกรรมไทยชั้นพื้นฐาน	ไม่นับหน่วยกิต
ปีที่ 1 ภาคการศึกษาที่ 1			ปีที่ 1 ภาคการศึกษาที่ 1		
แผน ก. (ทำวิทยานิพนธ์)			แผน ข. (การศึกษ้อิสระ)		
รหัสวิชา	ชื่อรายวิชา	จำนวน หน่วยกิต	รหัสวิชา	ชื่อรายวิชา	จำนวน หน่วยกิต
TC 8023	ทักษะภาษาไทยระดับสูง	3(2/2-1/2-0)	TC 8023	ทักษะภาษาไทยระดับสูง	3(2/2-1/2-0)
TC 8033	ไทยศึกษากับโลกาภิวัตน์	3(3/3-0-0)	TC 8033	ไทยศึกษากับโลกาภิวัตน์	3(3/3-0-0)
TC 8043	โครงสร้างภาษาไทย	3(3/3-0-0)	TC 8043	โครงสร้างภาษาไทย	3(3/3-0-0)
	วิชาเลือก 1 วิชา	3		วิชาเลือก 2 วิชา	6
	รวมหน่วยกิต	12		รวมหน่วยกิต	15
ปีที่ 1 ภาคเรียนที่ 2			ปีที่ 1 ภาคเรียนที่ 2		
แผน ก. (ทำวิทยานิพนธ์)			แผน ข. (การศึกษ้อิสระ)		
รหัสวิชา	ชื่อรายวิชา	จำนวน หน่วยกิต	รหัสวิชา	ชื่อรายวิชา	จำนวน หน่วยกิต
TC 8053	วรรณกรรมไทย	3(3/3-0-0)	TC 8053	วรรณกรรมไทย	3(3/3-0-0)
TC 8013	ระเบียบวิธีวิจัยทางภาษาและวัฒนธรรมไทย	3(3/3-0-0)	TC 8013	ระเบียบวิธีวิจัยทางภาษาและวัฒนธรรมไทย	3(3/3-0-0)
TC 8063	สัมมนาภาษาและวัฒนธรรมไทย	3(3/3-0-0)	TC 8063	สัมมนาภาษาและวัฒนธรรมไทย	3(3/3-0-0)
	วิชาเลือก 1 วิชา	3		วิชาเลือก 2 วิชา	6
	รวมหน่วยกิต	12		รวมหน่วยกิต	15
ภาคฤดูร้อน			ภาคฤดูร้อน		
แผน ก. (ทำวิทยานิพนธ์)			แผน ข. (การศึกษ้อิสระ)		
รหัสวิชา	ชื่อรายวิชา	จำนวน หน่วยกิต	รหัสวิชา	ชื่อรายวิชา	จำนวน หน่วยกิต
	วิชาเลือก 2 วิชา	6		วิชาเลือก 2 วิชา	6
	รวมหน่วยกิต	6		รวมหน่วยกิต	6
ปีที่ 2 ภาคการศึกษาที่ 1			ปีที่ 2 ภาคการศึกษาที่ 1		
แผน ก. (ทำวิทยานิพนธ์)			แผน ข. (การศึกษ้อิสระ)		
รหัสวิชา	ชื่อรายวิชา	จำนวน หน่วยกิต	รหัสวิชา	ชื่อรายวิชา	จำนวน หน่วยกิต
TC 8436	วิทยานิพนธ์ (1)	6(0-0-6/P)	TC 8336	การศึกษ้อิสระ	6(0-0-6/P)
	รวมหน่วยกิต	6		รวมหน่วยกิต	6
ปีที่ 2 ภาคการศึกษาที่ 2			ปีที่ 2 ภาคการศึกษาที่ 2		
แผน ก. (ทำวิทยานิพนธ์)			แผน ข. (การศึกษ้อิสระ)		
รหัสวิชา	ชื่อรายวิชา	จำนวน หน่วยกิต	รหัสวิชา	ชื่อรายวิชา	จำนวน หน่วยกิต
TC 8446	วิทยานิพนธ์ (2)	6(0-0-6/P)	-	-	-
	รวมหน่วยกิต	6			

คำอธิบายรายวิชา

วิชาเสริมพื้นฐาน

TC 0810 ทักษะการใช้ภาษาไทย (Thai Language Skills) 3(2/2-1/2-0)
 วิชาบังคับก่อน : ไม่มี

หลักเกณฑ์และการฝึกฝนทักษะการใช้ภาษาไทยด้านการฟัง การดู การพูด การอ่าน และการเขียน อย่างถูกต้องและเหมาะสมกับบริบทและสถานการณ์ทั้งในชีวิตประจำวันและในเชิงวิชาการ การวิเคราะห์ปัญหาหรือข้อบกพร่องในการใช้ภาษาไทย การใช้ทักษะภาษาเป็นเครื่องมือแสวงหาความรู้ด้วยตนเอง

TC 0820 วรรณกรรมไทยชั้นพื้นฐาน (Thai Literature) 3(2/2-1/2-0)
 วิชาบังคับก่อน : ไม่มี

วรรณกรรมร้อยแก้วและร้อยกรอง ประวัตินักประพันธ์ที่มีชื่อเสียงของไทย ศึกษาวรรณกรรมยุคสมัยต่างๆ ในด้านประวัติ รูปแบบ เนื้อหา แนวคิด ตลอดจนลักษณะเด่น คุณค่าและโลกทัศน์ของวรรณกรรมที่เด่นของไทย วิชาบังคับ

TC 8013 ระเบียบวิธีวิจัยทางภาษาและวัฒนธรรมไทย (Research Methodology in Thai Language and Thai Culture) 3(3/3-0-0)
 วิชาบังคับก่อน : ไม่มี

ระเบียบการวิจัยทางภาษาและวัฒนธรรมไทย ความหมาย ประเภท จรรยาบรรณการวิจัยขั้นตอนการวิจัย ประเด็นปัญหาการวิจัย การตั้งคำถาม การตั้งสมมติฐานการวิจัย การเก็บรวบรวมข้อมูล การวิเคราะห์ข้อมูล การเสนอผลการศึกษาค้นคว้า ฝึกการทำวิจัย และเผยแพร่ผลงานทางวิชาการ

TC 8023 ทักษะภาษาไทยระดับสูง (Advanced Thai Language Skill for Foreigners) 3(2/2-1/2-0)
 วิชาบังคับก่อน : ไม่มี

<p>ทักษะภาษาทั้ง 4 ด้าน ฝึกการจับใจความ การวิเคราะห์และประเมินค่าสารที่ได้ฟังหรืออ่าน ฝึกการพูดและการเขียนถ่ายทอดอย่างเป็นระบบ สมเหตุสมผลและมีประสิทธิภาพโดยเฉพาะการเสนอความเห็นในที่ประชุมชน และการนำเสนอผลงานทางวิชาการ</p>	<p>TC 8243 การแปลภาษาต่างประเทศเป็นภาษาไทย 3(3/3-0-0) (Translation from Foreign Language into Thai) วิชาบังคับก่อน : ไม่มี หลักการแปลงานเขียนประเภทต่าง ๆ การวิเคราะห์สาเหตุและฝึกแก้ไขข้อผิดพลาด ในการแปล การพัฒนาการแปลเพื่อกิจธุระต่าง ๆ และฝึกการแปลอย่างมีประสิทธิภาพ</p>
<p>TC 8033 ไทยศึกษากับโลกาภิวัตน์ 3(3/3-0-0) (Thai Studies and Globalization) วิชาบังคับก่อน : ไม่มี ลักษณะและเอกลักษณ์ความเป็นไทย ในด้านวัฒนธรรม ประวัติศาสตร์ สังคม ศาสนาและพิธีกรรม ภาษา วรรณคดี ศิลปกรรม และการปรับเปลี่ยนให้สอดคล้องกับกระแสโลกาภิวัตน์</p>	<p>TC 8253 การเขียนภาษาไทยขั้นสูง 3(3/3-0-0) (Advanced Thai Writing for Foreigners) วิชาบังคับก่อน : ไม่มี หลักและรูปแบบการเขียนประเภทต่าง ๆ ปัญหาและข้อบกพร่องของการเขียน การฝึกกระบวนการคิด การรวบรวม และการเก็บข้อมูลสารสนเทศภาษาไทยเพื่อพัฒนาการเขียนเชิงวิชาการและงานเขียนประเภทต่าง ๆ</p>
<p>TC 8043 โครงสร้างภาษาไทย 3(3/3-0-0) (Thai Structure) วิชาบังคับก่อน : ไม่มี โครงสร้างของภาษาไทยด้านระบบเสียง ระบบคำ ระบบประโยค และระบบความหมายตามทฤษฎีทางภาษาศาสตร์</p>	<p>TC 8263 การอ่านภาษาไทยขั้นสูง 3(3/3-0-0) (Advanced Thai Reading for Foreigners) วิชาบังคับก่อน : ไม่มี การพัฒนาทักษะการอ่านขั้นสูง การฝึกอ่านวิเคราะห์ ตีความ วิเคราะห์ และประเมินคุณค่า</p>
<p>TC 8053 วรรณกรรมไทย 3(3/3-0-0) (Thai Literature for Foreigners) วิชาบังคับก่อน : ไม่มี ประวัติและวิวัฒนาการของวรรณกรรมไทยที่สำคัญของแต่ละสมัย ในด้านรูปแบบ ภาษา แนวคิด เนื้อหา และโลกทัศน์ วิเคราะห์อิทธิพลของสังคม วัฒนธรรมที่มีต่อวรรณกรรมไทย และความสัมพันธ์ระหว่างวรรณกรรมไทยกับสังคมไทย</p>	<p>TC 8273 การสอนภาษาไทย 3(3/3-0-0) (Thai Language Teaching) วิชาบังคับก่อน : ไม่มี หลักการสอนภาษาไทยสำหรับชาวต่างชาติ ทั้งด้านทักษะการสื่อสาร หลักภาษาและวรรณคดีไทย การวิเคราะห์ปัญหาและวิธีแก้ไขเพื่อพัฒนาการเรียนการสอนภาษาไทย</p>
<p>TC 8063 สัมมนาภาษาและวัฒนธรรมไทย 3(3/3-0-0) (Seminar on Thai Language and Culture) วิชาบังคับก่อน : ไม่มี วิเคราะห์การใช้ภาษาในบริบทสังคมและวัฒนธรรมไทย โดยบูรณาการความรู้ทางภาษาทั้งภาคทฤษฎีและการนำไปใช้จริง องค์ความรู้และความเปลี่ยนแปลงต่าง ๆ ในวงการการใช้ภาษาไทย และการหาแนวทางแก้ไขปัญหาการใช้ภาษาในบริบททางสังคมและวัฒนธรรมไทย การอภิปราย การจัดสัมมนา การนำเสนอ</p>	<p>TC 8283 ภาษาไทยกับเทคโนโลยีการสื่อสาร 3(3/3-0-0) (Thai Language and Communication Technology) วิชาบังคับก่อน : ไม่มี ความสำคัญ อิทธิพลของเทคโนโลยีที่มีต่อการสื่อสาร ประเภทการสื่อสารผ่านทางเทคโนโลยีการสื่อสาร เช่น โทรศัพท์ โทรทัศน์ วิทยุ ภาพยนตร์ จดหมายอิเล็กทรอนิกส์ การสนทนาผ่านเครือข่ายอินเทอร์เน็ต ลักษณะภาษาไทยที่ปรากฏในเทคโนโลยีการสื่อสาร ฝึกการส่งสารและรับสารผ่านเทคโนโลยีการสื่อสารรูปแบบต่าง ๆ ฝึกใช้เทคโนโลยีในการนำเสนอผลงาน</p>
<p>วิชาเลือก</p>	
<p>TC 8213 ภาษาและวัฒนธรรมไทยเพื่อการท่องเที่ยว 3(2/2-1/2-0) (Thai Language and Culture for Tourism) วิชาบังคับก่อน : ไม่มี คำศัพท์และสำนวนที่ใช้ในการท่องเที่ยว ฝึกการใช้ภาษาไทยเชิงการท่องเที่ยวระดับสูง ในบริบทของสังคมและธุรกิจการท่องเที่ยว</p>	<p>วิทยานิพนธ์ / การศึกษาอิสระ TC 8436 วิทยานิพนธ์ 1 6(0-0-6/P) (Thesis I) วิชาบังคับก่อน : รายวิชาบังคับทุกวิชา ปัญหาการวิจัย ทบทวนวรรณกรรม เขียนเค้าโครง เสนอหัวข้อ และค้นคว้าเก็บข้อมูล</p>
<p>TC 8223 ภาษาไทยธุรกิจ 3(3/3-0-0) (Thai Language for business) วิชาบังคับก่อน : ไม่มี ลักษณะการใช้ภาษาไทยที่เกี่ยวข้องกับธุรกิจ การเขียนรายงานทางธุรกิจ จดหมายธุรกิจ บันทึกข้อความ การเขียนบรรยายสรุป ฝึกศิลปะการใช้ภาษาพูดและภาษาเขียนเพื่อกิจธุระและการเจรจาต่อรองทางธุรกิจ</p>	<p>TC 8446 วิทยานิพนธ์ 2 6(0-0-6/P) (Thesis II) วิชาบังคับก่อน : Thesis I การวิเคราะห์ข้อมูล การรายงานผล สรุปและให้ข้อเสนอแนะ และการสอบวิทยานิพนธ์</p>
<p>TC 8233 ภาษาไทยกับสื่อสารมวลชน 3(3/3-0-0) (Thai Language and Mass Communications) วิชาบังคับก่อน : ไม่มี หลักการสื่อสารมวลชนเบื้องต้น กลวิธีการใช้ภาษาของการสื่อสารมวลชน ทั้งสื่อสิ่งพิมพ์ สื่ออิเล็กทรอนิกส์ และสื่อมัลติมีเดียประเภทต่างๆ การจำแนกระดับภาษาในสื่อสารมวลชน วิเคราะห์ลักษณะของภาษาที่ใช้ในสื่อสารมวลชน และการประเมินคุณภาพของภาษาสื่อสารมวลชน</p>	<p>TC 8336 การศึกษาอิสระ 6(0-0-6/ P) (Independent Study) วิชาบังคับก่อน : รายวิชาบังคับทุกวิชา การศึกษาค้นคว้าด้วยตนเองหรือทำการวิจัยในประเด็นที่เกี่ยวข้องกับภาษาและวัฒนธรรมไทย</p>





อาจารย์ ดร.สุริย์รัตน์ มาระโพธิ์
ประธานกรรมการบัณฑิตศึกษา
ประจำคณะศิลปศาสตร์



อาจารย์ ดร.สมศรี จันทร์สม
ประธานกรรมการประจำหลักสูตร
ศิลปศาสตรมหาบัณฑิต

สาขาวิชาภาษาอังกฤษระดับสูงเพื่อการสื่อสาร



เรียนรู้เพื่อรับใช้สังคม

หลักสูตรศิลปศาสตรมหาบัณฑิต สาขาวิชาภาษาอังกฤษระดับสูงเพื่อการสื่อสาร Master of Arts Program in English for Professional Communication

อาจารย์ผู้สอน

อาจารย์ประจำหลักสูตรและผู้รับผิดชอบหลักสูตร

อาจารย์ ดร. สมศรี จันทร์สม (ประธานหลักสูตร)

พ.บ. เกียรตินิยมอันดับ 2 วิทยาลัยพยาบาลสภากาชาดไทย
ศ.ม. (ภาษาศาสตร์ประยุกต์) มหาวิทยาลัยมหิดล
Ph.D. (English as an International Language) จุฬาลงกรณ์มหาวิทยาลัย

อาจารย์ ดร. สุธิดา สุนทรวิภาต

ศ.บ. (ภาษาอังกฤษ) เกียรตินิยมอันดับ 2 มหาวิทยาลัยรามคำแหง
อ.ม. (ภาษาศาสตร์) จุฬาลงกรณ์มหาวิทยาลัย
อ.ด. (ภาษาศาสตร์) จุฬาลงกรณ์มหาวิทยาลัย

อาจารย์ ดร. เตือนจิตต์ จิตต์อารี

กศ.บ. (การสอนภาษาอังกฤษ) วิทยาลัยวิชาการศึกษาศาสตร์เทคโนโลยี
กศ.ม. (อุดมศึกษาและการฝึกหัดครู) มหาวิทยาลัยศรีนครินทรวิโรฒ ประสานมิตร
Ph.D. (Higher Education) Southern Illinois University at Carbondale, U.S.A.

อาจารย์ ดร. พรวิภา วัฒนรัชานุกูล

ศ.บ. (ภาษาอังกฤษ) มหาวิทยาลัยรามคำแหง
อ.ม. (วรรณคดีเปรียบเทียบ) จุฬาลงกรณ์มหาวิทยาลัย
อ.ด. (วรรณคดี และวรรณคดีเปรียบเทียบ) จุฬาลงกรณ์มหาวิทยาลัย

ผู้ช่วยศาสตราจารย์ อารีลักษณ์ หาญมนตรี

กศ.บ. (ภาษาอังกฤษ) วิทยาลัยวิชาการศึกษามงแซน
ศ.ม. (ภาษาศาสตร์) มหาวิทยาลัยมหิดล
Dip. in TEFL, RELC, Singapore
Cert. in Reading, RELC, Singapore
Dip. in TESOL, University of Technology Sydney, Australia

อาจารย์ประจำร่วมสอน

อาจารย์สุริย์รัตน์ มาระโพธิ์

ศ.บ. (ภาษาอังกฤษ) เกียรตินิยม มหาวิทยาลัยศิลปากร
M.A. (American Diplomatic History) Michigan State University, U.S.A.

อาจารย์บรรจบ ปิยามาศย์

ศ.น.บ. (ภาษาอังกฤษ) มหาวิทยาลัยราชภัฏ
M.A. (Linguistics) Deccan College, University of Pune, India

อาจารย์สิทธิพร ยอดนิล

กศ.บ. (ภาษาอังกฤษ) เกียรตินิยม มหาวิทยาลัยศรีนครินทรวิโรฒ
กศ.ม. (ภาษาอังกฤษ) มหาวิทยาลัยศรีนครินทรวิโรฒ

อาจารย์ระวี ปัญจสวัสดิ์

B.B.A. (Finance and Banking) Assumption University
M.B.A. (Management) Bangkok University
Cert. in Teaching English Through Communicative Approach, Eastbourne Sussex, U.K.

อาจารย์ณัฐกมลพัชร เขาวรรคศิษฐ์

บ.ช.บ. (การจัดการ) มหาวิทยาลัยรามคำแหง
B.A. (English) Winona State University, U.S.A.
M.Ed. (Teaching and Learning) St. Mary's University of Minnesota, U.S.A.

อาจารย์ Dr. Louis Royal

B.A. Wichita State University, Kansas, U.S.A.
M.P.H. (Public Health) Tulane University, Louisiana, U.S.A.
M.D. University of Oklahoma, U.S.A.

อาจารย์ Peter Snashall

B.A. (History/Politics), Macquarie University, Australia
M.A. (History) Macquarie University, Australia

อาจารย์ Jonathan R. Carreon

B.S. (Medical Technology) Saint Louis University, Philippines
B.A. Education (Professional Education) University of Pangasinan, Philippines
ศ.ม. (ภาษาอังกฤษ) มหาวิทยาลัยศรีนครินทรวิโรฒ

อาจารย์ Adam M. Gardiner

B.A. (Religious Studies) Honors, University of Bristol, U.K.
M.Sc. (Software Engineering) University of Northumbria, U.K.

อาจารย์ Clyde Tan

DDA (Doctor of Dental Medicine), Southwestern University

อาจารย์พิเศษ

รองศาสตราจารย์ ดร. ประพาศน์ พงุทธิประภา

กศ.บ. (ภาษาอังกฤษ) เกียรตินิยม มหาวิทยาลัยศรีนครินทรวิโรฒ
M.A. (Linguistics) McGill University, Canada
Ph.D. (Linguistics) University of Toronto, Canada

รองศาสตราจารย์ ดร. ทิพา เทพอักษรพงศ์

อ.บ. (ภาษาอังกฤษ) จุฬาลงกรณ์มหาวิทยาลัย
อ.ม. (ภาษาอังกฤษ) จุฬาลงกรณ์มหาวิทยาลัย
D.A. (English) Illinois State University, U.S.A.

รองศาสตราจารย์ ดร. วิทยา จีระเดชากุล

กศ.บ. (ภาษาอังกฤษ) มหาวิทยาลัยศรีนครินทรวิโรฒ
กศ.ม. (ภาษาอังกฤษ) มหาวิทยาลัยศรีนครินทรวิโรฒ
M.S. (English Language Arts) George Peabody College, U.S.A.
Ph.D. (English Education) Vanderbilt University, U.S.A.

ผู้ช่วยศาสตราจารย์ ดร. น้าทิพย์ ภิงคารวัฒน์

อ.บ. (ภาษาอังกฤษ) เกียรตินิยมอันดับ 1 จุฬาลงกรณ์มหาวิทยาลัย
M.A. (Linguistics) University of Illinois, Urbana Champaign, U.S.A.
Ph.D. (Linguistics) University of Illinois, Urbana Champaign, U.S.A.

Assoc. Prof. Dr. David Hall

B.A., Ph.D. (Linguistics) The University of Birmingham, U.K.



หลักสูตรศิลปศาสตรมหาบัณฑิต สาขาภาษาอังกฤษระดับสูงเพื่อการสื่อสาร

Master of Arts Program in English for Professional
Communication

ชื่อและอักษรย่อปริญญา

ชื่อเต็มภาษาไทย : ศิลปศาสตรมหาบัณฑิต (ภาษาอังกฤษระดับสูง
เพื่อการสื่อสาร)

ชื่อย่อภาษาไทย : ศศ.ม. (ภาษาอังกฤษระดับสูงเพื่อการสื่อสาร)

ชื่อเต็มภาษาอังกฤษ : Master of Arts (English for Professional
Communication)

ชื่อย่อภาษาอังกฤษ : M.A. (English for Professional Communica
tion)

วัตถุประสงค์ของหลักสูตร

มหาบัณฑิตที่จบจากหลักสูตรฯ จะมีความรู้ความสามารถดังนี้

- (1) มีความรู้ทางทฤษฎีภาษาและการวิจัย สามารถนำความรู้ไปใช้ในบริบททั้งในระดับประเทศ และนานาชาติในวัฒนธรรมที่หลากหลาย
- (2) สามารถใช้ภาษาอังกฤษทำงานได้ในระดับมืออาชีพ สร้างสรรค์ผลงานที่มีคุณภาพ และมีความคิดริเริ่มสร้างสรรค์
- (3) มีทักษะและความมั่นใจในการทำงานในสภาพแวดล้อมที่เป็นสากลระดับชาติ และ/หรือนานาชาติ
- (4) มีจิตสำนึกรับผิดชอบต่อสังคม มีคุณธรรมและจริยธรรมในการใช้ภาษาและใช้ความรู้ความสามารถเพื่อประโยชน์ของส่วนรวม
- (5) มีคุณลักษณะใฝ่หาความรู้ และการพัฒนาตนเองตลอดชีวิต

คุณสมบัติของผู้เข้าศึกษา

1. เป็นผู้สำเร็จการศึกษาระดับปริญญาตรี หรือเทียบเท่าจากสถาบันอุดมศึกษาที่สำนักงานคณะกรรมการการอุดมศึกษารับรอง
2. มีผลสอบวัดระดับความรู้ภาษาอังกฤษ ซึ่งสอบไว้ไม่เกิน 2 ปีตามข้อใดข้อหนึ่งต่อไปนี้
 - ก. ผลสอบ TOEFL ไม่ต่ำกว่า 500 คะแนน (หรือไม่ต่ำกว่า 173 คะแนน ในระบบ CBT)
 - ข. ผลสอบ IELTS ไม่ต่ำกว่าระดับ 5.0
 - ค. ผลสอบจากข้อสอบมาตรฐานชุดอื่นที่เทียบเท่าคะแนนตามข้อ ก. หรือ ข. เช่น CU-TEP (Chulalongkorn University Test of English Proficiency) หรือ TU-GET (Thammasat University Graduate English Test)
 - ง. กรณีผู้สมัครไม่มีผลคะแนนภาษาอังกฤษมาแสดงในวันสมัครจะต้องสอบวัดระดับความรู้ภาษาอังกฤษ โดยใช้แบบทดสอบของสาขาวิชาภาษาอังกฤษ และหากไม่ผ่านเกณฑ์ที่กำหนด นักศึกษาจะต้องเรียนวิชา ปรับพื้นฐาน 3 รายวิชา คือ EG 0810/ EG 0820 โดยไม่นับหน่วยกิต

การรับสมัครและการคัดเลือกเข้าเป็นนักศึกษา

มหาวิทยาลัยจะเปิดรับสมัครและสอบคัดเลือก หรือคัดเลือกผู้สมัครเข้าศึกษาตามประกาศของมหาวิทยาลัย

ระยะเวลาการศึกษา

นักศึกษาสามารถสำเร็จการศึกษาตามหลักสูตรได้ภายใน 2 ปีการศึกษาและอย่างมากไม่เกิน 5 ปีการศึกษา ทั้งนี้ให้นับจากภาคการศึกษาแรกที่ขึ้นทะเบียนเป็นนักศึกษา

โครงสร้างหลักสูตร

นักศึกษาจะต้องศึกษารายวิชาตามโครงสร้างหลักสูตรไม่น้อยกว่า 36 หน่วยกิต แบ่งออกเป็น 2 แผน คือ แผน ก. และ แผน ข.

แผน ก เป็นแผนการศึกษาที่เน้นการวิจัย โดยมีการทำวิทยานิพนธ์ ซึ่งเทียบค่าได้ไม่น้อยกว่า 12 หน่วยกิต

แผน ข เป็นแผนการศึกษาที่เน้นการศึกษารายวิชา โดยไม่ต้องทำวิทยานิพนธ์ นักศึกษาต้องลงทะเบียนรายวิชาการศึกษาระดับสูง จำนวน 6 หน่วยกิต และต้องสอบประมวลความรู้ข้อเขียนและปากเปล่า

หมวดวิชา	แผน ก (หน่วยกิต)	แผน ข (หน่วยกิต)
วิชาเสริมพื้นฐาน	ไม่นับหน่วยกิต	ไม่นับหน่วยกิต
วิชาบังคับ	18	18
วิชาเลือก	6	12
วิทยานิพนธ์	12	-
การศึกษาระดับสูง และ การสอบประมวลความรู้	-	6
รวม	36	36

* สำหรับนักศึกษาที่มีผลสอบวัดระดับภาษาอังกฤษไม่ผ่านเกณฑ์ที่กำหนด

เงื่อนไขการศึกษา

1. นักศึกษาจะต้องมีผลสอบวัดระดับความรู้ภาษาอังกฤษ ซึ่งสอบไว้ไม่เกิน 2 ปีตามข้อใดข้อหนึ่งต่อไปนี้

1.1 ผลสอบ TOEFL ไม่ต่ำกว่า 500 คะแนน (หรือไม่ต่ำกว่า 173 คะแนน ในระบบ CBT)

1.2 ผลสอบ IELTS ไม่ต่ำกว่าระดับ 5.0

1.3 ผลสอบจากข้อสอบมาตรฐานชุดอื่นที่เทียบเท่าคะแนนตามข้อ 1.1 หรือ 1.2 เช่น CU-TEP (Chulalongkorn University Test of English Proficiency) หรือ TU-GET (Thammasat University Graduate English Test)

1.4 กรณีผู้สมัครไม่มีผลคะแนนภาษาอังกฤษมาแสดงในวันสมัคร จะต้องสอบวัดระดับความรู้ภาษาอังกฤษ โดยใช้แบบทดสอบของสาขาวิชาภาษาอังกฤษ และหากไม่ผ่านเกณฑ์ที่กำหนด นักศึกษาจะต้องเรียนวิชา ปรับพื้นฐาน 2 รายวิชา คือ EG 0810/ EG 0820 โดยไม่นับหน่วยกิต

2. นักศึกษาแผน ก และแผน ข ทุกคน จะต้องลงทะเบียนเรียนวิชา EG 8033 การจัดการสัมมนาและการดูงานทางภาษาในต่างประเทศ *

3. วิทยานิพนธ์จะต้องมีความสอดคล้องกับวัตถุประสงค์และเนื้อหาของหลักสูตร ภายใต้การกำกับดูแลของอาจารย์ที่ปรึกษาและอาจารย์ผู้ควบคุมวิทยานิพนธ์

4. การปฏิบัติในการทำวิทยานิพนธ์ ให้ถือปฏิบัติตามประกาศมหาวิทยาลัยหัวเฉียวเฉลิมพระเกียรติ เรื่องแนวปฏิบัติเกี่ยวกับหลักสูตรบัณฑิตศึกษา แผน ก (2)

เงื่อนไขในการสำเร็จการศึกษา

นักศึกษามีเวลาศึกษาภายในระยะเวลาไม่เกิน 5 ปีการศึกษา นับจากภาคแรกที่ขึ้นทะเบียนเป็นนักศึกษา และจะได้รับอนุมัติปริญญาวิทยาศาสตรมหาบัณฑิต ตามเงื่อนไขดังนี้

แผน ก ศึกษารายวิชาครบถ้วนตามที่กำหนดไว้ในหลักสูตร โดยจะต้องได้รับคะแนนเฉลี่ยไม่ต่ำกว่า 3.00 จากระบบ 4 ระดับคะแนนหรือเทียบเท่า พร้อมทั้งเสนอวิทยานิพนธ์และสอบผ่านการสอบปากเปล่าขั้นสุดท้าย และผลงานวิทยานิพนธ์จะต้องได้รับการตีพิมพ์เผยแพร่หรืออย่างน้อยดำเนินการให้ผลงานส่วนหนึ่งของผลงานได้รับการยอมรับให้ตีพิมพ์ในวารสารหรือสิ่งพิมพ์ทางวิชาการ หรือเสนอต่อที่ประชุมวิชาการที่มีรายงานการประชุม (Proceeding)

แผน ข ศึกษารายวิชาครบถ้วนตามที่กำหนดในหลักสูตร โดยจะต้องได้ระดับคะแนนเฉลี่ยไม่ต่ำกว่า 3.00 จากระบบ 4 ระดับคะแนนหรือเทียบเท่า และสอบผ่านประมวลความรู้ (Comprehensive Examination) ทั้งข้อเขียนและปากเปล่า



องค์ประกอบของหลักสูตร

1. หมวดวิชาเสริมพื้นฐาน

EG 0810	การอ่านเชิงวิชาการ	ไม่นับหน่วยกิต
EG 0820	การเขียนเชิงวิชาการ	ไม่นับหน่วยกิต
ST 8013	ระเบียบวิธีวิจัย	ไม่นับหน่วยกิต

2. หมวดวิชาบังคับ

18 หน่วยกิต		
EG 8013	หลักการสื่อสารและจริยธรรมทางภาษา	3(3/3-0-0)
EG 8023	การฟังและการพูดขั้นสูง	3(3/3-0-0)
EG 8033	การจัดการสัมมนาและดูงานทางภาษาในต่างประเทศ	3(2/2-1/2-0)
EG 8043	วันลีลาการเขียน	3(3/3-0-0)
EG 8053	ภาษาอังกฤษเพื่อวิชาชีพ	3(3/3-0-0)
EG 8063	หลักการใช้ภาษาอังกฤษ	3(3/3-0-0)

3. หมวดวิชาเลือก (แผน ก. เรียน 6 หน่วยกิต / แผน ข. เรียน 12 หน่วยกิต)

EG 8213	ภาษาบังคับสังคม	3(3/3-0-0)
EG 8223	ภาษาเพื่อการพัฒนาตนเอง	3(3/3-0-0)
EG 8233	แนวโน้มภาษาศึกษา	3(3/3-0-0)
EG 8243	การสื่อสารระหว่างชนต่างวัฒนธรรม	3(3/3-0-0)
EG 8253	ภาษาเพื่อการคิดวิเคราะห์	3(3/3-0-0)

EG 8263	การแปลขั้นสูง	3(3/3-0-0)
EG 8273	บทบาทของภาษาอังกฤษในโลกธุรกิจ	3(3/3-0-0)
EG 8283	หัวข้อพิเศษด้านการสื่อสารภาษา	3(3/3-0-0)
EG 8293	หัวข้อพิเศษด้านภาษาศาสตร์ประยุกต์	3(3/3-0-0)
EG 8303	ภาษาอังกฤษในบริบทนานาชาติ	3(3/3-0-0)
EG 8313	การวัดและประเมินผลทางด้านภาษา	3(3/3-0-0)
EG 8323	ภาษาในมิติอนาคต	3(3/3-0-0)
EG 8333	การสร้างหลักสูตรภาษาอังกฤษ	3(3/3-0-0)
EG 8343	การเขียนเอกสารวิชาการอย่างมืออาชีพ	3(3/3-0-0)
EG 8353	สถิติประยุกต์เพื่อการวิจัย	3(3/3-0-0)
EG 8363	ภาษาและเทคโนโลยีทางการศึกษา	3(3/3-0-0)

4. วิทยานิพนธ์ / การศึกษาอิสระ

แผน ก. (ทำวิทยานิพนธ์) 12 หน่วยกิต		
EG 8516	วิทยานิพนธ์ 1	6(0-0-6/P)
EG 8526	วิทยานิพนธ์ 2	6(0-0-6/P)

แผน ข. (ไม่ทำวิทยานิพนธ์)

6 หน่วยกิต		
EG 8613	การศึกษาค้นคว้าอิสระ 1	3(0-0-3/P)
EG 8623	การศึกษาค้นคว้าอิสระ 2	3(0-0-3/P)

แผนการศึกษา

ภาคการศึกษา	แผน ก. (ทำวิทยานิพนธ์)			แผน ข. (ไม่ทำวิทยานิพนธ์)		
	วิชาเสริมพื้นฐาน			วิชาเสริมพื้นฐาน		
ภาคฤดูร้อน	EG 0810 การอ่านเชิงวิชาการ	ไม่นับหน่วยกิต		EG 0810 การอ่านเชิงวิชาการ	ไม่นับหน่วยกิต	
	EG 0820 การเขียนเชิงวิชาการ	ไม่นับหน่วยกิต		EG 0820 การเขียนเชิงวิชาการ	ไม่นับหน่วยกิต	
	ST 8013 ระเบียบวิธีวิจัย	ไม่นับหน่วยกิต		ST 8013 ระเบียบวิธีวิจัย	ไม่นับหน่วยกิต	
	รวม	0 หน่วยกิต		รวม	0 หน่วยกิต	
ปีที่ 1 ภาคการศึกษาที่ 1	วิชาบังคับ	6 หน่วยกิต		วิชาบังคับ	6 หน่วยกิต	
	EG 8013 หลักการสื่อสารและจริยธรรมทางภาษา	3 (3/3-0-0)		EG 8013 หลักการสื่อสารและจริยธรรมทางภาษา	3 (3/3-0-0)	
	EG 8063 หลักการใช้ภาษาอังกฤษ	3 (3/3-0-0)		EG 8063 หลักการใช้ภาษาอังกฤษ	3 (3/3-0-0)	
	วิชาเลือก	3 หน่วยกิต		วิชาเลือก	3 หน่วยกิต	
	EG วิชาเลือก	3 (3/3-0-0)		EG วิชาเลือก	3 (3/3-0-0)	
	รวม	9 หน่วยกิต		รวม	9 หน่วยกิต	
ปีที่ 1 ภาคการศึกษาที่ 2	วิชาบังคับ	6 หน่วยกิต		วิชาบังคับ	6 หน่วยกิต	
	EG 8023 การฟังและการพูดขั้นสูง	3 (3/3-0-0)		EG 8023 การฟังและการพูดขั้นสูง	3 (3/3-0-0)	
	EG 8043 วันลีลาการเขียน	3 (3/3-0-0)		EG 8043 วันลีลาการเขียน	3 (3/3-0-0)	
	วิชาเลือก	3 หน่วยกิต		วิชาเลือก	3 หน่วยกิต	
	EG วิชาเลือก	3 (3/3-0-0)		EG วิชาเลือก	3 (3/3-0-0)	
	รวม	12 หน่วยกิต		รวม	12 หน่วยกิต	
ปีที่ 1 ภาคฤดูร้อน	วิชาบังคับ	3 หน่วยกิต		วิชาบังคับ	3 หน่วยกิต	
	EG 8033 การจัดการสัมมนาทางภาษาและดูงานทางภาษาในต่างประเทศ	3 (2/2-1/2-0)		EG 8033 การจัดการสัมมนาทางภาษาและดูงานทางภาษาในต่างประเทศ	3 (2/2-1/2-0)	
	รวม	3 หน่วยกิต		รวม	3 หน่วยกิต	
ปีที่ 2 ภาคการศึกษาที่ 1	วิชาบังคับ	3 หน่วยกิต		วิชาบังคับ	3 หน่วยกิต	
	EG 8053 ภาษาอังกฤษเพื่อวิชาชีพ	3 (3/3-0-0)		EG 8053 ภาษาอังกฤษเพื่อวิชาชีพ	3 (3/3-0-0)	
	วิชาเลือก	3 หน่วยกิต		วิชาเลือก	6 หน่วยกิต	
	EG วิชาเลือก	3 (3/3-0-0)		EG วิชาเลือก (1)	3 (3/3-0-0)	
	EG 8526 วิทยานิพนธ์ 2	6(0/0-0-6/P)		EG วิชาเลือก (2)	3 (3/3-0-0)	
	รวม	12 หน่วยกิต		EG 8623 การศึกษาค้นคว้าอิสระ 2	3(0-0-3/P)	
				รวม	12 หน่วยกิต	

คำอธิบายรายวิชา

1. วิชาเสริมพื้นฐาน

EG 0810 การอ่านเชิงวิชาการ (Academic Reading) ไม่นับหน่วยกิต
วิชาบังคับก่อน: ไม่มี

การอ่านงานเขียนที่เลือกสรรประเภทต่าง ๆ การอ่านจับใจความสำคัญ และประเด็นที่ถูกต้อง การอ่านเพื่อสรุปความ ตีความ และวิเคราะห์แนวคิดของผู้เขียน จากระดับภาษาเรียบง่ายจนถึงเนื้อความที่ซับซ้อน ความแตกต่างระหว่างข้อเท็จจริงกับความคิดเห็น การให้ทัศนะต่อเรื่องที่อ่านได้อย่างมีเหตุผล

EG 0820 การเขียนเชิงวิชาการ (Academic Writing) ไม่นับหน่วยกิต
วิชาบังคับก่อน: ไม่มี

โครงสร้างงานเขียนแบบต่างๆ การเขียนรายงาน บทสรุป และการเขียนเรียบเรียง ขั้นตอนการผลิตงานเขียนเชิงวิชาการที่มีประสิทธิภาพ รูปแบบวิธีการเขียนและกระบวนการจัดเก็บข้อมูล

ST 8013 ระเบียบวิธีวิจัย (Research Methodology) ไม่นับหน่วยกิต
วิชาบังคับก่อน: ไม่มี

แนวคิด หลักการ รูปแบบขั้นตอนและวิธีการของการดำเนินการวิจัยประเภทของการวิจัยเชิงปริมาณและเชิงคุณภาพ การค้นหาปัญหา การออกแบบการวิจัย การออกแบบและสร้างเครื่องมือการวิจัย การเลือกตัวอย่าง แหล่งที่มาและวิธีการเก็บข้อมูล การวิเคราะห์ข้อมูล การเขียนรายงานการวิจัย รวมถึงการนำเสนอผลการวิจัย และจรรยาบรรณของนักวิจัย โดยนักศึกษาดำเนินการปฏิบัติการทำโครงการวิจัย

2. วิชาบังคับ

EG 8013 หลักการสื่อสารและจริยธรรมทางภาษา (Principles of Communication and Language Ethics) 3(3/3-0-0)
วิชาบังคับก่อน: ไม่มี

ธรรมาภิบาลและกระบวนการสื่อสารของมนุษย์ทฤษฎีที่ใช้อธิบายพฤติกรรมของการสื่อสารในบริบทต่างๆ ปัจจัยที่มีผลต่อการสื่อสารอย่างมีประสิทธิภาพ จริยธรรมในการใช้ภาษาในฐานะที่เป็นเครื่องมือในการสื่อสาร รูปแบบการสื่อสารทางภาษาตามบรรทัดฐานของสังคม

EG 8023 การฟังและการพูดขั้นสูง (Advanced Listening and Speaking) 3(3/3-0-0)
วิชาบังคับก่อน: ไม่มี

ทักษะการฟังและการพูด แนวคิดความถูกต้องและความคล่องแคล่วในการใช้ภาษาอังกฤษ การทำความเข้าใจคำบรรยายทางวิชาการ การนำเสนอทางวิชาการ ข่าวต่างประเทศ ข่าวธุรกิจ กิจกรรมทางสังคมและสถานการณ์ปัจจุบันอื่น ๆ การพูดในที่ประชุมชนในสถานการณ์ที่เป็นทางการและไม่เป็นทางการ

EG 8033 การจัดการสัมมนาและดูงานทางภาษาในต่างประเทศ (Language Seminar and Educational Excursion) 3(2/2-1/2-0)
วิชาบังคับก่อน: ไม่มี

ทฤษฎี รูปแบบ กระบวนการจัดการสัมมนาทางภาษา การกำหนดหัวข้อสัมมนา เทคนิควิธีการในการขับเคลื่อนการดำเนินการสัมมนา การประชาสัมพันธ์และการประเมินผล การลงมือปฏิบัติจริงในการจัดสัมมนาภายในและภายนอกประเทศ การศึกษาดูงานสถาบันในต่างประเทศ

EG 8043 วัจนลีลาการเขียน (Stylistic Writing) 3(3/3-0-0)
วิชาบังคับก่อน: ไม่มี

นิยามของวัจนลีลาการเขียนจากมุมมองของผู้เชี่ยวชาญ การวิเคราะห์โครงสร้างและวัจนลีลาการเขียนในด้านการแบ่งองค์ประกอบในการเขียน และภาษาที่ใช้กลวิธีเปรียบเทียบการเขียนในวัจนลีลาต่าง ๆ จากภาษาอังกฤษแบบเรียง

ง่ายไปจนถึงการเขียนที่มีวัจนลีลาซับซ้อน การวิเคราะห์และวิพากษ์ตัวอย่างงานเขียนที่มีชื่อเสียง

EG 8053 ภาษาอังกฤษเพื่อวิชาชีพ (Professional English) 3(3/3-0-0)
วิชาบังคับก่อน: ไม่มี

ทักษะการใช้ภาษาอังกฤษในหลากหลายบริบทของอาชีพต่าง ๆ อาทิ การดำเนินธุรกิจ การท่องเที่ยว การโรงแรม การบิน การพยาบาล การสาธารณสุข การสอนและอื่น ๆ รูปแบบภาษาและคำศัพท์ในสายอาชีพที่ผู้เรียนสนใจ การเยี่ยมชมองค์กรที่คัดเลือก

EG 8063 หลักการใช้ภาษาอังกฤษ (English Language Use and Usage) 3(3/3-0-0)
วิชาบังคับก่อน: ไม่มี

ความแตกต่างระหว่าง “กฎเกณฑ์” และ “การใช้” ภาษา โครงสร้างไวยากรณ์ภาษาอังกฤษเพื่อการสื่อสาร ทฤษฎีไวยากรณ์ที่ใช้วิเคราะห์ประโยคภาษาอังกฤษ การวิเคราะห์รูปแบบ ความหมาย และการใช้โครงสร้างไวยากรณ์ที่ซับซ้อน

3. วิชาเลือก

EG 8213 ภาษากับสังคม (Language and Society) 3(3/3-0-0)
วิชาบังคับก่อน: ไม่มี

ภาษาในบริบทของสังคม ความสัมพันธ์ระหว่างภาษากับสังคม การแปรของภาษาตามปัจจัยด้านชนชั้น เพศ อัตลักษณ์ และชาติพันธุ์ ความสัมพันธ์ระหว่างภาษา อำนาจ การเมือง กับอิทธิพลของภาษาที่มีต่อกลุ่มบุคคล โดยใช้กรอบแนวคิดด้านสังคมวิทยาและมานุษยวิทยา

EG 8223 ภาษาเพื่อการพัฒนาตนเอง (Language for Personal Development) 3(3/3-0-0)
วิชาบังคับก่อน: ไม่มี

การศึกษาวิเคราะห์ความเป็นตัวตนของบุคคล ที่สนใจผ่านผลงานของบุคคลนั้น ๆ เช่น งานวรรณกรรม กวีนิพนธ์ อัตชีวประวัติ หรือ บทภาพยนตร์ การสังเคราะห์แนวทางต่าง ๆ ในการใช้ภาษาเพื่อพัฒนาตนเองอย่างต่อเนื่อง

EG 8233 แนวโน้มภาษาศึกษา (Trends in Language Studies) 3(3/3-0-0)
วิชาบังคับก่อน: ไม่มี

สถานการณ์โลกในด้านการใช้ภาษา การพัฒนาของภาษาในยุคสมัยต่างๆ อิทธิพลของภาษาอังกฤษในประเทศที่เคยเป็นอาณานิคมของอังกฤษ และประเทศที่เคยเป็นอาณานิคมของอังกฤษ การวิเคราะห์เปรียบเทียบภาษาข้ามวัฒนธรรมการเปลี่ยนแปลงของภาษาที่ดำเนินอยู่และที่อาจเกิดขึ้นในอนาคต

EG 8243 การสื่อสารระหว่างชนต่างวัฒนธรรม (Cross-Cultural Communication) 3(3/3-0-0)
วิชาบังคับก่อน: ไม่มี

ทักษะที่จำเป็นในการสื่อสารเชิงบวกและการสร้างความสัมพันธ์ของกลุ่มชนจากสังคมต่างวัฒนธรรม ความคล้อยคลึงและความแตกต่างของพฤติกรรม การสื่อสาร การปะทะสังสรรค์ระหว่างการใช้ภาษาของบุคคลหรือกลุ่มคนที่มาจากต่างวัฒนธรรม

EG 8253 ภาษาเพื่อการคิดวิเคราะห์ (Language for Critical Thinking) 3(3/3-0-0)
วิชาบังคับก่อน: ไม่มี

บทบาทของภาษาอังกฤษในการคิดอย่างมีเหตุผลและมีวิจารณญาณบนพื้นฐานทางปรัชญา ตรรกศาสตร์พื้นฐานเพื่อการวิเคราะห์และสร้างข้อสรุปอย่างชัดเจนและมีเหตุผล

EG 8263 การแปลขั้นสูง (Advanced Translation) วิชาบังคับก่อน: ไม่มี ทฤษฎีและเทคนิคการแปล วัฒนธรรม การแปลในบริบทต่างวัฒนธรรม ทำเนียบภาษากับการแปลงานภาษาอังกฤษและภาษาไทยเชิงวิชาการและเชิงธุรกิจ ตัวอย่างของการแปลภาษาอังกฤษและภาษาไทยที่ดี ข้อผิดพลาดในงานแปล การ ฝึกแปลระดับประโยค อนุเจต และบทความ	3(3/3-0-0)	EG 8333 การสร้างหลักสูตรภาษาอังกฤษ (English Curriculum Design) วิชาบังคับก่อน: ไม่มี ทฤษฎีการออกแบบหลักสูตรภาษาอังกฤษ การเขียนหลักการและ เหตุผลของหลักสูตรที่ขอเปิด การวางรูปแบบเนื้อหาของหลักสูตร การวาง กรอบกระบวนการประเมินผลแบบรายทางและแบบปลายทางสำหรับหลักสูตร ที่สร้างขึ้น รูปแบบหลักสูตรภาษาอังกฤษชนิดต่าง ๆ	3(3/3-0-0)
EG 8273 บทบาทของภาษาอังกฤษในโลกธุรกิจ (Roles of English in the Business World) วิชาบังคับก่อน: ไม่มี บทบาทของภาษาอังกฤษในโลกธุรกิจระหว่างประเทศ รูปแบบภาษาและ คำศัพท์เฉพาะด้านธุรกิจ ทฤษฎีการสื่อสารภายในและภายนอกองค์กร แนว โน้มของโลกและนโยบายขององค์กรธุรกิจระดับชาติและ ระดับนานาชาติที่มีผลต่อ การใช้ภาษาอังกฤษเป็นเครื่องมือในการสื่อสาร การศึกษาการใช้ภาษาอังกฤษใน สถานการณ์จริงขององค์กรที่คัดเลือกเป็นรายกรณี	3(3/3-0-0)	EG 8343 การเขียนเอกสารวิชาการอย่างมืออาชีพ (Professional Academic Paper) วิชาบังคับก่อน: ไม่มี รูปแบบการเขียนเอกสารวิชาการภาษาอังกฤษสำหรับการตี พิมพ์เผยแพร่และนำเสนอในวารสารวิชาชีพการสัมมนาและที่ประชุมระดับ นานาชาติ การฝึกการเตรียมเอกสาร การอ้างอิง และการวิจัยโดยสืบค้นทาง อินเทอร์เน็ต	3(3/3-0-0)
EG 8283 หัวข้อพิเศษด้านการสื่อสารภาษา (Special Topics in Language Communication) วิชาบังคับก่อน: ไม่มี การศึกษาค้นคว้าเชิงลึกในหัวข้อเรื่องที่น่าสนใจเป็นพิเศษที่ได้รับการอนุมัติ ภายใต้การควบคุมของอาจารย์ที่ปรึกษา การนำเสนอและการอภิปรายหัวข้อที่ สนใจด้านการสื่อสารภาษา	3(3/3-0-0)	EG 8353 สถิติประยุกต์เพื่อการวิจัย (Applied Statistics in Research) วิชาบังคับก่อน: ไม่มี แนวคิดการออกแบบการวิจัยเชิงสถิติ วิธีการวิจัยเชิงสถิติแบบต่าง ๆ การวิเคราะห์และการแปลผลข้อมูล หลักวิธีการทางสถิติที่เป็นพื้นฐานในการ วิเคราะห์และการอธิบายข้อมูลเชิงประจักษ์ การใช้โปรแกรมสำเร็จรูปต่าง ๆ เพื่อวิเคราะห์ข้อมูล	3(3/3-0-0)
EG 8293 หัวข้อพิเศษ ด้านภาษาศาสตร์ประยุกต์ (Special Topics in Applied Linguistics) วิชาบังคับก่อน: ไม่มี ประเด็นร่วมสมัยที่สำคัญทางภาษาศาสตร์ประยุกต์และการเรียนการสอน ภาษาที่สอง การประยุกต์ใช้ทฤษฎีทางภาษาศาสตร์ในการเรียนการสอนภาษา แม่และภาษาต่างประเทศ ปัจจัยทางสังคม- วัฒนธรรม และจิตวิทยาที่มีผลต่อการ เรียน การสอน และการใช้ภาษา	3(3/3-0-0)	EG 8363 ภาษาและเทคโนโลยีทางการศึกษา (Language and Education Technology) วิชาบังคับก่อน: ไม่มี เทคโนโลยีและนวัตกรรมด้านการเรียนการสอนภาษา แนวคิด บทบาท และการพัฒนาเทคโนโลยีเพื่อการสอนภาษา ตัวอย่างโปรแกรม คอมพิวเตอร์และเว็บไซต์การเรียนการสอนภาษาอังกฤษ ประเด็นด้านสังคม และการเมืองที่เกี่ยวกับเทคโนโลยีการสอนภาษา และประสิทธิภาพในการใช้ เทคโนโลยีทางการศึกษา	3(3/3-0-0)
EG 8303 ภาษาอังกฤษในบริบทนานาชาติ (English in International Contexts) วิชาบังคับก่อน: ไม่มี การใช้ภาษาอังกฤษในระดับนานาชาติ ประวัติการแพร่ของภาษา อังกฤษจากอดีตจนถึงปัจจุบัน การกระจายของชุมชนเจ้าของภาษาอังกฤษ การ วิเคราะห์เชิงภาษาศาสตร์ถึงลักษณะสำคัญของภาษาอังกฤษที่ใช้โดยชนชาติต่าง ๆ ที่ มิใช่เจ้าของภาษา	3(3/3-0-0)	4. วิทยานิพนธ์ และการศึกษาอิสระ EG 8516 วิทยานิพนธ์ 1 (Thesis I) วิชาบังคับก่อน: ผ่านการศึกษาวิชาบังคับไม่น้อยกว่า 6 หน่วยกิต และได้รับอนุญาตจากอาจารย์ที่ปรึกษา การเสนอหัวข้อการวิจัยด้านการสื่อสารทางภาษา การค้นคว้า เก็บ ข้อมูลเบื้องต้น การเขียนเค้าโครงการวิจัย แผนการวิจัย โดยได้รับคำแนะนำ จากอาจารย์ที่ปรึกษาวิทยานิพนธ์	6(0-0-6/P)
EG 8313 การวัดและประเมินผลทางด้านภาษา (Language Assessment and Evaluation) วิชาบังคับก่อน: ไม่มี รูปแบบการทดสอบทางภาษา การสร้างและพัฒนาแบบทดสอบ หลักการวัด และประเมินผลทางภาษา วัดประสงคของการทดสอบ วิธีการทดสอบและประเมิน ความสามารถทางภาษา การออกแบบเครื่องมือที่เหมาะสมเพื่อใช้ในการทดสอบและ ประเมินผล	3(3/3-0-0)	EG 8526 วิทยานิพนธ์ 2 (Thesis II) วิชาบังคับก่อน: EG 8516 วิทยานิพนธ์ 1 การเขียนงานวิจัยตามเค้าโครง การเตรียมความพร้อมในการสอบ วิทยานิพนธ์ นำเสนอผลการค้นคว้าที่แสดงให้เห็นถึงความรู้และความเข้าใจ อย่างลึกซึ้งในเรื่องที่ศึกษา ตามระเบียบวิธีศึกษาที่ได้รับการยอมรับและเป็น ไปตามระเบียบของมหาวิทยาลัยโดยได้รับคำปรึกษาจากอาจารย์ที่ปรึกษา วิทยานิพนธ์	6(0-0-6/P)
EG 8323 ภาษาในอนาคต (Future Perspective of Language) วิชาบังคับก่อน: ไม่มี ทฤษฎีและการฝึกวิธิตาดการณ์อนาคตที่ประยุกต์ใช้กับการสอนภาษา และหลักสูตรการสอนภาษาของสถาบัน แนวโน้มที่เป็นไปได้และที่ควรจะเป็น และ แรงขับเคลื่อนที่มีผลต่อสถานการณ์การใช้ภาษาทั่วโลกและภายในแต่ละองค์กร การตรวจสอบสถานการณ์แวดล้อมและการวิเคราะห์แนวโน้มสถานการณ์ที่อาจเกิด ขึ้นในแง่ปัจเจกและสถาบันที่ได้จากเทคนิคการคาดการณ์อนาคตแผนกลยุทธ์ของ สถาบันสำหรับหลักสูตรภาษาโดยใช้ภาพอนาคตที่พึงประสงค์และแผนปฏิบัติงาน สำหรับแต่ละองค์กรตามภาพอนาคตที่พึงประสงค์	3(3/3-0-0)	EG 8613 การศึกษาอิสระ 1 (Independent Study I) วิชาบังคับก่อน: ผ่านการศึกษาวิชาบังคับไม่น้อยกว่า 6 หน่วยกิต และได้รับอนุญาตจากอาจารย์ที่ปรึกษา หัวข้อเฉพาะที่เกี่ยวข้องกับการสื่อสารด้านภาษา ภายใต้คำแนะนำ ของอาจารย์ที่ปรึกษาเค้าโครงและร่างของงานวิจัยโดยใช้รูปแบบมาตรฐาน	3(0-0-3/P)

(Independent Study II)

วิชาบังคับก่อน: EG 8613 การศึกษาอิสระ 1

การขยายและปรับปรุงหัวข้อที่เลือก การสืบค้นข้อมูล การรวบรวมข้อมูล
การเขียนรายงานการวิจัย ระเบียบวิธีของการตีพิมพ์งานวิจัย





รองศาสตราจารย์ปิยกุล เลาว์ฉวีศิริ
ประธานกรรมการบัณฑิตศึกษา
ประจำคณะนิเทศศาสตร์
ประธานกรรมการ
ประจำหลักสูตรนิเทศศาสตรมหาบัณฑิต
สาขาวิชาการสื่อสารสุขภาพ



เรียนรู้เพื่อรับใช้สังคม

หลักสูตรนิเทศศาสตรมหาบัณฑิต
สาขาวิชาการสื่อสารสุขภาพ
Master of Communication Arts (Health Communication)

อาจารย์ผู้รับผิดชอบหลักสูตร

รศ.ปิยกุล เลาว์ฉวีศิริ

MFA (Film) Columbia University, U.S.A.
ว.บ.เกียรติยศ (วารสารศาสตร์)
มหาวิทยาลัยธรรมศาสตร์
น.บ.(นิเทศศาสตร์) มหาวิทยาลัยรามคำแหง

อาจารย์พัชรี ปานรักษา

ปร.ต. (เทคนิคการแพทย์) มหาวิทยาลัยมหิดล
วท.บ. เกียรติยศอันดับสอง (เทคนิคการแพทย์)
มหาวิทยาลัยขอนแก่น

รศ.บังอร ฉางทรัพย์

วท.ต. (การวิจัยพฤติกรรมประยุกต์)
มหาวิทยาลัยศรีนครินทรวิโรฒ
วท.ม. (วิทยาศาสตร์การแพทย์)
จุฬาลงกรณ์มหาวิทยาลัย
วท.บ.(เทคนิคการแพทย์) มหาวิทยาลัยขอนแก่น

ผศ.อภิชาต พุกสวัสดิ์

นศ.ม.(การประชาสัมพันธ์) มหาวิทยาลัยกรุงเทพ
ศศ.บ. (สื่อสารมวลชน) มหาวิทยาลัยรามคำแหง
ศศ.บ. (ภาษาฝรั่งเศส) มหาวิทยาลัยรามคำแหง

อาจารย์นันท์วัน ยันตะติลก

นศ.ม. (นิเทศศาสตร์พัฒนาการ)
จุฬาลงกรณ์มหาวิทยาลัย
ศศ.บ. (ภาษาและวรรณคดี) มหาวิทยาลัยธรรมศาสตร์

อาจารย์ประจำหลักสูตร

รศ.ปิยกุล เลาว์ฉวีศิริ

MFA (Film) Columbia University, U.S.A.
ว.บ.เกียรติยศ (วารสารศาสตร์)
มหาวิทยาลัยธรรมศาสตร์
น.บ.(นิเทศศาสตร์) มหาวิทยาลัยรามคำแหง

อาจารย์พัชรี ปานรักษา

ปร.ต. (เทคนิคการแพทย์) มหาวิทยาลัยมหิดล
วท.บ. เกียรติยศอันดับสอง (เทคนิคการแพทย์)
มหาวิทยาลัยขอนแก่น

รศ.บังอร ฉางทรัพย์

วท.ต. (การวิจัยพฤติกรรมประยุกต์)
มหาวิทยาลัยศรีนครินทรวิโรฒ
วท.ม. (วิทยาศาสตร์การแพทย์)
จุฬาลงกรณ์มหาวิทยาลัย
วท.บ.(เทคนิคการแพทย์) มหาวิทยาลัยขอนแก่น

ผศ.อภิชาต พุกสวัสดิ์

นศ.ม.(การประชาสัมพันธ์) มหาวิทยาลัยกรุงเทพ
ศศ.บ. (สื่อสารมวลชน) มหาวิทยาลัยรามคำแหง
ศศ.บ. (ภาษาฝรั่งเศส) มหาวิทยาลัยรามคำแหง

อาจารย์นันท์วัน ยันตะติลก

นศ.ม. (นิเทศศาสตร์พัฒนาการ)
จุฬาลงกรณ์มหาวิทยาลัย
ศศ.บ. (ภาษาและวรรณคดี) มหาวิทยาลัยธรรมศาสตร์



หลักสูตรนิเทศศาสตรมหาบัณฑิต
สาขาวิชาการสื่อสารสุขภาพ
Master of Communication Arts
(Health Communication)

ชื่อและอักษรย่อปริญญา

ชื่อเต็มภาษาไทย : นิเทศศาสตรมหาบัณฑิต
(การสื่อสารสุขภาพ)

ชื่อย่อภาษาไทย : นศ.ม. (การสื่อสารสุขภาพ)

ชื่อเต็มภาษาอังกฤษ : Master of Communication Arts
(Health Communication)

ชื่อย่อภาษาอังกฤษ : M.Com. Arts
(Health Communication)

วัตถุประสงค์ของหลักสูตร

เมื่อผู้เรียนสำเร็จการศึกษาจะสามารถ

1. นำความรู้และทักษะในการใช้เทคโนโลยีและสื่อสมัยใหม่ เพื่อพัฒนางานสื่อสารสุขภาพกับกลุ่มเป้าหมาย
2. บูรณาการความรู้เพื่อสร้างการมีส่วนร่วมและเพิ่มบทบาทของประชาชนในงานสื่อสารสุขภาพ
3. วิเคราะห์ วางแผนและกำหนดกลยุทธ์ในการจัดการด้านการสื่อสารสุขภาพเพื่อปรับปรุงและพัฒนางานให้เข้าถึงกลุ่มเป้าหมาย
4. วางแผนและดำเนินการด้านการรณรงค์เพื่องานสื่อสารสุขภาพ



5. ดำเนินการวิจัยด้านสื่อสารสุขภาพเพื่อประโยชน์ต่อส่วนรวม
6. ตระหนักถึงบทบาทหน้าที่ จริยธรรม คุณธรรมในการสื่อสารข้อมูลสุขภาพแก่ประชาชน

คุณสมบัติของผู้มีสิทธิ์สมัครเข้าศึกษา

เป็นผู้สำเร็จการศึกษาระดับปริญญาตรีหรือเทียบเท่าจากสถาบันอุดมศึกษาที่ได้รับการรับรองจากสำนักงานคณะกรรมการการอุดมศึกษาและคณะกรรมการบัณฑิตศึกษาประจำหลักสูตรฯ เห็นสมควรรับเข้าศึกษา

การรับสมัครและการคัดเลือกเข้าเป็นนักศึกษา

ใช้ระบบคณะกรรมการ คือ คณะกรรมการประจำหลักสูตรบัณฑิตศึกษาคณะนิเทศศาสตร์และคณะกรรมการบัณฑิตศึกษาประจำคณะนิเทศศาสตร์ ทำหน้าที่คัดเลือกโดยการสัมภาษณ์โดยพิจารณาความพร้อมทางวิชาการ ประสบการณ์ด้านวิชาชีพและทัศนคติของผู้สมัคร คุณค่าต่อสังคมและประเทศชาติ เมื่อผู้สมัครสำเร็จการศึกษา

ระยะเวลาการศึกษา

เป็นการจัดการศึกษาภาคพิเศษในวันเสาร์และอาทิตย์ นักศึกษาสามารถสำเร็จการศึกษาได้ภายใน 2 ปีการศึกษาและอย่างมากไม่เกิน 5 ปี การศึกษานับจากภาคการศึกษาแรกที่ขึ้นทะเบียนเป็นนักศึกษาในหลักสูตร

โครงสร้างของหลักสูตร

หมวดวิชา	แผน ก (หน่วยกิต)	แผน ข (หน่วยกิต)
หมวดวิชาเสริมพื้นฐาน (ไม่นับหน่วยกิต)	EG0803	EG0803
วิชาบังคับ		
วิชาแกน	6	6
วิชาเฉพาะ	9	9
วิชาเลือก	9	15
วิทยานิพนธ์	12	-
การศึกษาอิสระ	-	6
รวม	36	36

รายวิชาหมวดวิชาบังคับ

วิชาแกน (แผน ก และแผน ข)

จำนวน 6 หน่วยกิต

CA8003	ทฤษฎีและแนวคิดการสื่อสารร่วมสมัย	3(3/3-0-0)
ST8013	ระเบียบวิธีวิจัย	3(3/3-0-0)

วิชาเฉพาะ (แผน ก และแผน ข)

จำนวน 9 หน่วยกิต

CA8353	แนวคิดและสถานการณ์สุขภาพ	3(3/3-0-0)
CA8363	จริยธรรมในงานสื่อสารสุขภาพ	3(3/3-0-0)
CA8373	กลยุทธ์การสื่อสารสุขภาพ	3(3/3-0-0)

รายวิชาหมวดวิชาเลือก

หมวดวิชาเลือก แผน ก

จำนวนไม่น้อยกว่า 9 หน่วยกิต

- เลือกจากรายวิชากลุ่มขับเคลื่อนสื่อสารสุขภาพ ไม่น้อยกว่า 9 หน่วยกิต
- เลือกจากรายวิชากลุ่มบริหารนโยบาย ไม่น้อยกว่า 9 หน่วยกิต
- เลือกจากรายวิชากลุ่มขับเคลื่อนสื่อสารสุขภาพหรือกลุ่มบริหารนโยบาย ไม่น้อยกว่า 9 หน่วยกิต

กลุ่มขับเคลื่อนสื่อสารสุขภาพ

CA8203	การสื่อสารเพื่อปรับเปลี่ยนพฤติกรรม	3(3/3-0-0)
CA8383	การสื่อสารสุขภาพในภาวะเสี่ยง	3(3/3-0-0)
CA8393	การสื่อสารสุขภาพสำหรับกลุ่มเป้าหมายเฉพาะ	3(3/3-0-0)
CA8403	การสร้างเครือข่ายในงานสื่อสารสุขภาพ	3(3/3-0-0)
CA8413	การออกแบบและผลิตสื่อเพื่องานสื่อสารสุขภาพ	3(3/3-0-0)
CA8423	การเขียนเพื่อสื่อสารสุขภาพ	3(3/3-0-0)
CA8433	วาทนิเทศในการสื่อสารสุขภาพ	3(3/3-0-0)

กลุ่มบริหารนโยบาย

CA8033	นโยบายสาธารณะและการสื่อสารสุขภาพ	3(3/3-0-0)
CA8213	การบริหารโครงการสื่อสารสุขภาพ	3(3/3-0-0)
CA8443	การสื่อสารสุขภาพระหว่างวัฒนธรรม	3(3/3-0-0)
CA8453	การศึกษาประเด็นสื่อสารสุขภาพ	3(3/3-0-0)
CA8463	สัมมนาสื่อสารสุขภาพ	3(3/3-0-0)

หมวดวิทยานิพนธ์ แผน ก

CA8816	วิทยานิพนธ์ 1	6(0-0-6/6)
CA8826	วิทยานิพนธ์ 2	6(0-0-6/6)

หมวดวิชาเลือก แผน ข

จำนวนไม่น้อยกว่า 15 หน่วยกิต

- เลือกจากรายวิชากลุ่มขับเคลื่อนสื่อสารสุขภาพ ไม่น้อยกว่า 15 หน่วยกิต
- เลือกจากรายวิชากลุ่มบริหารนโยบาย ไม่น้อยกว่า 15 หน่วยกิต
- เลือกจากรายวิชากลุ่มขับเคลื่อนสื่อสารสุขภาพหรือกลุ่มบริหารนโยบาย ไม่น้อยกว่า 15 หน่วยกิต

กลุ่มขับเคลื่อนสื่อสารสุขภาพ

CA8203	การสื่อสารเพื่อปรับเปลี่ยนพฤติกรรม	3(3/3-0-0)
CA8383	การสื่อสารสุขภาพในภาวะเสี่ยง	3(3/3-0-0)

CA8393	การสื่อสารสุขภาพสำหรับกลุ่มเป้าหมายเฉพาะ	3(3/3-0-0)
CA8403	การสร้างเครือข่ายในงานสื่อสารสุขภาพ	3(3/3-0-0)
CA8413	การออกแบบและผลิตสื่อเพื่องานสื่อสารสุขภาพ	3(3/3-0-0)
CA8423	การเขียนเพื่อสื่อสารสุขภาพ	3(3/3-0-0)
CA8433	วาทนิเทศในการสื่อสารสุขภาพ	3(3/3-0-0)

กลุ่มบริหารนโยบาย

CA8033	นโยบายสาธารณะและการสื่อสารสุขภาพ	3(3/3-0-0)
CA8213	การบริหารโครงการสื่อสารสุขภาพ	3(3/3-0-0)
CA8443	การสื่อสารสุขภาพระหว่างวัฒนธรรม	3(3/3-0-0)
CA8453	การศึกษาประเด็นสื่อสารสุขภาพ	3(3/3-0-0)
CA8463	สัมมนาสื่อสารสุขภาพ	3(3/3-0-0)

หมวดการศึกษาอิสระ

CA8806	การศึกษาอิสระ	6(0-0-6/6)
--------	---------------	------------

หมายเหตุ : นักศึกษาสามารถเรียนวิชาอื่นๆ ที่เปิดสอนในระดับบัณฑิตศึกษา มหาวิทยาลัยหัวเฉียวเฉลิมพระเกียรติ

๘

เป็นวิชาเลือก

แผนการศึกษาสำหรับนักศึกษาแผน ก

ชั้นปีที่ 1 ภาคการศึกษาที่ 1

รหัสวิชา	รายชื่อวิชา	หน่วยกิต
CA8003	ทฤษฎีและแนวคิดการสื่อสารร่วมสมัย	3
CA8353	แนวคิดและสถานการณ์สุขภาพ	3
CA8363	จริยธรรมในงานสื่อสารสุขภาพ	3
CAXXXX	วิชาเลือก	3
รวม		12

ชั้นปีที่ 1 ภาคการศึกษาที่ 2

รหัสวิชา	รายชื่อวิชา	หน่วยกิต
ST8013	ระเบียบวิธีวิจัย	3
CA8373	กลยุทธ์การสื่อสารสุขภาพ	3
CAXXXX	วิชาเลือก	3
CAXXXX	วิชาเลือก	3
รวม		12

ชั้นปีที่ 2 ภาคการศึกษาที่ 1

รหัสวิชา	รายชื่อวิชา	หน่วยกิต
CA8816	วิทยานิพนธ์ 1	6
รวม		6

ชั้นปีที่ 2 ภาคการศึกษาที่ 2

รหัสวิชา	รายชื่อวิชา	หน่วยกิต
CA8826	วิทยานิพนธ์ 2	6
	รวม	6

แผนการศึกษาสำหรับนักศึกษาแผน ข

ชั้นปีที่ 1	ภาคการศึกษาที่ 1	รายชื่อวิชา	หน่วยกิต
CA8003	ทฤษฎีและแนวคิดการสื่อสารร่วมสมัย		3
CA8353	แนวคิดและสถานการณ์สุขภาพ		3
CA8363	จริยธรรมในงานสื่อสารสุขภาพ		3
CAXXXX	วิชาเลือก		3
	รวม		12

ชั้นปีที่ 1	ภาคการศึกษาที่ 2	รายชื่อวิชา	หน่วยกิต
ST8013	ระเบียบวิธีวิจัย		3
CA8373	กลยุทธ์การสื่อสารสุขภาพ		3
CAXXXX	วิชาเลือก		3
CAXXXX	วิชาเลือก		3
	รวม		12

ชั้นปีที่ 2	ภาคการศึกษาที่ 1	รายชื่อวิชา	หน่วยกิต
CAXXXX	วิชาเลือก		3
CAXXXX	วิชาเลือก		3
	รวม		6

ปีที่ 2	ภาคการศึกษาที่ 2	รายชื่อวิชา	หน่วยกิต
CA8806	การศึกษานิพนธ์		6
	รวม		6



คำอธิบายรายวิชา

วิชาเสริมพื้นฐาน
EG0803 ภาษาอังกฤษสำหรับบัณฑิตศึกษา **ไม่นับหน่วยกิต**
English for Graduate Study
วิชาบังคับก่อน ไม่มี

ฝึกทักษะการอ่านภาษาอังกฤษเพื่อจับใจความ และจับรายละเอียดจากตำราฝึกการเขียนย่อรายงานจากเรื่องที่อ่าน การวิเคราะห์บทความต่าง ๆ และการเขียนบทคัดย่อเป็นภาษาอังกฤษ
 This course aims to improve skills in reading textbook for comprehension, writing summary, analyzing articles and writing abstract in English.

หมวดวิชาบังคับ (วิชาแกน)
CA8003 ทฤษฎีและแนวคิดการสื่อสารร่วมสมัย **3(3/3-0-0)**
Theories and Contemporary Communication Concepts
วิชาบังคับก่อน ไม่มี

การสื่อสารของมนุษย์ การสื่อสารในสังคม ทฤษฎีทางด้านนิเทศศาสตร์และศาสตร์ข้างเคียงอื่น การสื่อสารบุคคล การสื่อสารมวลชน การสื่อสารกลุ่มย่อย สำรวจวรรณกรรมและงานวิจัยด้านทางนิเทศศาสตร์ แนวคิดใหม่และแนวคิดทางเลือกของนิเทศศาสตร์ การคิดเชิงวิพากษ์ ผลของการสื่อสารและผลกระทบต่อสุขภาพ การนำแนวคิดและทฤษฎีการสื่อสารมาอธิบายปรากฏการณ์ สถานการณ์ เสนอแนะแนวทางแก้ปัญหา ด้านสุขภาพในสังคม

Human communication; communication in society; theories of communication arts and other related sciences; interpersonal communication; mass communication; group communication; survey of literatures and researches in communication arts, critical thinking; results and effects of communication; application of concepts and theories of communication to interpret concerned phenomena and situations and to propose way to solve health problem in society.

ST8013 ระเบียบวิธีวิจัย **3(3/3-0-0)**
Research Methodology
วิชาบังคับก่อน ไม่มี

แนวคิด หลักการ รูปแบบขั้นตอนและวิธีการของการดำเนินการวิจัย ประเภทการวิจัยเชิงปริมาณและเชิงคุณภาพการค้นหาคำตอบการออกแบบการวิจัยการออกแบบและสร้างเครื่องมือ การวิจัย การเลือกตัวอย่าง แหล่งที่มา และวิธีเก็บข้อมูล การวิเคราะห์ข้อมูล การเขียนรายงานการวิจัย รวมถึงการนำเสนอผลการวิจัย และจรรยาบรรณของนักวิจัย โดยนักศึกษาต้องฝึกปฏิบัติการทำโครงการวิจัย

Concepts, principles, forms, procedures and research methodologies; types of quantitative and qualitative research; problem identification; research designs, research tools; sampling methods; sources of data and data collection; data analysis; research writing and presentation; researcher ethics. Students will engage in doing research project.

หมวดวิชาบังคับ (วิชาเฉพาะ)
CA8353 แนวคิดและสถานการณ์สุขภาพ **3(3/3-0-0)**
Concepts and Health Situation
วิชาบังคับก่อน ไม่มี

แนวคิดการสื่อสาร แนวคิดด้านสุขภาพ วิธีการสื่อสาร การนำแนวคิดการสื่อสารมาประยุกต์ใช้เพื่อสร้างสุขภาพะปฏิบัติสัมพันธ์ระหว่างนักสื่อสารสุขภาพกับผู้บริหารทุกระดับความสำคัญ ปัญหาและสาเหตุผลกระทบของปัญหาสุขภาพ สภาพการณ์ปัจจุบันแนวโน้มสถานการณ์สุขภาพทั้งภายในประเทศและต่างประเทศ การใช้ข้อมูลทางระบาดวิทยาและสถิติสาธารณสุข การวิเคราะห์สถานการณ์ที่มีผลต่อสุขภาพ แนวทางการส่งเสริมและป้องกัน

Communication concepts and health concepts; communication methods; application of communication concepts for creating healthiness; interaction between health communicators and clients as all levels; problems and causes affecting healthiness; current health situation and trends in domestic and international communities; the use of epidemiological information and public health statistics; analysis of situation affecting healthiness

CA8363 จริยธรรมในงานสื่อสารสุขภาพ **3(3/3-0-0)**
Ethics in Health Communication
วิชาบังคับก่อน ไม่มี

จริยธรรม จรรยาบรรณและความรับผิดชอบทางสังคมในงานเผยแพร่และสื่อสารสุขภาพ สิทธิเสรีภาพทางการสื่อสาร สิทธิเสรีภาพของปัจเจกบุคคล ความรับผิดชอบของสื่อ ระเบียบ ข้อบังคับ และกฎหมายที่เกี่ยวข้องกับการสื่อสารสุขภาพ กรณีศึกษาที่น่าสนใจต่าง ๆ

Ethics, codes of ethics and social responsibility in health communication; freedom and rights to communicate; individual rights and freedom; responsibility of the media; rules, regulation and laws concerning health communication; intersting case studies

CA8373 กลยุทธ์การสื่อสารสุขภาพ **3(3/3-0-0)**
Strategies in Health Communication
วิชาบังคับก่อน ไม่มี

การวิเคราะห์เป้าหมายการสื่อสาร วิเคราะห์ปัญหาการวางกลยุทธ์การสื่อสาร การวางแผนรณรงค์สื่อสารสุขภาพ การใช้สื่อแบบบูรณาการ การระดมทรัพยากรมาใช้ในการทำงาน การเขียนข้อเสนอโครงการ การประเมินความคุ้มค่าประสิทธิภาพและประสิทธิผล

Communication target analysis; problem analysis and communication strategic planning; health communication campaign planning; integrated media use; resources mobilization for work implementation; project drafting and proposal; effectiveness and efficiency assessment.

วิชาเลือก
CA8033 นโยบายสาธารณะและการสื่อสารสุขภาพ **3(3/3-0-0)**
Public Policy and Health Communication
วิชาบังคับก่อน ไม่มี

ความหมาย แนวคิด ความสำคัญ เกี่ยวกับนโยบายสาธารณะด้านสุขภาพ ผลกระทบของการกำหนดนโยบาย การมีส่วนร่วมและการศึกษาวิจัยเชิงนโยบาย การวิเคราะห์ความเป็นไปได้เพื่อผลักดันเชิงนโยบาย การสร้างความยั่งยืนของโครงการสร้างเสริมสุขภาพ

The meaning, the concepts and the significance of public health policy formulation; participation and analytical study of public policy; feasibility study for policy formulation; creating of sustainable health promotion projects

CA8203 การสื่อสารเพื่อปรับเปลี่ยนพฤติกรรม 3(3/3-0-0)
Behavior Change Communication
วิชาบังคับก่อน ไม่มี

วิเคราะห์ที่มาของพฤติกรรมที่ไม่พึงประสงค์ทั้งปัจจัย ด้านกายภาพด้านครอบครัวด้านชุมชนด้านสังคมด้านสภาพแวดล้อม วิเคราะห์ที่มาสภาพแวดล้อมสถานการณ์ที่เป็นปัจจัยให้เกิดพฤติกรรมเสี่ยงด้านสุขภาพ วิเคราะห์แนวทางแก้ไขการสร้างความแรงจูงใจในการปรับเปลี่ยนพฤติกรรมที่ไม่พึงประสงค์และมีพฤติกรรมสุขภาพที่พึงประสงค์อย่างต่อเนื่องและยั่งยืน

Analyze the causes of health risk behavior focuses on physical, family, community, society and environment factors; analyses ways to solve health risk issues; motivation to change health risk behavior and to establish desirable and sustainable good health behavior.

CA8213 การบริหารโครงการสื่อสารสุขภาพ 3(3/3-0-0)
Health Communication Project Management
วิชาบังคับก่อน ไม่มี

หลักการ วิธี แนวทางเขียนข้อเสนอโครงการขอรับการสนับสนุน การระดมทรัพยากรมาใช้ในการทำงาน การสร้างเครือข่ายการวางแผนโครงการการควบคุมกำกับ และประเมินผลโครงการ การเขียนรายงานผลสัมฤทธิ์ของโครงการ การจัดเวทีถอดบทเรียนและแลกเปลี่ยนเรียนรู้เพื่อนำผลการดำเนินโครงการไปต่อยอดขยายผล

Methods and ways to write project proposal for funding support; resources mobilization; network creation; project planning, management, implementation, monitoring and evaluation, final report writing, conduct lesson learnt exchange forum for further scaling up of the project result.

CA8383 การสื่อสารสุขภาพในภาวะเสี่ยง 3(3/3-0-0)
Communication in Health Risk Crisis
วิชาบังคับก่อน ไม่มี

หลักพื้นฐาน การบริหาร การจัดการ หลักการสื่อสารเพื่อสร้างความตระหนักรู้ต่อการดูแลป้องกันและการส่งเสริมสุขภาพ การสื่อสารประเด็นสาธารณะ การวิเคราะห์ประเด็นเสี่ยง การสร้างทางเลือก การวางแผนการสื่อสารเชิงกลยุทธ์ การจัดทำแผนการสื่อสารเพื่อป้องกัน ลดความรุนแรงและแก้ปัญหาความตื่นตระหนกของประชาชน

Principles, administration, management and application of communication management to create awareness and promote healthiness; communication of public health issue; health risk crisis analysis; creation of alternatives; strategic communication planning; communication planning to prevent and reduce the severity of problems and panic.

CA8393 การสื่อสารสุขภาพสำหรับกลุ่มเป้าหมายเฉพาะ 3(3/3-0-0)
Health Communication Skills for Target Population
วิชาบังคับก่อน ไม่มี

รูปแบบ เทคนิค ช่องทาง การเลือกใช้ วิเคราะห์และวางแผนการสื่อสารที่เหมาะสมสำหรับกลุ่มเป้าหมายเฉพาะ เช่น กลุ่มสื่อมวลชนที่มีโอกาสเสี่ยง กลุ่มเยาวชน กลุ่มผู้สูงอายุ กลุ่มคนชายขอบ ผู้ป่วย ผู้ที่ได้รับผลกระทบทางการแพทย์และสาธารณสุข กลุ่มผู้ด้อยโอกาส กลุ่มผู้มีความบกพร่องทางการสื่อสาร เป็นต้น

Forms, techniques, channels, selection, analysis and communication planning that are appropriate for special population such as vulnerable group, youth, the elderly, marginalized people, patient, affected people from medical and health services, disadvantage, people with communication deficiency.

CA8403 การสร้างเครือข่ายในงานสื่อสารสุขภาพ 3(3/3-0-0)
Health Media Relations and Networking
วิชาบังคับก่อน ไม่มี

แนวทาง เทคนิค การสื่อสารเพื่อโน้มน้าวใจ การสร้างความสัมพันธ์กับชุมชน องค์กรภาครัฐและเอกชนด้านสุขภาพ สื่อมวลชน กลยุทธ์การเผยแพร่ข่าวสาร การตอบสนองต่อความต้องการด้านข่าวของสื่อมวลชน การสร้างความตื่นตัวของบุคลากรที่ทำงานด้านสุขภาพ

Ways and techniques of persuasive communication; network creation with communities, public and private health organizations and the media; message delivering strategy; response to media need on news; raising awareness of health service providers.

CA8413 การออกแบบและผลิตสื่อเพื่องานสื่อสารสุขภาพ 3(3/3-0-0)
Design and Production for Health Communication
วิชาบังคับก่อน ไม่มี

หลักการ กระบวนการ เทคนิค การประเมินคุณค่าและคัดสรรเนื้อหาสุขภาพ วางแผนและวิเคราะห์สาระของสารเพื่อออกแบบให้เหมาะสมกับกลุ่มเป้าหมาย ด้วยช่องทางสื่อสารทางสื่อสิ่งพิมพ์ สื่ออิเล็กทรอนิกส์ สื่อมัลติมีเดียและสื่อใหม่

Principles, process, technique, assessment and selection of health messages; planning and analysis of health messages to design properly for target population through print, electronic, multimedia and new media.

CA8423 การเขียนเพื่อสื่อสารสุขภาพ 3(3/3-0-0)
Writing for Health Communication
วิชาบังคับก่อน ไม่มี

หลักการ วิธีการ การเขียนข่าว บทความ สารคดี การเขียนข่าวจากงานวิจัย บทวิเคราะห์ การเขียนรายงานผลการวิจัยด้านสุขภาพเพื่อเผยแพร่ทางสื่อสิ่งพิมพ์สื่ออิเล็กทรอนิกส์สื่อมัลติมีเดียและสื่อใหม่

Principle and method of writing news, articles features; news on research, and news analysis; writing health research reports for print, electronic, multimedia and new media.

CA8433 วาทินเทศในงานสื่อสารสุขภาพ 3(3/3-0-0)
Communication in Health Context
วิชาบังคับก่อน ไม่มี

หลักการพูดในการสื่อสารสุขภาพ ทักษะการสื่อสารด้วยภาษาพูดในบริบทต่างๆ ทางกายภาพ การรักษา การติดต่อสัมพันธ์กับผู้รับบริการ ทั้งระดับการสื่อสารระหว่างบุคคล ภายในกลุ่ม ระหว่างกลุ่ม การให้ข้อมูล ข่าวสาร ความรู้ด้านสุขภาพในที่สาธารณะและชุมชน

Principles of health communication; development of skills for verbal communication in medical, and treatment contexts; relations with information receivers at interpersonal and inter-group levels; the dissemination of health messages, information, and knowledge in the public and communities

CA8443 การสื่อสารสุขภาพระหว่างวัฒนธรรม 3(3/3-0-0)
Cultural Context and Health Communication
วิชาบังคับก่อน ไม่มี

ความสำคัญของวัฒนธรรมในกระบวนการสื่อสารสุขภาพ ความสำคัญของการสื่อสารต่างวัฒนธรรม ตั้งแต่ระดับชุมชน ระดับชาติ ระดับภูมิภาคและระดับนานาชาติ ปัญหาและอุปสรรคของการสื่อสารระหว่างผู้สื่อสารและประชากรเป้าหมายที่มีความหลากหลายและแตกต่าง ความไม่เท่าเทียมกันในด้านความรู้ ความแตกต่างด้านความเชื่อทางศาสนาวัฒนธรรมประเพณี ค่านิยมของชุมชนทัศนคติ แรงจูงใจ การเปลี่ยนแปลงด้านทัศนคติและพฤติกรรม การวิเคราะห์ผู้รับสารเพื่อการสื่อสารในยุคปัจจุบัน

The importance of cultural factors in health communication process; the essential of communication between different cultures at various levels; community, national, regional and international; problems and obstacles between communicators and diversified target population with unequal understanding, different religions, cultures, values, attitudes and motives; the changes of attitude and behavior; analysis of target audience for contemporary communication.

CA8453 การศึกษาประเด็นสื่อสารสุขภาพ 3(3/3-0-0)
Special Topic in Health Communication
วิชาบังคับก่อน ไม่มี

อิทธิพล ผลกระทบ การวิเคราะห์ สังเคราะห์ความรู้ ประเด็นด้านสุขภาพที่อยู่ในความสนใจ การสื่อสารสุขภาพผู้สูงอายุ ความรับผิดชอบต่อสังคมด้านการสื่อสารสุขภาพ สิ่งแวดล้อมกับการสื่อสารสุขภาพและอื่น ๆ

Influence, impact, analysis and knowledge synthesis of interesting health issues; health communication for the elderly; social responsibility of health communication; environment and health communication and etc.

CA8463 สัมมนาสื่อสารสุขภาพ 3(3/3-0-0)
Seminar in Health Communication

สัมมนาประเด็นสื่อสารสุขภาพ ปัจจัยที่มีอิทธิพลต่อการทำหน้าที่สื่อสารสุขภาพ สื่อบุคคลและสื่อมวลชนเพื่อการสร้างสุขภาพ โดยใช้ข้อมูลเชิงประจักษ์ ผลการวิจัย แนวคิด ทฤษฎีและองค์ความรู้ที่เกี่ยวข้องภายใต้ขอบเขตของกฎหมาย จริยธรรม สิทธิและวัฒนธรรม

Seminar on health communication issues; influential factors for health communication of personal media and mass media to promote healthiness by using empirical evidence, research findings, concepts, theories and knowledge within the law, ethics and culture.

CA8806 การศึกษาอิสระ 6(0-0-6/6)
Independent Study for Health Communication
วิชาบังคับก่อน ได้รับอนุญาตจากอาจารย์ที่ปรึกษา

ศึกษาค้นคว้าด้วยตนเองวิจัยหรือทำโครงการงานสร้างสรรค์ประเด็นที่เกี่ยวกับการสื่อสารสุขภาพ เพื่อสังเคราะห์ความรู้ วางแผน พัฒนา แก้ไขปัญหาในสถานการณ์ที่เป็นจริง หัวข้อและขอบเขตการศึกษาได้รับความเห็นชอบของอาจารย์ที่ปรึกษาและคณะกรรมการ

Students conduct their own study or research on health communication issues to synthesize their findings. Students should be able to plan, develop and solve the problems in real situations. Topic and scope of study must be approved by the advisor and advisory committee.

CA8816 วิทยานิพนธ์ 1 6(0-0-6/6)

Thesis 1

วิชาบังคับก่อน ผ่านการศึกษาแล้วไม่น้อยกว่า 12 หน่วยกิตและได้รับอนุญาตจากอาจารย์ที่ปรึกษา

การเสนอหัวข้อของการวิจัยเกี่ยวกับการสื่อสารสุขภาพ การค้นคว้า การเก็บข้อมูลเบื้องต้น การเขียนเค้าโครงการวิจัย แผนการวิจัย โดยได้รับคำแนะนำจากอาจารย์ที่ปรึกษาวิทยานิพนธ์

Students propose a research topic on health communication, collect data, write up the research project, and research plan under supervision of thesis advisers.

CA8826 วิทยานิพนธ์ 2 6(0-0-6/6)

Thesis 2

วิชาบังคับก่อน CA8816 วิทยานิพนธ์ 1

การเขียนงานวิจัยตามเค้าโครง การเตรียมความพร้อมในการสอบวิทยานิพนธ์ นำเสนอผลการค้นคว้าที่แสดงให้เห็นถึงความรู้และความเข้าใจอย่างลึกซึ้งซึ่งเรื่องของการสื่อสารสุขภาพตามระเบียบวิธีศึกษาที่ได้รับการยอมรับและเป็นไปตามระเบียบของมหาวิทยาลัยโดยได้รับคำแนะนำจากอาจารย์ที่ปรึกษาวิทยานิพนธ์

Students write up their research project, prepare thesis defense, present their research projects to show their knowledge and insight into selected health communication issues under supervision of thesis advisers.

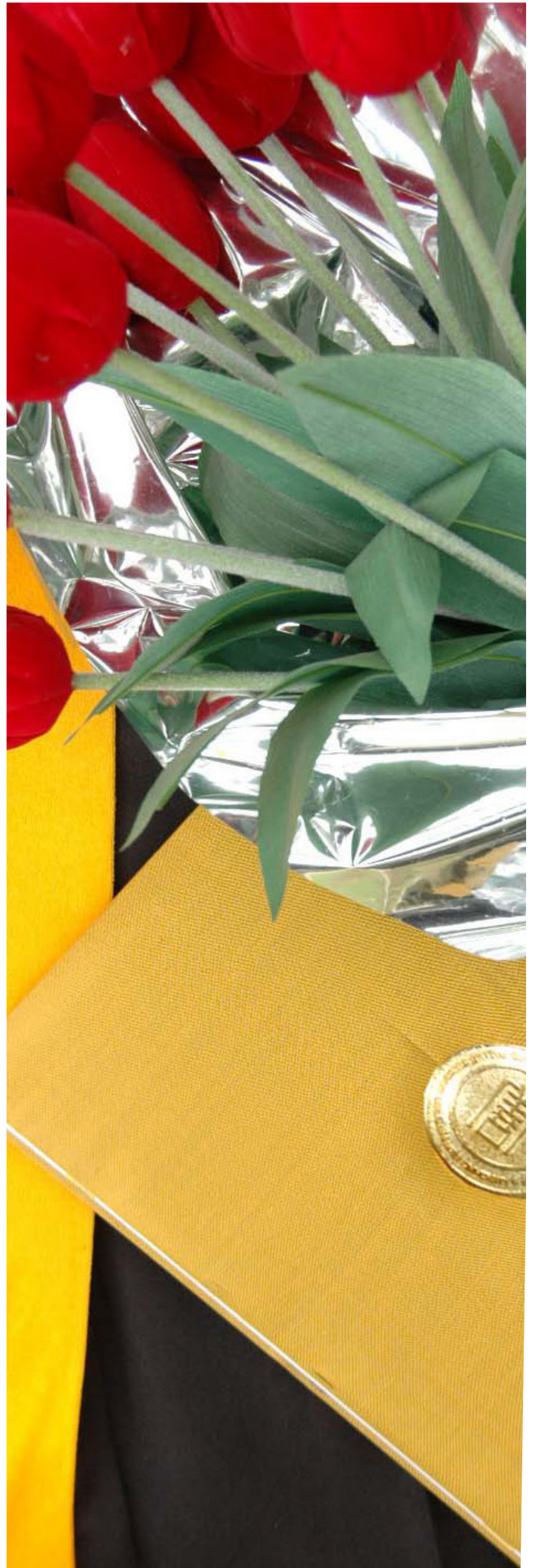



ผศ. เสาวลักษณ์ ลักขมีจักรกุล
ประธานกรรมการบัณฑิตศึกษา
ประจำคณะสาธารณสุขศาสตร์และสิ่งแวดล้อม



อาจารย์ ดร. เทอดพงษ์ ศรีสุขพันธ์
ประธานกรรมการประจำหลักสูตร
วิทยาศาสตร์มหาบัณฑิต
สาขาวิชาการจัดการสิ่งแวดล้อมและ
ความปลอดภัย



หลักสูตรวิทยาศาสตรมหาบัณฑิต สาขาวิชาการจัดการสิ่งแวดล้อมและความปลอดภัย Master of Science Program in Environmental and Safety Management

อาจารย์ประจำหลักสูตร

อาจารย์ ดร.เทอดพงษ์ ศรีสุขพันธ์

ประธานหลักสูตรและอาจารย์ประจำหลักสูตร

วศ.ค. (วิศวกรรมสิ่งแวดล้อม) มหาวิทยาลัยเกษตรศาสตร์

วศ.ม. (วิศวกรรมสิ่งแวดล้อม) มหาวิทยาลัยเกษตรศาสตร์

วศ.บ. (วิศวกรรมสิ่งแวดล้อม) สถาบันเทคโนโลยีพระจอมเกล้าธนบุรี

วท.ม. (สาขาวิชาสิ่งแวดล้อม)

อาจารย์ธีรวิทย์ ภูผา

วศ.ม. (วิศวกรรมสิ่งแวดล้อม)

อาจารย์นงลักษณ์ รุ่งเรือง

M.Sc. (Environmental Engineering and Management)

อาจารย์จิรสุดา สินธุศิริ

วท.ม. (สาขาวิชาสิ่งแวดล้อม)

อาจารย์อัญรินทร์ พิธากักดีสถิตย์

วศ.ม. (วิศวกรรมสิ่งแวดล้อม)

อาจารย์ณัฐกรวี ชั่งชัย

ส.ม. (อนามัยสิ่งแวดล้อม)

อาจารย์กรณิการ์ แจ็งจิวารณ์

M.Sc. (Environmental Engineering and Management)

อาจารย์นันทิรา หงษ์ศรีสุวรรณ

M.Sc. (Environmental Management)

อาจารย์พรพิมล เขวงศักดิ์โสภาคย์

วท.ม. (วิทยาศาสตร์สิ่งแวดล้อม)

อาจารย์อุมารัตน์ ศิริจรรยาวงศ์

วท.ม. (วิศวกรรมสาธารณสุขและความปลอดภัย)

อาจารย์ชญญา เจียมใจ

วท.ม. (อาชีวเวชศาสตร์)

อาจารย์ประภาพร ธนบวรตระกูล

วศ.ม. (วิศวกรรมความปลอดภัย)

อาจารย์ฉัตรปวีณ์ จรัสรวาววัฒน์

วท.ม. (อาชีวเวชศาสตร์)

อาจารย์วาสนา ศิลางาม

วท.ม. (วิศวกรรมสาธารณสุขและความปลอดภัย)

อาจารย์ภาสกรณ กิ่งลิ้นขวัญ

วศ.ม. (วิศวกรรมความปลอดภัย)

อาจารย์ ดร.ศิริลักษณ์ วงษ์วิจิตรสุข

D.Tech.Sc. (Environment Toxicology, Technology and Management)

สถาบันเทคโนโลยีแห่งเอเชีย

วท.ม. (สุขศาสตร์อุตสาหกรรมและความปลอดภัย) มหาวิทยาลัยมหิดล

วท.บ. (สาธารณสุขศาสตร์) มหาวิทยาลัยขอนแก่น

อาจารย์ ดร.วรางคณา วิเศษมณี ลิ

Ph.D. (Environmental Engineering and Management)

สถาบันเทคโนโลยีแห่งเอเชีย

M.Sc. (Tropical Medicine) มหาวิทยาลัยมหิดล

วท.บ. (สาธารณสุขศาสตร์) สาขาสาขาวิทยาศาสตร์อนามัยสิ่งแวดล้อม

มหาวิทยาลัยมหิดล

อาจารย์ประกาศรี คุณต์กานต์

วท.ม. (การบริหารโรงพยาบาล) มหาวิทยาลัยมหิดล

กศ.บ. (พยาบาลศาสตร์) มหาวิทยาลัยศรีนครินทรวิโรฒประสานมิตร

อนุปริญญาการพยาบาลและผดุงครรภ์ มหาวิทยาลัยเชียงใหม่

อาจารย์นิรัญญาญ์ จันทรา

วท.ม. (สุขศาสตร์อุตสาหกรรมและความปลอดภัย) มหาวิทยาลัยมหิดล

วท.บ. (สาธารณสุขศาสตร์) สาขาอาชีวอนามัยและความปลอดภัย

มหาวิทยาลัยมหิดล

อาจารย์ประจำร่วมสอน

ผศ.เสาวลักษณ์ ลักขมีจักรกุล

วท.ม. (สาธารณสุขศาสตร์)

อาจารย์ ดร. ดรุณวรรณ สมใจ

ร.ป.ค. (การจัดการภาครัฐและภาคเอกชน)

ผศ.ธิติมาส หอมเทศ

วท.ม. (สาธารณสุขศาสตร์)

อาจารย์ยงยุทธ สงวนชม

วท.ม. (การบริหารโรงพยาบาล)

อาจารย์อรรพรรณ คุณสนอง

สศ.ม. (สิ่งแวดล้อม)

อาจารย์ยิ่งเจริญ คุณสกุลรัตน์

อาจารย์นิตยา โพธิ์ศรีขาม

วท.ม. (จิตวิทยาอุตสาหกรรม)

อาจารย์อุมารินทร์ พูลพานิชอุบลรัตน์

วท.ม. (สุขศาสตร์อุตสาหกรรมและความปลอดภัย)

อาจารย์ปางก์เพ็ญ เหลืองเอกทิน

วท.ม. (สุขศาสตร์อุตสาหกรรมและความปลอดภัย)

ผู้ช่วยศาสตราจารย์ดวงพร กตัญญูตวนนท์

วท.ม. (สาธารณสุขศาสตร์)

อาจารย์พิเศษ

รศ.ดร. ประเสริฐ ภาวนันต์

Ph.D. (Chemical Engineering)

รศ.ดร. นวตล เหล่าศิริพจน์

Ph.D. (Chemical Engineering)

ผศ.ดร. บุญฤทธิ์ ปัญญาภิบาล

Ph.D. (Environmental Management)

รศ.นพ.วิรัตน์ วงศ์แสงนาค

M.Sc. (Surgerology)

อาจารย์ ดร.จากรุวรรณ วงศ์ทะเลนคร

Ph.D. (Green Chemical and Environmental Biotechnology)

ศ.ดร.วิทยา อยู่สุข

D.Eng. (Process Engineering)

รศ.วิชัย พงษ์เกียรติกุล

วท.ม. (สุขศาสตร์อุตสาหกรรมและความปลอดภัย)

รศ.ดร.วรัญญา (เจียรโน) ร่องวิทย์

Ph.D. (Biochemistry)

หลักสูตรวิทยาศาสตรมหาบัณฑิต
สาขาวิชาการจัดการสิ่งแวดล้อมและความปลอดภัย
Master of Science Program in Environmental and Safety Management

ชื่อปริญญา

ชื่อเต็ม (ภาษาไทย) : วิทยาศาสตรมหาบัณฑิต (การจัดการสิ่งแวดล้อมและความปลอดภัย)

ชื่อย่อ (ภาษาไทย) : วท.ม. (การจัดการสิ่งแวดล้อมและความปลอดภัย)

ชื่อเต็ม (ภาษาอังกฤษ) : Master of Science (Environmental and Safety Management)

ชื่อย่อ (ภาษาอังกฤษ) : M.S. (Environmental and Safety Management)

วัตถุประสงค์ของหลักสูตร

หลักสูตรวิทยาศาสตรมหาบัณฑิต สาขาวิชาการจัดการสิ่งแวดล้อมและความปลอดภัย มีวัตถุประสงค์เพื่อผลิตมหาบัณฑิต ให้มีคุณสมบัติดังนี้

1. เป็นนักการจัดการสิ่งแวดล้อมและความปลอดภัย ที่มีความสามารถบูรณาการศาสตร์ต่างๆ
2. มีความรู้ด้านวิชาการเชิงลึก และทักษะทางวิชาชีพ บนพื้นฐานของความรู้จากการปฏิบัติจริง
3. มีทักษะในการวิเคราะห์ สื่อสาร และใช้เทคโนโลยีสารสนเทศเพื่อการจัดการสิ่งแวดล้อมและความปลอดภัย
4. มีจิตสำนึกรับผิดชอบต่อสังคม มีคุณธรรมและจริยธรรมทางวิชาชีพ

คุณสมบัติของผู้มีสิทธิ์สมัครเข้าศึกษา

1. สำเร็จการศึกษาระดับปริญญาตรี วิทยาศาสตรบัณฑิต วิศวกรรมศาสตรบัณฑิต สาธารณสุขศาสตรบัณฑิตพยาบาลศาสตรบัณฑิต หรือเทียบเท่าจากสถาบันการศึกษาที่สำนักงาน กพ. รับรอง
2. กรณีที่คุณสมบัติของผู้สมัครไม่เป็นไปตามข้อ 1 ให้อยู่ในดุลยพินิจของคณะกรรมการหลักสูตร วิทยาศาสตรมหาบัณฑิต สาขาวิชาการจัดการสิ่งแวดล้อมและความปลอดภัย คณะสาธารณสุขศาสตร์ และสิ่งแวดล้อม
3. มีสุขภาพแข็งแรงและผ่านการตรวจสุขภาพตามหลักเกณฑ์ของมหาวิทยาลัย

วิธีการคัดเลือก

1. การสอบข้อเขียนและการสอบสัมภาษณ์
2. การทดสอบภาษาอังกฤษตามที่หลักสูตรกำหนดบัณฑิตวิทยาลัยจะกำหนดเงื่อนไข และรายละเอียดในการคัดเลือกเป็นปีๆ ไป

ระยะเวลาการศึกษา

เป็นการจัดการศึกษาภาคพิเศษในวันเสาร์และอาทิตย์ นักศึกษาสามารถสำเร็จการศึกษาตามหลักสูตรได้ภายใน 2 ปีการศึกษา และจะได้รับปริญญามหาบัณฑิตต่อเมื่อสำเร็จหลักสูตรภายในเวลาไม่เกิน 5 ปีการศึกษา ทั้งนี้ให้นับจากภาคการศึกษาแรกที่ขึ้นทะเบียนเป็นนักศึกษา

หลักสูตร

นักศึกษาต้องลงทะเบียนเรียนในรายวิชาตามโครงสร้างของหลักสูตร ไม่น้อยกว่า 36 หน่วยกิต ตามหลักสูตรแผน ก

โครงสร้างหลักสูตร

หมวดวิชา	แผน ก(2) หน่วยกิต
1. หมวดวิชาเสริมพื้นฐาน	ไม่นับหน่วยกิต
2. หมวดวิชาบังคับ	15
3. หมวดวิชาเลือก	9
4. วิทยานิพนธ์	12
รวมไม่น้อยกว่า	36



เงื่อนไขการศึกษา

นักศึกษาที่สอบภาษาอังกฤษไม่ผ่านเกณฑ์ที่มหาวิทยาลัยกำหนด จะต้องเรียนวิชาเสริมพื้นฐาน 1 วิชา คือ ภาษาอังกฤษสำหรับบัณฑิตศึกษา (EG 0803) โดยไม่นับหน่วยกิต วิทยานิพนธ์จะต้องมีความสอดคล้องกับวัตถุประสงค์และเนื้อหาของหลักสูตร ภายใต้การกำกับดูแลของอาจารย์ที่ปรึกษา

เงื่อนไขการสำเร็จการศึกษา

การวัดและประเมินผลการศึกษาเป็นไปตามระเบียบมหาวิทยาลัยหัวเฉียวเฉลิมพระเกียรติ ว่าด้วยการศึกษาระดับบัณฑิตศึกษา พ.ศ. 2553 นักศึกษาจะต้องสอบป้องกันวิทยานิพนธ์ขั้นสุดท้ายและสอบผ่านรวมทั้งผลงานต้องได้ตอบรับให้ตีพิมพ์ในวารสารระดับชาติ เป็นอย่างน้อยหรือผ่านการนำเสนอด้วยปากเปล่าในการประชุมวิชาการระดับชาติหรือนานาชาติที่มีเอกสารประกอบการประชุม จึงจะถือว่าจบหลักสูตร

องค์ประกอบของหลักสูตร

	หน่วยกิต (บรรยาย-ปฏิบัติการ-ฝึกงาน)
หมวดวิชาเสริมพื้นฐาน (ไม่นับหน่วยกิต)	
EG 0803 ภาษาอังกฤษสำหรับบัณฑิตศึกษา	3 (3/3-0-0)
หมวดวิชาบังคับ ไม่น้อยกว่า 15 หน่วยกิต	
ME 8012 กฎหมายสิ่งแวดล้อมและความปลอดภัย (Environmental and Safety Law)	2 (2/2-0-0)
ME 8023 การจัดการสิ่งแวดล้อมและความปลอดภัยของสถานประกอบการ (Environmental and Safety Management of Enterprise)	3 (3/3-0-0)
ME 8033 การเก็บตัวอย่างและการวิเคราะห์สิ่งแวดล้อมและสุขศาสตร์อุตสาหกรรม (Environmental and Industrial Hygiene Sampling and Analysis)	3 (2/2-1/3-0)
ME 8041 การสัมมนางานวิจัยด้านการจัดการสิ่งแวดล้อมและความปลอดภัย 1 (Seminar in Environmental and Safety Management Research)	1 (1/1-0-0)
ME 8053 การบริหารเชิงกลยุทธ์ด้านสิ่งแวดล้อมและความปลอดภัย (Administration of Environmental and Safety Strategy)	3 (3/3-0-0)
ST 8013 ระเบียบวิธีวิจัย (Research Methodology)	3 (3/3-0-0)
หมวดวิชาเลือก อย่างน้อย 9 หน่วยกิต	
ME 8063 การประเมินผลกระทบต่อสิ่งแวดล้อมและสุขภาพ (Environmental and Health Impact Assessment)	3 (3/3-0-0)
ME 8073 การจัดการพลังงานและภาวะโลกร้อน (Energy Management and Global Warming)	3 (3/3-0-0)
ME 8083 การประเมินวัฏจักรชีวิตและการออกแบบเชิงนิเวศเศรษฐกิจ (Life Cycle Assessment and Eco-Design)	3 (3/3-0-0)
ME 8093 เศรษฐศาสตร์ในการจัดการสิ่งแวดล้อมและความปลอดภัย (Economics for Environmental and Safety Management)	3 (3/3-0-0)
ME 8103 การจัดการของเสียแบบบูรณาการ (Integrated Waste Management)	3 (3/3-0-0)
ME 8113 การป้องกันมลพิษและเทคโนโลยีสะอาด (Pollution Prevention and Cleaner Technology)	3 (3/3-0-0)
ME 8123 การจัดการมลพิษทางอากาศ (Air Pollution Management)	3 (3/3-0-0)
ME 8133 การจัดการน้ำเสียแบบบูรณาการ (Integrated Wastewater Management)	3 (3/3-0-0)
ME 8143 การจัดการศัตรูพืชนำโรคแบบบูรณาการ (Integrated Pest Management)	3 (3/3-0-0)
ME 8153 ปัญหาและแนวโน้มด้านการจัดการสิ่งแวดล้อมและความปลอดภัย (Issues and Trends of Environmental and Safety Management)	3 (3/3-0-0)
ME 8163 การพัฒนาภาวะผู้นำทางการจัดการสิ่งแวดล้อมและความปลอดภัย (Leadership Development for Environmental and Safety Management)	3 (3/3-0-0)
ME 8173 การจัดการสุขศาสตร์อุตสาหกรรมและความปลอดภัย (Industrial Hygiene and Safety Management)	3 (3/3-0-0)
ME 8183 การประเมินและการจัดการความเสี่ยง (Risk Assessment and Management)	3 (3/3-0-0)
ME 8193 ระบาดวิทยาในงานสิ่งแวดล้อมและอาชีวอนามัย (Environmental and Occupational Epidemiology)	3 (3/3-0-0)

ME 8203 วิทยาการจัดสภาพงาน (Ergonomics)	
ME 8213 การประยุกต์จิตวิทยาในการจัดการความปลอดภัย (Applied Psychological Technique in Safety Management)	3 (3/3-0-0)
ME 8223 พิษวิทยาในการจัดการสิ่งแวดล้อมและความปลอดภัย (Toxicology for Environmental and Safety Management)	3 (3/3-0-0)

วิทยานิพนธ์

ME 8236 วิทยานิพนธ์ 1 (Thesis 1)	6 (0-0-6/P)
ME 8246 วิทยานิพนธ์ 2 (Thesis 2)	6 (0-0-6/P)

แผนการศึกษา

ปีการศึกษาที่ 1 ภาคการศึกษาที่ 1	
EG 0803 ภาษาอังกฤษสำหรับบัณฑิตศึกษา	ไม่นับหน่วยกิต
ME 8012 กฎหมายสิ่งแวดล้อมและความปลอดภัย	2 (2/2-0-0)
ME 8023 การจัดการสิ่งแวดล้อมและความปลอดภัยของสถานประกอบการ	3 (3/3-0-0)
ME 8033 การเก็บตัวอย่างและการวิเคราะห์สิ่งแวดล้อมและสุขศาสตร์อุตสาหกรรม	3 (2/2-1/3-0)

ปีการศึกษาที่ 1 ภาคการศึกษาที่ 2

ME 8041 การสัมมนางานวิจัยด้านการจัดการสิ่งแวดล้อมและความปลอดภัย	1 (1/1-0-0)
ST 8013 ระเบียบวิธีวิจัย	3 (3/3-0-0)
ME 8053 การบริหารเชิงกลยุทธ์ด้านสิ่งแวดล้อมและความปลอดภัย	3 (3/3-0-0)
ME xxxx วิชาเลือก 1	3 (3/3-0-0)

ปีการศึกษาที่ 1 ภาคฤดูร้อน

ME xxxx วิชาเลือก 2	3 (3/3-0-0)
ME xxxx วิชาเลือก 3	3 (3/3-0-0)

ปีการศึกษาที่ 2 ภาคการศึกษาที่ 1

ME 8236 วิทยานิพนธ์ 1	6 (0-0-6/P)
-----------------------	-------------

ปีการศึกษาที่ 2 ภาคการศึกษาที่ 2

ME 8246 วิทยานิพนธ์ 2	6 (0-0-6/P)
-----------------------	-------------

คำอธิบายรายวิชา

หมวดวิชาบังคับ

ME 8012 กฎหมายสิ่งแวดล้อมและความปลอดภัย (Environmental and Safety Law)	2(2/2-0-0)
---------------------------------------------------------------------------	------------

หลักการ แนวคิด ทฤษฎี นโยบายของรัฐ องค์กร มาตรการทางกฎหมายและมาตรการอื่นในการวางแผน การจัดการ การใช้ และการคุ้มครองทรัพยากรธรรมชาติและสิ่งแวดล้อม การจัดการมลพิษ การนำหลักกฎหมายมาใช้ในการแก้ปัญหาสิ่งแวดล้อมและความปลอดภัย กฎหมายเกี่ยวกับสิ่งแวดล้อม/อาชีวอนามัยและความปลอดภัยทั้งในประเทศและต่างประเทศ ปัญหาการบังคับใช้กฎหมาย กฎหมายเกี่ยวกับสิ่งแวดล้อมที่มีผลกระทบกับการค้าระหว่างประเทศ รวมทั้งการมีส่วนร่วมของประชาชนในการจัดการสิ่งแวดล้อมและการบังคับใช้กฎหมาย

Principles, concepts, theories, state policy, organization, legal measures and others in planning, managing, utilizing and protecting natural resources and environment, pollution management; legal measures to solve environmental and safety problems; law relating to environment/occupational health and safety both nationally and internationally; problems of law enforcement; law relating to environment that effect to international trading; including the participation of people in environmental management and law enforcement

ME 8023 การจัดการสิ่งแวดล้อมและความปลอดภัยของสถานประกอบการ (Environmental and Safety Management of Enterprise)	3(3/3-0-0)
-------------------------------------------------------------------------------------------------------------------	------------

สาเหตุและผลกระทบต่อจากปัญหาสิ่งแวดล้อมและความปลอดภัยในสถานประกอบการ ทิศทางและแนวโน้มของปัญหาสิ่งแวดล้อมและความปลอดภัยในอนาคต มาตรฐานและระบบการจัดการสิ่งแวดล้อมและความปลอดภัย นโยบาย แนวทางการ

ป้องกันและการแก้ไขปัญหาสิ่งแวดล้อมและความปลอดภัยในระดับท้องถิ่น ระดับชาติและนานาชาติ การวางแผนและการประเมินการจัดการสิ่งแวดล้อมและความปลอดภัยในระดับท้องถิ่นและระดับชาติ แนวคิด และทฤษฎีที่เกี่ยวข้องกับความรับผิดชอบต่อสังคม สิทธิของชุมชนในการรับรู้ การจัดทำรายงานด้านสิ่งแวดล้อม และการเผยแพร่แผนงานการจัดการในกรณีเกิดเหตุฉุกเฉิน

Causes and effects of existing environmental and safety problems in Enterprise; directions and trends of environmental and safety problems in the future; standards and management system for environment and safety; policy and guideline for prevention and correction of environmental and safety problems at local, national and international levels; planning and assessment for environmental and safety management at local and national levels; initiatives and theories involving social responsibility; public right to know; environmental report and propagation of emergency management plan

ME 8033 การเก็บตัวอย่างและการวิเคราะห์สิ่งแวดล้อมและสุขศาสตร์อุตสาหกรรม 3(2/2-1/3-0)
(Environmental and Industrial Hygiene Sampling and Analysis)

เทคนิค วิธีการเก็บตัวอย่าง การวิเคราะห์คุณภาพสิ่งแวดล้อมและสุขศาสตร์อุตสาหกรรม สภาพแวดล้อมทางกายภาพ เคมี ชีวภาพ ภายในสถานที่ทำงานและสิ่งแวดล้อม การใช้เครื่องมือวิเคราะห์ การวิเคราะห์ข้อมูลเพื่อประเมินคุณภาพสิ่งแวดล้อมและสภาพแวดล้อมทางสุขศาสตร์อุตสาหกรรม การรายงานคุณภาพสิ่งแวดล้อมและสภาพแวดล้อมในการทำงานที่เป็นอันตรายต่อสุขภาพ

Techniques and sampling procedures; analysis for environmental quality and industrial hygiene; physical, chemical and biological environment within working area and environment; equipments for analysis; data analysis for environmental quality and industrial hygiene; environmental quality and environmental working area report that relate to health hazards

ME 8041 การสัมมนางานวิจัยด้านการจัดการสิ่งแวดล้อมและความปลอดภัย 1(1/1-0-0)
(Seminar in Environmental and Safety Management Research)

การศึกษาค้นคว้าด้วยตนเอง การรวบรวมงานวิจัยที่เกี่ยวข้องด้านสิ่งแวดล้อมและความปลอดภัยที่สำคัญในปัจจุบันทั้งในประเทศและต่างประเทศ การระบุประเด็นปัญหาอภิปรายผล และนำเสนอในชั้นเรียน

Independent studies; gathering information research on critical current environmental and safety issues both nationally and internationally; identifying of issues, discussion, and presentation in class

ME 8053 การบริหารเชิงกลยุทธ์ด้านสิ่งแวดล้อมและความปลอดภัย 3(3/3-0-0)
(Administration of Environmental and Safety Strategy)

แนวคิด กระบวนการจัดการเชิงกลยุทธ์ การวิเคราะห์สภาพแวดล้อมภายในและภายนอกเพื่อกำหนดแนวทางกลยุทธ์ การวางแผนกลยุทธ์ การดำเนินกลยุทธ์ รวมถึงเทคนิคและเครื่องมือในการประเมินผลกระทบที่มีผลกระทบต่อสิ่งแวดล้อมและความปลอดภัย

Examines the process of strategic management and analysis of internal and external environments to make decisions on vision, objectives, plans, and strategies. Analyzes factors affecting strategic implementation and techniques of controlling and evaluating strategic management and environmental impact assessments.

ST 8013 ระเบียบวิธีวิจัย 3(3/3-0-0)
(Research Methodology)

แนวคิด หลักการ รูปแบบขั้นตอนและวิธีการของการดำเนินการวิจัย ประเภทการวิจัยเชิงปริมาณและเชิงคุณภาพ การค้นหาปัญหา การออกแบบการวิจัย การออกแบบและสร้างเครื่องมือการวิจัย การเลือกตัวอย่าง แหล่งที่มา และวิธีเก็บข้อมูล การวิเคราะห์ข้อมูล การเขียนรายงานการวิจัย รวมถึงการนำเสนอผลการวิจัย และจรรยาบรรณของนักวิจัย โดยนักศึกษาต้องฝึกปฏิบัติการทำโครงการวิจัย

Initiatives, principles, formats, and methodology of research; types of quantitative and qualitative researches; problem search; research design; design and creation for research tools; sample selection; source and data collection; data analysis; writing for research report and research presentation; and ethic for researcher; students have to practice the research project.

หมวดวิชาเลือก

ME 8063 การประเมินผลกระทบสิ่งแวดล้อมและสุขภาพ 3(3/3-0-0)
(Environmental and Health Impact Assessment)

การอธิบายผลกระทบสิ่งแวดล้อมทั้งทางตรงและทางอ้อมการวิเคราะห์ผลกระทบ

ทบทวนสิ่งแวดล้อมอันเนื่องมาจากโครงการพัฒนาด้านต่างๆ การประเมินผลกระทบสิ่งแวดล้อมในด้านทรัพยากรทางกายภาพ ทรัพยากรทางชีวภาพ คุณค่าการใช้ประโยชน์ของมนุษย์ และคุณค่าคุณภาพชีวิต การระบุสิ่งคุกคามสุขภาพ การวิเคราะห์สิ่งคุกคามสุขภาพ รายละเอียดกระบวนการประเมินสิ่งคุกคามสุขภาพ การกำหนดมาตรการลดผลกระทบสิ่งแวดล้อมและสุขภาพ การกำหนดมาตรการติดตามตรวจสอบคุณภาพสิ่งแวดล้อมและสุขภาพ

Direct and indirect environmental impact description; environmental impact analysis from selected development projects; environmental impact assessment in terms of physical resources, biological resources, human use values and quality of life; identification of health determinants; health determinant analysis; details of health determinant assessment processes; determination of environmental and health mitigations; determination of environmental quality and health monitoring measures

ME 8073 การจัดการพลังงานและภาวะโลกร้อน 3(3/3-0-0)
(Energy Management and Global Warming)

สถานการณ์การใช้พลังงาน ความต้องการพลังงานที่เชื่อมโยงกับการเจริญเติบโตทางเศรษฐกิจ โครงสร้างการใช้พลังงานในระบบอุตสาหกรรม พลังงานกับภาวะโลกร้อน ระบบการลงทุน กลยุทธ์ และนโยบายด้านการอนุรักษ์พลังงาน พลังงานทางเลือก การเปลี่ยนของเสียให้เป็นพลังงาน ระบบการสนับสนุน จัดการและบูรณาการการใช้พลังงานที่ยั่งยืน และการใช้กลไกการพัฒนาที่สะอาด

Energy consumption situation; energy requirements associated with economic growth; energy use construction in industrial system; energy and global warming; investment system, strategies and policies for energy conservation; alternative energy; waste to energy; supporting system, management and integration of sustainable energy use and clean development mechanism

ME 8083 การประเมินวัฏจักรชีวิตและการออกแบบเชิงนิเวศเศรษฐกิจ 3(3/3-0-0)
(Life Cycle Assessment and Eco-Design)

แนวคิดและหลักการประเมินวัฏจักรชีวิตสิ่งแวดล้อม การประเมินผลกระทบสิ่งแวดล้อมของผลิตภัณฑ์ การจัดทำบัญชีรายการมลพิษ การจัดการสิ่งแวดล้อมตลอดวัฏจักรชีวิต หลักการออกแบบอุปกรณ์และกระบวนการผลิตเชิงนิเวศเศรษฐกิจ

Initiatives and principles of life cycle assessment; environmental impact assessment of products; pollution inventory making; environmental management in whole life cycle; principles of equipment design and eco-production

ME 8093 เศรษฐศาสตร์ในการจัดการสิ่งแวดล้อมและความปลอดภัย 3(3/3-0-0)
(Economics for Environmental and Safety Management)

ความสัมพันธ์ระหว่างเศรษฐศาสตร์กับสิ่งแวดล้อม การเจริญเติบโตทางเศรษฐกิจกับการใช้ทรัพยากรธรรมชาติ การใช้แบบจำลองทางเศรษฐศาสตร์เพื่อวิเคราะห์ปัญหาสิ่งแวดล้อมและความปลอดภัย การคิดมูลค่าสิ่งแวดล้อม มุมมอง หลักการ และนโยบายของการจัดการสิ่งแวดล้อมและความปลอดภัยโดยใช้เครื่องมือทางเศรษฐศาสตร์ การประเมินผลประโยชน์และค่าใช้จ่ายในการจัดการโครงการด้านสิ่งแวดล้อมและความปลอดภัย

Relationship between the economy and the environment; economic growth and natural resource consumption; economic models for analyzing environmental and safety problems; environmental value thinking; vision, principles and policy for environmental and safety management using economic tools; cost-benefit analysis for environmental and safety projects

ME 8103 การจัดการของเสียแบบบูรณาการ 3(3/3-0-0)
(Integrated Waste Management)

ชนิด ปริมาณ แหล่งกำเนิด ความเป็นพิษ และปัญหาของเสียที่มีต่อภาคอุตสาหกรรม หลักการจัดการของเสียอันตรายและไม่อันตรายจากสถานประกอบการแบบบูรณาการการดำเนินการและจัดเก็บกากของเสีย กระบวนการการลด การนำกลับมาใช้ใหม่ การบำบัด การกำจัด มาตรการควบคุมกากของเสียที่ถูกสุขลักษณะ การติดตามกำกับการณ์ของเสีย หลักการฟื้นฟูพื้นที่ปนเปื้อน

Categories, quantities, sources, toxicity, and problems of waste including non-hazardous and hazardous; principles of integrated waste management; reduction, recycling, treatment, stabilization, storage, disposal and control of waste; site remediation

ME 8113	การป้องกันมลพิษและเทคโนโลยีสะอาด (Pollution Prevention and Cleaner Technology) มลพิษประเภทต่างๆ ผลกระทบของมลพิษที่มีต่อชุมชนและสิ่งแวดล้อม วิธี การต่างๆ ในการป้องกันมลพิษ เช่น การลดปริมาณของเสียที่แหล่งกำเนิด การนำ กลับมาใช้ใหม่ เทคนิคในการปรับสภาพ หลักเทคโนโลยีสะอาด และการประยุกต์ใช้หลัก เทคโนโลยีสะอาดในการจัดการมลพิษ Different types of pollution; impact of pollution on environment and communities; different ways of pollution prevention such as source reduction, recycling, conditioning techniques; principles of cleaner technology and the application of cleaner technology principles for pollution management	3(3/3-0-0)	ควบคุม และป้องกันอันตรายจากอุบัติเหตุ รวมถึงมาตรฐานระบบการจัดการปัจจัยเสี่ยง แวดล้อมในการทำงาน และวิธีการตรวจสอบความปลอดภัยตามกฎหมายที่เกี่ยวข้อง Management of industrial hygiene and safety; principles and methods of industrial hygiene and safety; control and prevention of illness and accident; conduct and application of industrial hygiene and safety policy; assessment of potential impact of industrial hygiene and safety on employees according to industrial hygiene and safety policy
ME 8123	การจัดการมลพิษทางอากาศ (Air Pollution Management) ประเภทและผลกระทบของมลพิษทางอากาศ หลักการจัดการและควบคุม มลพิษทางอากาศ การออกแบบอุปกรณ์ควบคุมมลพิษทางอากาศประเภทอนุภาคและก๊าซ การบำรุงรักษาและประเมินประสิทธิภาพของอุปกรณ์ Types and effects of air pollution; principles of management and control of air pollution; design of air pollution control equipment specific to particulate and gas; maintenance and performance evaluation of equipment	3(3/3-0-0)	ME 8183 การประเมินและการจัดการความเสี่ยง (Risk Assessment and Management) หลักการในการซึ่งอันตรายเทคนิคการประเมินความเสี่ยง การวิเคราะห์ความ เสี่ยง แผนงานการบริหารความเสี่ยง ศึกษากรณีตัวอย่างและฝึกปฏิบัติการประเมิน ความเสี่ยงรวมทั้งการรายงานวิเคราะห์ความเสี่ยงจากอันตรายในงานอุตสาหกรรม Identifying hazards principles; risk assessment techniques; risk analysis; planning and administration of risk; case study and risk assessment practice; conduct and application of risk analysis on industrial
ME 8133	การจัดการน้ำเสียแบบบูรณาการ (Integrated Wastewater Management) ความหมายและหลักการของการจัดการน้ำเสียแบบบูรณาการ กลไกการ ทำงานของหน่วยบำบัดน้ำเสียทางกายภาพ เคมี และชีวภาพ รวมถึงการประยุกต์ใช้หน่วย บำบัดต่างๆ เพื่อการบำบัดน้ำเสียและการนำน้ำเสียกลับไปใช้ซ้ำ Meaning and principles of integrated wastewater management; treat- ment mechanisms of physical, chemical, and biological treatment units; applica- tion of treatment units for wastewater treatment and reclamation	3(3/3-0-0)	ME 8193 ระบาดวิทยาในงานสิ่งแวดล้อมและอาชีวอนามัย (Environmental and Occupational Epidemiology) การนำความรู้ทางด้านระบาดวิทยาอาชีวอนามัยและอาชีวเวชศาสตร์ มา ประยุกต์ใช้ในการศึกษาการกระจายของโรค ตามลักษณะบุคคล สถานที่และเวลา รวมทั้งความรุนแรงของโรค ในการจัดการ การควบคุมและการป้องกันโรคจากการ ประกอบอาชีพ Applied environmental and occupational epidemiology; study of disease distribution and severity according to person place and time; man- agement control and prevention of occupational disease
ME 8143	การจัดการสัตว์พาหะนำโรคแบบบูรณาการ (Integrated Pest Management) ผลกระทบด้านการสาธารณสุข ธุรกิจ และสิ่งแวดล้อมอันเกิดจากแมลง พาหะนำโรคและสัตว์พาหะ ลักษณะทางชีววิทยา แหล่งหลบซ่อน การควบคุม ป้องกันและ วิธีกำจัดแมลงพาหะนำโรคต่าง ๆ และสัตว์พาหะในโรงงาน วิเคราะห์ปัญหาสาเหตุ และ สามารถจัดการแมลงพาหะนำโรคและสัตว์พาหะด้วยวิธีบูรณาการ Public health, business and environmental impacts occurring from pests and rodents; biological characteristics; habitats; controls; prevention and eradication methods for pests and rodents in factories; problem and cause analysis and integrated management for pests and rodents	3(3/3-0-0)	ME 8203 วิทยาการจัดสภาพงาน (Ergonomics) การศึกษาสภาพแวดล้อมและประสิทธิภาพการทำงานของบุคคล ความ สัมพันธ์ระหว่างการทำงานของเครื่องจักรกับระบบการทำงานของคน เพื่อการ ออกแบบพัฒนาสถานที่ทำงานและสภาพแวดล้อมให้เหมาะสมกับการทำงานของบุคคล โดยคำนึงถึงสรีรวิทยาของมนุษย์ เพื่อให้การทำงานมีประสิทธิภาพและมีความปลอดภัย Study of workplace environment and work efficiency of worker; the relationship between people and equipment systems; appropriate de- sign and development of working areas and workplaces; environments for personal work; consideration of human physiology and safety of working efficiency
ME 8153	ปัญหาและแนวโน้มด้านการจัดการสิ่งแวดล้อมและความปลอดภัย (Issues and Trends of Environmental and Safety Management) ประเด็น ปัญหา และการจัดการสิ่งแวดล้อมและความปลอดภัยที่สำคัญใน ปัจจุบัน รวมถึงแนวโน้ม ทิศทางและการจัดการในอนาคต Important issues, problems and management of recent environment and safety; including trend, direction and management in the future.	3(3/3-0-0)	ME 8213 การประยุกต์จิตวิทยาในการจัดการความปลอดภัย (Applied Psychological Technique in Safety Management) การประยุกต์จิตวิทยาทั่วไปในการปฏิบัติงานด้านความปลอดภัย เทคนิค ด้านจิตวิทยาเพื่อใช้ในการบริหารความปลอดภัย การศึกษาปัจจัยทางจิตวิทยาต่างๆ ที่ เกี่ยวข้องกับความปลอดภัย การวิเคราะห์พฤติกรรมวิกฤตและพฤติกรรมความปลอดภัย เทคนิคการแก้ไขปัญหายุติกรรมวิกฤต และการส่งเสริมพฤติกรรมความปลอดภัย การ ติดตามและประเมินผลการใช้จิตวิทยาพฤติกรรมในการบริหารจัดการความปลอดภัย Applied psychology safety is the use of psychological principles and theories to overcome problems of psychology safety management; ap- plied psychology techniques for safety administration includes the areas of psychology factors, analysis of crisis behavior and behavior base safety as well as solving critical behavioral problems and promoting safety psychology; monitoring and evaluating the psychology safety management
ME 8163	การพัฒนาภาวะผู้นำทางการจัดการสิ่งแวดล้อมและความปลอดภัย (Leadership Development for Environmental and Safety Management) แนวคิด ทฤษฎีภาวะผู้นำ ลักษณะภาวะผู้นำแบบต่างๆ การตัดสินใจและ หลักเกณฑ์การตัดสินใจของผู้นำ ตัวแบบสำคัญในการตัดสินใจ ผู้นำกับการบริหารการ เปลี่ยนแปลง การเจรจาต่อรองและการบริหารความขัดแย้ง การทำงานเป็นทีม เรียนรู้ จากประสบการณ์ของผู้นำในการนำองค์กร การวิเคราะห์สถานการณ์ต่างๆ การบริหาร นโยบายสิ่งแวดล้อมและความปลอดภัย Initiative of Leadership; theory type of Leaderships; decision-making and principle of decision-making; essential patent of decision-making; leader for changes management; negotiation and conflicts management; team work; learning for leaderships behavior; situational environmental and safety analysis, and environmental and safety policy management	3(3/3-0-0)	ME 8223 พิษวิทยาในการจัดการสิ่งแวดล้อมและความปลอดภัย (Toxicology for Environmental and Safety Management) หลักการทางพิษวิทยา ปัจจัยที่มีผลต่อการเปลี่ยนแปลงการเกิดพิษ ความ เป็นพิษของสารเคมีต่อระบบอวัยวะต่างๆ ในร่างกาย กลไกการเกิดพิษในรูปแบบ ต่างๆ อันตรายจากสารเคมีแต่ละประเภทที่ใช้ในอุตสาหกรรม อันตรายที่เกิดจากการ ปนเปื้อนสารเคมีในสิ่งแวดล้อม สารพิษและ/หรือสารเคมีต่างๆ ที่ถูกนำมาใช้ในงาน อุตสาหกรรม การควบคุมป้องกันอันตรายที่เกิดขึ้นจากการใช้สารเคมีในอุตสาหกรรม และสิ่งแวดล้อม General principles of toxicology; factors affecting toxic change; chemical toxicity on organs and the human body; mechanisms of toxicant; occupational and environmental exposure to hazardous agents; toxicants and
ME 8173	การจัดการสุขศาสตร์อุตสาหกรรมและความปลอดภัย (Industrial Hygiene and Safety Management) การจัดการงานสุขศาสตร์อุตสาหกรรมและความปลอดภัย หลักการและ วิธีการดำเนินงานด้านสุขศาสตร์อุตสาหกรรมและความปลอดภัย ตลอดจนการจัดการ	3(3/3-0-0)	

chemicals in industrial control and prevention of occupational and environmental hazardous agents

วิทยานิพนธ์

ME 8236 วิทยานิพนธ์ 1

6(0-0-6/P)

(Thesis I)

การเสนอผลงานการศึกษาค้นคว้าหรือวิจัย ซึ่งแสดงถึงความรู้ความเข้าใจในสาขาวิชาที่ศึกษาโดยกระบวนการจัดทำวิทยานิพนธ์ตามระเบียบมหาวิทยาลัยในส่วนแรก อันได้แก่ การเสนอเค้าโครงการศึกษา ความเป็นมาและความสำคัญของปัญหาวัตถุประสงค์หรือเป้าหมายของการศึกษาวิจัย ขอบเขตการศึกษาวิจัย แนวคิดทฤษฎีและงานศึกษาวิจัยที่เกี่ยวข้อง กรอบแนวคิดในการศึกษาวิจัย การตั้งสมมติฐานในการวิจัย และระเบียบการศึกษาวิจัย

Presentation of study or research represented the knowledge and understanding of the study field by using the first part of thesis preparation according to the university regulations such as presentation of research proposal, background and signification of the research problem, objectives or targets of research, scope of the research, literature review, conceptual framework, hypothesis, and research methodology

ME 8246 วิทยานิพนธ์ 2

6(0-0-6/P)

(Thesis II)

การเสนอผลงานต่อจากกระบวนการทำวิทยานิพนธ์ 1 อันได้แก่ วิธีกรประมวลผลข้อมูล การแสดงข้อค้นพบหรือผลการศึกษาวิจัย การสรุปผลรวมการศึกษาวิจัยทั้งเรื่อง และข้อเสนอแนะ รวมทั้งการจัดทำบทคัดย่อ ทั้งภาษาไทยและภาษาอังกฤษ และรายละเอียดอื่นๆ ตามระเบียบมหาวิทยาลัยว่าด้วยการจัดทำวิทยานิพนธ์

Presentation continued from thesis I such as data interpretation, findings or results of the research, conclusions and recommendations, including the preparation of abstract both in Thai and English and the other details according to the university regulations for thesis preparation

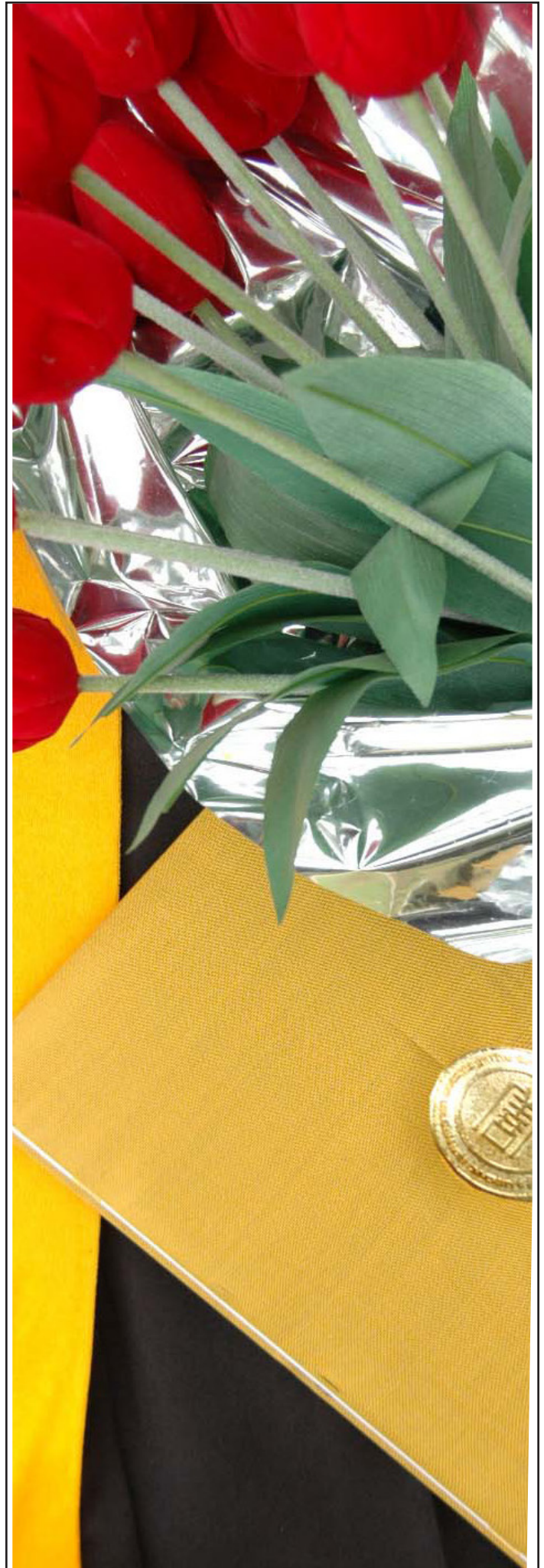



เรียนรู้เพื่อรับใช้สังคม

หลักสูตรดุขฎีบัณฑิต

มหาวิทยาลัยหัวเฉียวเฉลิมพระเกียรติ





เรียนรู้อะไรก็ได้ที่นี่

หลักสูตรปรัชญาดุษฎีบัณฑิต

สาขาวิชานโยบายและการบริหารงานสวัสดิการสังคม

Doctor of Philosophy (Social Welfare Policy and Administration)



อาจารย์ นวลใย วัฒนกุล
ประธานกรรมการบัณฑิตศึกษา
ประจำคณะสังคมสงเคราะห์ศาสตร์และ
สวัสดิการสังคม



อาจารย์ ดร. จตุรงค์ บุญยรัตนสุนทร
ประธานกรรมการประจำหลักสูตร
ปรัชญาดุษฎีบัณฑิต
สาขาวิชา นโยบายและการบริหารงาน
สวัสดิการสังคม



อาจารย์ประจำหลักสูตร

รองศาสตราจารย์ ชัดติยา กรรณสูต

บช. จุฬาลงกรณ์มหาวิทยาลัย, 2497
M.A., (Government), Indiana U. & U. Of California at LA., U.S.A., M.S.,
Business Education, Indiana U. & Columbia U., U.S.A., 2501
Ph.D., Social Studies & Social Policy), Walden U., U.S.A., 2528

อาจารย์ทิพาภรณ์ ไพธัญญ์

สส.บ. มหาวิทยาลัยธรรมศาสตร์
สส.ม. มหาวิทยาลัยธรรมศาสตร์
Ph.D. in Social Work (Policy Analysis) University of Pittsburgh, U.S.A.

อาจารย์จตุรงค์ บุญยรัตนสุนทร

ศศ.บ. (รัฐศาสตร์) มหาวิทยาลัยรามคำแหง, 2527
Certificate of International Human Rights Internship Programme,
Institute of International Education, 2531
ศม. (เศรษฐศาสตร์การเมือง) จุฬาลงกรณ์มหาวิทยาลัย, 2537
Ph.D. Integrated Sciences, มหาวิทยาลัยธรรมศาสตร์, 2549

ผู้ช่วยศาสตราจารย์ เสาวนิจ นิจอห์นตั้งชัย

บช. (การเงินและการธนาคาร) มหาวิทยาลัยรามคำแหง, 2520
สส.ม. (การจัดการโครงการสวัสดิการสังคม) มหาวิทยาลัย
หัวเฉียวเฉลิมพระเกียรติ, 2540
ปรต. (ประชากรศาสตร์) มหาวิทยาลัยมหิดล, 2545

อาจารย์มายกฤษดิ์ เสนาบุษ

ศบ. มหาวิทยาลัยเชียงใหม่, 2528
สส.บ. (พัฒนาชุมชน) มหาวิทยาลัยธรรมศาสตร์, 2534
Certificate of Urban poor, Environment
Infrastructure and Services, Asian Institute of Technology (AIT), 2547
Ph. D. (Social Work and Policy Studies), The University of Sydney,
Australia, 2548

อาจารย์พิเศษ

อาจารย์ Dr. John Hart

BA. (Social Administration)
London School of Economics, UK
MA. (Apply Social Study),
Bradford University, UK.
Ph.D. (Social Policy), The University of Sydney, Australia

อาจารย์ Dr. Dantong Breen

B.Sc. (Special), 1st Class Honors, Major in Physics, National University
of Ireland, Dublin. REP of IRELAND, St. Stanislaus College, Licentiate in
Philosophy (Magna cum Laude), Tullamore, REP of IRELAND, University
of Oxford, ENGLAND St. Albert College, Ph.D. (Physics), Baccalaureate
in Theology, University of Louvain, BELGIUM.

อาจารย์ Dr. Luuk Knippenberg

Ph.D. (Social Science), Radboud University Nijmegen, The
Netherlands

ศาสตราจารย์ดิเรก ปัทมสิริวัฒน์

ศบ. มหาวิทยาลัยเกษตรศาสตร์
M.S. Economics, Louisiana State University, USA.
Ph.D. Economics, University of Georgia, USA.

ศาสตราจารย์ปราโมทย์ ประสาทกุล

รบ. จุฬาลงกรณ์มหาวิทยาลัย
M.A. (Sociology), Cornell University, Ithaca, N.Y., USA.
Ph.D. (Sociology), Cornell University, Ithaca, N.Y., USA.

ศาสตราจารย์ยุพา วงศ์ไชย

สส.บ. (เกียรตินิยม) มหาวิทยาลัยธรรมศาสตร์
M.S.W. University of Tulane, U.S.A.

รองศาสตราจารย์ณรงค์ เพ็ชรประเสริฐ

ศบ. มหาวิทยาลัยธรรมศาสตร์, 2514
ศม. (เศรษฐศาสตร์ประยุกต์) มหาวิทยาลัยธรรมศาสตร์, 2518
M.A. (Labor Studies) ISS The Netherland, 2525
Ph.D. (Industrial Labor) La Trobe, Australia, 2535

อาจารย์ปรีชา เปี่ยมพงศ์สานต์

B.A. Sociology, Hamburg University, Germany
M.A. Sociology, Hamburg University, Germany
Ph.D. Economics, Hamburg University, Germany

อาจารย์วิชัย รูปขาคดี

กศ.บ. (ฟิลิปปินส์), มหาวิทยาลัยศรีนครินทรวิโรฒ
พ.บ.ม. (รัฐประศาสนศาสตร์), สถาบันบัณฑิตพัฒนบริหารศาสตร์
Certificate in Regional Development Planning, International
Training Course of UNCRD
Ph.D. (Social, Economic and Political Sciences), Magadh
University, India

รองศาสตราจารย์อภิญา เวชชัย

ศบ., จุฬาลงกรณ์มหาวิทยาลัย
สส.ม., มหาวิทยาลัยธรรมศาสตร์

รองศาสตราจารย์วุฒิสาร ตันไชย

วท.บ., มหาวิทยาลัยขอนแก่น
พ.บ.ม. (รัฐประศาสนศาสตร์), สถาบันบัณฑิตพัฒนบริหารศาสตร์
M.P.S. (Policy Science), International Program, Saitama
University, Japan
ประกาศนียบัตรกฎหมายมหาชน, มหาวิทยาลัยธรรมศาสตร์

อาจารย์ โชคชัย สุทธาเวศ

วท.บ. (เกษตรศาสตร์), มหาวิทยาลัยเกษตรศาสตร์
พ.บ.ม. (รัฐประศาสนศาสตร์), สถาบันบัณฑิตพัฒนบริหารศาสตร์
Ph.D. (Industrial Sociology), University of Bielefeld, Germany





หลักสูตรปรัชญาดุษฎีบัณฑิต
สาขาวิชานโยบายและการบริหารงานสวัสดิการสังคม
Doctor of Philosophy
(Social Welfare Policy and Administration)

ชื่อปริญญา

ชื่อเต็มภาษาไทย : ปรัชญาดุษฎีบัณฑิต(นโยบายและการบริหารงานสวัสดิการสังคม)
 ชื่อย่อภาษาไทย : ป.ด. (นโยบายและการบริหารงานสวัสดิการสังคม)
 ชื่อเต็มภาษาอังกฤษ : Doctor of Philosophy (Social Welfare Policy and Administration)
 ชื่อย่อภาษาอังกฤษ : Ph.D. (Social Welfare Policy and Administration)

วัตถุประสงค์ของหลักสูตร

1. เพื่อผลิตดุษฎีบัณฑิตที่เป็นผู้นำทางวิชาการและทางการบริหารที่มีความเข้าใจอย่างแท้จริงในองค์ความรู้ด้านสวัสดิการสังคม มีโลกทัศน์กว้างไกล เพียบพร้อมด้วยคุณธรรม จริยธรรม
2. เพื่อผลิตบัณฑิตที่มีความสามารถระดับแนวหน้าในการคิด วิเคราะห์ประเด็นปัญหาทั้งในด้านนโยบายและการบริหารงานสวัสดิการสังคมที่กำลังเกิดขึ้น รวมทั้งสามารถเผชิญความท้าทายของประเด็นปัญหาเหล่านั้นต่อการปฏิบัติหน้าที่ในปัจจุบัน
3. เพื่อผลิตบัณฑิตให้เป็นผู้มีความสามารถในการศึกษาค้นคว้าระดับสูงที่เกี่ยวข้องกับการสังเคราะห์ทฤษฎีและการวิจัยในสาขาวิชาที่เกี่ยวข้อง รวมถึงการสร้างสรรค์ความรู้และเพิ่มพูนองค์ความรู้ใหม่ด้วยการวิจัยที่มีลักษณะสร้างสรรค์ หรือการใช้ทฤษฎีและการวิจัยที่ก่อให้เกิดคุณประโยชน์อย่างแท้จริงต่อการพัฒนาประเทศชาติ และนานาชาติ

คุณสมบัติทั่วไปของผู้มีสิทธิสมัครเข้าศึกษา

1. สำเร็จการศึกษาระดับปริญญาโทหรือเทียบเท่า ไม่จำกัดสาขา จากสถาบันการศึกษาภายในประเทศ หรือ ต่างประเทศที่สำนักงาน กพ. รับรอง และมีผลการศึกษาระดับปริญญาโท คะแนนเฉลี่ยสะสมไม่ต่ำกว่า 3.50
2. มีผลการสอบภาษาอังกฤษ TOEFL ไม่ต่ำกว่า 550 คะแนน หรือ IELTS ไม่ต่ำกว่า 6 หรือ ผ่านการสอบ TU-GET 550 คะแนน หรือ CU-TEP 525 คะแนน หรือผ่านการสอบภาษาอังกฤษที่มหาวิทยาลัยจัดขึ้นเพื่อใช้ประกอบการพิจารณา
3. มีสุขภาพแข็งแรง และผ่านการตรวจสุขภาพตามหลักเกณฑ์ของมหาวิทยาลัย
4. กรณีที่ผู้สมัครได้คะแนนเฉลี่ยสะสมระดับปริญญาโทต่ำกว่า 3.50 แต่มีผลงานที่เกี่ยวข้องกับงานสวัสดิการสังคมหรือสังคมสงเคราะห์โดดเด่นเป็นที่ประจักษ์ มีหลักฐานหรือมีหนังสือรับรองผลงานที่เชื่อถือได้อย่างชัดเจนให้อยู่ในดุลยพินิจของคณะกรรมการประจำหลักสูตรดุษฎีบัณฑิต

คุณสมบัติเฉพาะของผู้มีสิทธิสมัครเข้าศึกษาแผน ก

แผน ก เป็นแผนการศึกษาที่เน้นการทำวิทยานิพนธ์ 54 หน่วยกิต ภายใต้การให้คำปรึกษาของที่ปรึกษาวิทยานิพนธ์ที่หลักสูตรเป็นผู้แต่งตั้ง โดยผู้มีสิทธิเรียนแผน ก ต้องมีคุณสมบัติดังนี้

1. เป็นผู้ที่สำเร็จปริญญาโทด้านสังคมสงเคราะห์ศาสตรมหาบัณฑิต
2. เป็นอาจารย์ นักวิจัย หรือมีประสบการณ์ทำงานด้านสังคมสงเคราะห์ไม่น้อยกว่า 5 ปี
3. มีประสบการณ์ในการวิจัยหรือผลงานวิจัยที่มีคุณภาพซึ่งคณะกรรมการบริหารหลักสูตรดุษฎีบัณฑิตไม่น้อยกว่าหนึ่งยอมรับ

คุณสมบัติเฉพาะของผู้มีสิทธิสมัครเข้าศึกษาแผน ข

แผน ข เป็นแผนการศึกษาที่มีการเรียนการสอนวิชาเสริมพื้นฐาน วิชาบังคับ วิชาเลือก และทำวิทยานิพนธ์ 36 หน่วยกิต ภายใต้การให้คำปรึกษาของที่ปรึกษาวิทยานิพนธ์ที่หลักสูตรเป็นผู้แต่งตั้ง โดยผู้มีสิทธิเรียนแผน ข ต้องมีคุณสมบัติดังนี้

1. เป็นผู้ที่จบปริญญาโทสังคมสงเคราะห์ศาสตรมหาบัณฑิต ศิลปศาสตรมหาบัณฑิต รัฐประศาสนศาสตรมหาบัณฑิต พัฒนบริหารศาสตรมหาบัณฑิตสาขาวิชาพัฒนสังคมและสิ่งแวดล้อม หรือสาขาวิชาที่เกี่ยวข้อง
2. มีประสบการณ์ทำงานด้านสังคมสงเคราะห์ หรือการพัฒนาสังคม 3- 5 ปี

แผนการศึกษา

หลักสูตรปรัชญาดุษฎีบัณฑิต สาขาวิชานโยบายและการบริหารงานสวัสดิการสังคม มุ่งเน้นผลิตดุษฎีบัณฑิตให้เป็นมีความรู้และเชี่ยวชาญในด้านการพัฒนาโยบายและการบริหารงานสวัสดิการสังคม เพียบพร้อมด้วยคุณธรรม จริยธรรม เพื่อรับใช้สังคม เกิดประโยชน์ต่อประเทศชาติและนานาชาติ แบ่งการศึกษาเป็น 2 แผน คือ

แผน ก เป็นแผนการศึกษาที่เน้นการทำวิทยานิพนธ์ 54 หน่วยกิต ภายใต้การให้คำปรึกษาของที่ปรึกษาวิทยานิพนธ์ที่หลักสูตรเป็นผู้แต่งตั้ง

แผน ข เป็นแผนการศึกษาที่มีการเรียนการสอนและการทำวิทยานิพนธ์ โดยมีการเรียนการสอนในวิชาเสริมพื้นฐาน 2 วิชาโดยไม่นับหน่วยกิต วิชาบังคับ 5 วิชา 15 หน่วยกิต วิชาเลือก 3 วิชา 9 หน่วยกิต และทำวิทยานิพนธ์ 36 หน่วยกิต ภายใต้การให้คำปรึกษาของที่ปรึกษาวิทยานิพนธ์ที่หลักสูตรเป็นผู้แต่งตั้ง รวมทั้งสิ้น 60 หน่วยกิต

หมวดวิชา	แผน ก หน่วยกิต	แผน ข หน่วยกิต
1. หมวดวิชาเสริมพื้นฐาน	-	ไม่นับหน่วยกิต
2. หมวดวิชาบังคับ	-	15
3. หมวดวิชาเลือก	-	9
4. วิทยานิพนธ์	54	36
รวมไม่น้อยกว่า	54	60

**ตามพื้นฐานของนักศึกษา ไม่คิดเป็นค่าคะแนน โดยอยู่ในดุลยพินิจของคณะกรรมการประจำหลักสูตรดุษฎีบัณฑิต*

หมวดวิชาเสริมพื้นฐาน (Remedial Course)

ไม่นับหน่วยกิต

SP 9010 ปรัชญา แนวคิด ทฤษฎีความมั่นคงทางสังคม และสวัสดิการสังคม 3(3/3-0-0)
 (Philosophy, Concept, Theory of Social Security and Social Welfare)

SP 9020 การเปลี่ยนแปลงบริบทปัญหาสังคม และสวัสดิการสังคมในยุคโลกาภิวัตน์ 3(3/3-0-0)
 (Changing Context of Social Problems and Social Welfare in Globalization Era)

หมวดวิชาบังคับ 15 หน่วยกิต

SP 9003 การวิจัยเชิงปริมาณ 3(3/3-0-0)
 (Quantitative Research)

SP 9013 การวิจัยเชิงเชิงคุณภาพ 3(3/3-0-0)
 (Qualitative Research)

SP 9023 การศึกษาเปรียบเทียบนโยบายสวัสดิการสังคมระหว่างประเทศ 3(3/3-0-0)
 (Comparative Study of International Social Welfare Policies)

SP 9033 การศึกษาความรู้เฉพาะด้านอย่างเข้มข้นและบูรณาการศาสตร์ 3(3/3-0-0)
 (Advanced Intensive Courses for Specific Knowledge and Integrated Sciences)

SP 9143 สัมมนาขั้นสูงนโยบายสังคม 3(3/3-0-0)
 (Advanced Seminar in Social Policy)

หมวดวิชาเลือก 9 หน่วยกิต

SP 9103 สัมมนาขั้นสูงบูรณาการสถาบันทางสังคม 3(3/3-0-0)
 (Advanced Seminar in Integrated Social Institutions)

SP 9113 การบริหารความเสี่ยงนโยบายสวัสดิการสังคม 3(3/3-0-0)
 (Risk Management in Social Welfare Policies)

SP 9123 การบริหารกลยุทธ์ในองค์กรสวัสดิการสังคม 3(3/3-0-0)
 (Strategic Management in Social Welfare Organization)

SP 9133 การระดมทุนเพื่อแผนงานสวัสดิการสังคม 3(3/3-0-0)
 (Fund Raising for Social Welfare Programs)

SP 9143 ศักดิ์ศรีความเป็นมนุษย์ สิทธิมนุษยชน และนโยบายสวัสดิการสังคม 3(3/3-0-0)
 (Human Dignity, Human Rights, and Social Welfare Policy)

SP 9153 คุณภาพชีวิตของแรงงาน กับการประกันสังคม 3(3/3-0-0)
 (Quality of Life of Labor and Social Insurance)

หมวดวิทยานิพนธ์ 54 หน่วยกิต สำหรับแผน ก และ 36 หน่วยกิตสำหรับแผน ข

SP 9209 วิทยานิพนธ์ แผน ก 9(0-0-9/P)
 (Dissertation Plan A)

SP 9219 วิทยานิพนธ์ แผน ข 9(0-0-9/P)
 (Dissertation Plan B)

หมายเหตุ : นักศึกษาต้องลงทะเบียนวิทยานิพนธ์ภาคการศึกษาละ 9 หน่วยกิต จนครบจำนวนหน่วยกิตของแต่ละแผนการศึกษา

แผนการศึกษา

ปีที่ 1 ภาคการศึกษาที่ 1

รหัส	ชื่อวิชา	แผน ก	แผน ข
SP 9010	ปรัชญา แนวคิด ทฤษฎีความมั่นคงทางสังคม และสวัสดิการสังคม (Philosophy, Concept, Theory of Social Security and Social Welfare)	-	(1)
SP 9020	การเปลี่ยนแปลงบริบทปัญหาสังคม และสวัสดิการสังคมในยุคโลกาภิวัตน์ (Changing Context of Social Problems and Social Welfare in Globalization Era)	-	(1)
SP 9003	การวิจัยเชิงปริมาณ (Quantitative Research)	(1)	3
SP 9013	การศึกษาเปรียบเทียบนโยบายสวัสดิการสังคมระหว่างประเทศ (Comparative Study of International Social Welfare Policies)	(1)	3
	รวม	(2)	6

หมายเหตุ () คือจำนวนรายวิชาที่คณะกรรมการที่ปรึกษาเห็นสมควรให้เรียนโดยไม่นับหน่วยกิต

ปีที่ 1 ภาคการศึกษาที่ 2

รหัส	ชื่อวิชา	แผน ก	แผน ข
SP 9023	การวิจัยเชิงคุณภาพ (Qualitative Research)	(1)	3
SP 9033	การศึกษาความรู้เฉพาะด้านอย่างเข้มข้น (Advanced Intensive Courses for Specific Knowledge and Integrated Sciences)	-	3
SP 9143	สัมมนาชั้นสูงนโยบายสังคม	-	3
SP 91XX	วิชาเลือก Electives	-	3
SP XXXX	สอบวัดคุณสมบัติ (Qualifying Examination)	ครั้งที่ 1	-
	รวม		12

หมายเหตุ

- () .1 คือจำนวนรายวิชาที่คณะกรรมการที่ปรึกษาเห็นสมควรให้ผู้เลือกแผน ก เรียนโดยไม่นับหน่วยกิต
- 2. สำหรับผู้เรียนแผน ก หากไม่ต้องเรียนวิชาเลือก ให้สอบวัดคุณสมบัติ (Qualifying Examination) และหากสอบผ่าน ให้เริ่มทำวิทยานิพนธ์ได้ตั้งแต่ภาคการศึกษาที่ 3 เป็นต้นไป

ปีที่ 1 ภาคการศึกษาที่ 3 (ภาคฤดูร้อน)

รหัส	ชื่อวิชา	แผน ก	แผน ข
SP 91XX	วิชาเลือก (Electives)	-	3
SP 91XX	วิชาเลือก (Electives)	-	3
SP XXXX	สอบวัดคุณสมบัติ (Qualifying Examination)	ครั้งที่ 2 (กรณีสอบไม่ผ่าน)	-
SP 9209	วิทยานิพนธ์ แผน ก (Dissertation Plan A)	9 (กรณีสอบวัดคุณสมบัติผ่าน)	
	รวม	9	6

ปีที่ 2 ภาคการศึกษาที่ 1

รหัส	ชื่อวิชา	แผน ก	แผน ข
SP XXXX	สอบวัดคุณสมบัติ (Qualifying Examination)	-	ครั้งที่ 1
SP 9209	วิทยานิพนธ์ แผน (Dissertation Plan A)	9	
	รวม	9	-

ปีที่ 2 ภาคการศึกษาที่ 2

รหัส	ชื่อวิชา	แผน ก	แผน ข
SP XXXX	สอบวัดคุณสมบัติ (Qualifying Examination)	-	ครั้งที่ 2 (กรณีสอบไม่ผ่าน)
SP 9209	วิทยานิพนธ์ แผน ก (Dissertation Plan A)	9	
SP 9219	วิทยานิพนธ์ แผน ข (Dissertation Plan B)		9
	รวม	9	9

ปีที่ 2 ภาคการศึกษาที่ 3 (ภาคฤดูร้อน)

รหัส	ชื่อวิชา	แผน ก	แผน ข
SP 9209	วิทยานิพนธ์ แผน ก (Dissertation Plan A)	9	
SP 9219	วิทยานิพนธ์ แผน ข (Dissertation Plan B)		9
	รวม	9	9

ปีที่ 3 ภาคการศึกษาที่ 1

รหัส	ชื่อวิชา	แผน ก	แผน ข
SP 9209	วิทยานิพนธ์ แผน ก (Dissertation Plan A)	9	
SP 9219	วิทยานิพนธ์ แผน ข (Dissertation Plan B)		9
	รวม	9	9

ปีที่ 3 ภาคการศึกษาที่ 2

รหัส	ชื่อวิชา	แผน ก	แผน ข
SP 9209	ดุขฎฐฎนฎน ฎน ก (Dissertation Plan A)	9	
SP 9219	ดุขฎฐฎนฎน ฎน ข (Dissertation Plan B)		9
	รวมท้ฎนฎน	54	60

ปีที่ 3 ภาคการศึกษาที่ 3 (ภาคฤดูร้อน)

รหัส	ชื่อวิชา	แผน ก	แผน ข
	สอบป้ฎนกันดุขฎฐฎนฎน Defense Dissertation	✓	✓

ปีที่ 4 ภาคการศึกษาที่ 1

รหัส	ชื่อวิชา	แผน ก	แผน ข
	ท้ารุฎนเลฎนดุขฎฐฎนฎนฎนฉบับสมฎนุฎน	✓	✓
	เชฎนบทความลฎนต้ฎนท้ฎนในวารสารว้ชการท้ฎนเป็นท้ฎนยอฎนรับในระดับชชาติหรือนานาชาติอย่างน้ฎนย 1 เรอ้ฎนง หรือน้าเสนอผลงนในการประชุมว้ชการในระดับชาติอย่างน้ฎนย 2 เรอ้ฎนง หรือนานาชาติอย่างน้ฎนย 1 เรอ้ฎนง	✓	✓



คำอธิบายรายวิชา

หมวดวิชาเสริมพื้นฐาน

SP 9010 ปรัชญาแนวคิดและทฤษฎีการคุ้มครองทางสังคมและสวัสดิการสังคม 3(3/3-0-0)

(Philosophy, Concept, and Theory of Social Protection and Social Welfare)

การทบทวนปรัชญาพื้นฐาน หลักการ แนวคิด ทฤษฎี บริบท และวิวัฒนาการที่เกี่ยวข้องกับความมั่นคงทางสังคม การคุ้มครองทางสังคม การเสริมพลังสังคม และสวัสดิการสังคม ทั้งของไทยและสากล การนำเอานโยบายสังคมด้านใดด้านหนึ่งที่มีในปัจจุบันมาวิเคราะห์ให้เห็นแนวคิด ทฤษฎี ที่ใช้เป็นพื้นฐานในการกำหนดนโยบายสังคม รวมทั้งบทบาทของภาคส่วนและองค์ประกอบต่างๆ ในการนำนโยบายสังคมไปปฏิบัติสู่การบรรลุเป้าหมาย

Reviewing the foundation of philosophy, principle, concept and theory, context and evolution concerning social security which included social protection, social empowerment and social welfare both in Thailand and international perspective. The present social policy in any specific area is picked up to analyze in order to examine the concept and theory using in social policy formulation including the roles of parties and other crucial elements leading to an achievement of the social policy implementation.

SP 9020 การเปลี่ยนแปลงบริบทปัญหาสังคมและสวัสดิการสังคมในยุคโลกาภิวัตน์ 3(3/3-0-0)

(Changing Context of Social Problems and Social Welfare in Globalization Era)

การวิเคราะห์ความสัมพันธ์ของบริบททางสังคมระดับโลก และระดับภูมิภาค ที่เกิดจากกระบวนการโลกาภิวัตน์ ซึ่งมีผลต่อการเปลี่ยนแปลงระดับท้องถิ่น และการก่อเกิดปัญหาทางสังคมในรูปแบบที่สลับซับซ้อนมากขึ้น ความร่วมมือของภาครัฐ ภาคธุรกิจ ภาคประชาสังคม และชุมชนในการสร้างระบบสวัสดิการสังคม แนวคิด กลไก บทบาท และวิธีการที่ต้องปรับเปลี่ยนเพื่อให้เกิดความสอดคล้องกับบริบทของชุมชน สภาพแวดล้อมทางสังคม เศรษฐกิจ การเมือง และวัฒนธรรมทั้งในระดับประเทศ ภูมิภาค และโลกในปัจจุบัน

Analyzing the relationship of social contexts in global and regional level which have been affected by globalization process that eventually effects more

complexity of social change in local area. The cooperation of government, business, civil society, and community sectors in creating social welfare system. The concept, mechanism, roles, and method that should be changed in accordance with community context, social cultural, economic, political, and environment of country, regional, and global in the present day.

หมวดวิชาบังคับ

SP 9003 การวิจัยเชิงปริมาณ

3(3/3-0-0)

(Quantitative Research)

ปรัชญา แนวคิดและสำนักคิดต่างๆ ที่เกี่ยวข้องกับการวิจัยระเบียบวิธีวิจัยเชิงปริมาณที่ใช้ในงานสังคมศาสตร์และสวัสดิการสังคมและวิธีการทางสถิติขั้นสูงที่ผู้เชี่ยวชาญเลือกใช้ การใช้โปรแกรมคอมพิวเตอร์วิเคราะห์ข้อมูล การวิเคราะห์งานวิจัยของผู้เชี่ยวชาญในการเลือกใช้วิธีการวิจัยเชิงปริมาณ การใช้โปรแกรมคอมพิวเตอร์วิเคราะห์ข้อมูลในการพัฒนานโยบายสังคม เน้นให้นักศึกษานำเสนอความสำคัญของปัญหา เหตุผลในการออกแบบวิจัย การเก็บรวบรวมข้อมูลและการวิเคราะห์ข้อมูลเชิงปริมาณ และการแปลผลโดยใช้เครื่องมือทางสถิติ

Providing philosophy, concepts, and schools of thought concerning research methodology and quantitative research methods used in social science. The use of quantitative research methods, the philosophical and theoretical underpinnings of this type of research, the various approaches and schools of thought, as well as particular research methods including the use of computer program for data analysis. The course will also place qualitative approaches and methods within the broader research design, i.e., in the case of social work policy development. But most of all, the course will help the student to make progress in the formulation of their problem statement, their research design, quantitative data collection, and interpreting results using statistical software.

SP 9013 การศึกษาเปรียบเทียบนโยบายสวัสดิการสังคมระหว่างประเทศ 3(3/3-0-0)
(Comparative Study of International Social Welfare Policies)

การศึกษาทฤษฎีและวิธีการในการศึกษาเปรียบเทียบนโยบายสวัสดิการสังคม แนวโน้มและการพัฒนาของรัฐสวัสดิการในกลุ่มประเทศพัฒนา เช่น ยุโรป อเมริกา และ ออสเตรเลีย การวิเคราะห์เปรียบเทียบนโยบายสวัสดิการสังคมที่สำคัญของประเทศในกลุ่มอาเซียน เช่น นโยบายด้านสุขภาพ นโยบายที่อยู่อาศัย นโยบายการแก้ไขปัญหาคาความยากจน นโยบายด้านผู้พิการ และการดูแลผู้สูงอายุระยะยาว เป็นต้น รวมทั้งวิเคราะห์จุดอ่อน จุดแข็งเพื่อประยุกต์ใช้ให้สอดคล้องกับบริบทของสังคมไทย

Comparative study of theories and methods in international social welfare policies, trends and developments of welfare states in developed countries such as Europe, America and Australia. Comparative analyses among ASEAN countries in selected policy fields such as health, housing, poverty, disability and long-term care for aging, including analyses of weakness and strength of those policies to accordance application for Thai context.

SP 9023 การวิจัยเชิงคุณภาพ 3(3/3-0-0)
(Qualitative Research)

ปรัชญา แนวคิดและสำนักคิดต่างๆ ที่เกี่ยวข้องกับการวิจัยเชิงคุณภาพที่ใช้ในการศึกษาทางสังคมศาสตร์และสวัสดิการสังคม ระเบียบวิธีวิจัยเชิงคุณภาพ และเทคนิคการเก็บข้อมูลด้วยวิธีการต่างๆ การวิเคราะห์งานวิจัยของผู้เชี่ยวชาญในการเลือกใช้วิธีการวิจัยเชิงคุณภาพ เน้นให้นักศึกษานำเสนอความสำคัญของปัญหา เหตุผลในการออกแบบวิธีการเก็บรวบรวมข้อมูล และการวิเคราะห์ข้อมูลเชิงคุณภาพ

Providing philosophy, concepts, and schools of thought concerning qualitative research which use in social science and social welfare study. Quantitative research methods and data collection techniques. The analysis of qualitative research undertaken by experts. The student have to present their research proposal, the reason of design, the data collection and data analysis

SP 9033 การศึกษาความรู้เฉพาะด้านอย่างเข้มข้นและบูรณาการศาสตร์ 3(3/3-0-0)
(Advanced Intensive Courses for Specific Knowledge and Integrated Sciences)

ทบทวนความรู้ พัฒนาให้ทันสมัย และบูรณาการศาสตร์ต่างๆ ต่อยอดในสาขาวิชาที่นักศึกษาต้องการใช้ในการทำวิทยานิพนธ์ โดยการจัดรายวิชาให้เหมาะสมกับพื้นฐานและความต้องการเรียนรู้ที่เสนอไว้ในเค้าโครงวิทยานิพนธ์ของนักศึกษาแต่ละคนโดยอาจารย์ผู้เชี่ยวชาญในสาขาวิชานั้นๆ ซึ่งอาจจะเป็นอาจารย์ประจำคณะหรืออาจารย์ภายนอกก็ได้

To review, refresh, and renovate any specific knowledge needed for integration towards candidate's Ph.D. dissertation, the course will be tailored made to fit individual background and requirement as presented in his/her drafted proposal. Courses should be designed and operated by an expert in such specific field either faculty staff or outsider/specialist.

SP 9043 สัมมนาขั้นสูงนโยบายสังคม 3(3/3-0-0)
(Advanced Seminar in Social Policy)

วิเคราะห์ปัญหาสังคมที่อยู่ในภาวะวิกฤติและมีความซับซ้อน ความพยายามของภาคส่วนต่างๆ ในการหาทางออก ทบทวนการอภิปรายถกเถียงกันในอดีตและในปัจจุบัน วิเคราะห์สาเหตุและผลกระทบของปัญหา ความเชื่อมโยงของปัญหาสังคมในประเทศกับปัจจัยภายนอก ทั้งระดับประเทศ ระดับภูมิภาค และระดับโลก รวมทั้งบทบาทของกลไกทั้ง 3 ระดับในการแก้ไขปัญหา วิเคราะห์จุดอ่อน จุดแข็งของนโยบายของรัฐ และนำเสนอกรอบแนวคิดในการพัฒนานโยบายเชิงรุกเพื่อป้องกันและแก้ไขปัญหาลักษณะที่มีอยู่ในปัจจุบัน

Advanced analysis of particular social problem in crisis and high complexity, looking at how varying sectors have attempted to solve it. Reviews historical and contemporary debates; analyze courses and effects, the connection of social problems and external factors in country, regional, and global level, including role of mechanism of 3 levels in solving problems. Analyzing weakness and strength of government social policies and purposing conceptual framework to develop pro-active policy for protecting and solving the current social problem.

หมวดวิชาเลือก

SP 9103 สัมมนาขั้นสูงบูรณาการสถาบันทางสังคม 3(3/3-0-0)
(Advanced Seminar in Integrated Social Institutions)

วิเคราะห์วิวัฒนาการ ความสำคัญ จุดแข็ง และจุดอ่อนของสถาบันทางสังคมทั้งที่เป็นทางการและไม่เป็นทางการ ทบทวน แนวคิด ทฤษฎีที่เกี่ยวข้องกับสถาบันทางสังคมในอดีตและปัจจุบัน การบูรณาการสถาบันทางสังคมเพื่อการสร้างหลักประกันการเข้า

ถึงสวัสดิการสังคมด้านสุขภาพ การศึกษา การจ้างงานและรายได้ของกลุ่มประชากรที่ยากจนในประเทศกำลังพัฒนา และกรณีศึกษาสถาบันทางสังคมที่เข้มแข็งในการพัฒนาสวัสดิการสังคม

Advanced analysis of social institutions, looking at evolution, important, strength, and weakness of formal and informal social institutions. Reviews historical and contemporary concepts and theories related to social institutions. The integration of social institutions to ensure access to health, education, employment, and income for the poorer sectors of the population in developing countries. The best practice of case study is debated in the seminar session.

SP 9113 การบริหารความเสี่ยงนโยบายสวัสดิการสังคม 3(3/3-0-0)
(Risk Management in Social Welfare Policies)

การวิเคราะห์สถานการณ์ทางเศรษฐกิจ และการเมืองทั้งระดับสากล และในประเทศที่ทำให้เกิดความเสี่ยงในการบริหารนโยบายสวัสดิการสังคม วิเคราะห์สัญญาณเตือนภัยและมาตรการป้องกันความเสี่ยงที่มีผลกระทบต่อนโยบาย เป้าหมาย วิธีการดำเนินงาน และกองทุนสวัสดิการสังคม สร้างมาตรการและกลไกในการป้องกัน เฝ้าระวัง มิให้เกิดความเสี่ยง

Analyzing the economic and political situation in the country and internationally which influencing risk management on social welfare policy. Analyze warning sign, searching measurement to prevent risk that might be affected to policy, target, implementation, and social welfare fund. Creating measurement and mechanism to prevent risk.

SP 9123 การบริหารกลยุทธ์ในองค์กรสวัสดิการสังคม 3(3/3-0-0)
(Strategic Management in Social Welfare Organization)

ศึกษาแนวคิด ทฤษฎีการบริหารองค์กร การกำหนดวิสัยทัศน์ พันธกิจ ยุทธศาสตร์ แผนงาน โครงการ การวิเคราะห์จุดแข็ง จุดอ่อน โอกาส ข้อจำกัด และการกำหนดกลยุทธ์เชิงรุกขององค์กร การพัฒนาสมรรถภาพ หลัก และสมรรถภาพเฉพาะตำแหน่งของบุคลากร และการสร้างเครือข่ายกับองค์กรสวัสดิการสังคมทั้งในประเทศและทางสากล

Study concept, theory of organization management. Formulation of vision, mission, strategies, program, and project. Analyzing strength, weakness, opportunity, threat of organization and formulating pro-active strategies. Developing core competency and specific competency of staff. Networking with social welfare organizations both in the country and internationally.

SP 9133 การระดมทุนเพื่อแผนงานสวัสดิการสังคม 3(3/3-0-0)
(Fund Raising for Social Welfare Programs)

ศึกษาวิธีการค้นหา เข้าถึงแหล่งทุนที่เหมาะสมในช่วงเวลาอันเหมาะสมเจาะขั้นตอนและวิธีการระดมทุนในรูปแบบต่างๆ การนำเสนอโครงการขอทุนที่ดึงดูดความสนใจทั้งด้านคุณค่า จุดมุ่งหมาย กลุ่มเป้าหมาย วิธีการ และการรณรงค์ที่ต้องทำควบคู่กันไป รวมทั้งศึกษาค่าใช้จ่าย ช่วงเวลาดำเนินการ และประโยชน์ที่จะเกิดขึ้น การสื่อสารและการรักษาความสัมพันธ์กับแหล่งทุน การสร้างความร่วมมือกับภาคส่วนที่เกี่ยวข้อง การสร้างความเชื่อมั่นในความสามารถและความโปร่งใสในการทำงานของหน่วยงานที่ขอรับทุน และการนำเสนอความก้าวหน้าหรือผลงานที่เกิดขึ้นตามเวลาที่กำหนด

Study the accessibility of appropriate funding resources in particular time, process and methods of fund raising in various forms. Attractive presentation of proposal should cover value, goal, target groups, methods, campaigning process, budget, implementation schedule, and benefits occurrence. Communication, cooperation and relationship maintenance among related sectors should be described to create the confidence in organization's capability, working transparency and punctual progress report.

SP 9143 คัดค้านความเป็นมนุษย์ สิทธิมนุษยชน และนโยบายสวัสดิการสังคม 3(3/3-0-0)
(Human Dignity, Human Rights, and Social Welfare Policy)

ปรัชญาพื้นฐาน หลักการ แนวคิด ทฤษฎี เกี่ยวกับศักดิ์ศรีความเป็นมนุษย์ โดยรวมและโดยเฉพาะของกลุ่มเป้าหมาย ศึกษาทศโลก มาตรการ อนุสัญญา และกฎหมายที่เกี่ยวข้อง การนำศักดิ์ศรีความเป็นมนุษย์และสิทธิมนุษยชนเชื่อมโยงสู่นโยบาย และการบริหารสวัสดิการสังคม

Study the basic philosophy, principle, concept, theory concerning human dignity, human rights in general and specific group. The study of

mechanism, measurement, convention, and related laws. Taking human dignity and human rights to connect with policy and social welfare management.

SP 9153 คุณภาพชีวิตของแรงงาน กับการประกันสังคม 3(3/3-0-0)
(Quality of Life of Labor and Social Insurance)

วิเคราะห์การลงทุนข้ามชาติ การเปลี่ยนแปลงระบบการจ้างงานในภาคอุตสาหกรรม และสถานการณ์ของของแรงงานทั้งในระบบและนอกระบบในยุคโลกาภิวัตน์ศึกษาแนวคิด ทฤษฎีคุณภาพชีวิต มาตรฐานขององค์การแรงงานสากล และนโยบายของรัฐต่อการส่งเสริมคุณภาพชีวิตของแรงงาน วิเคราะห์กฎหมายคุ้มครองแรงงาน กระบวนการยุติธรรมในคดีแรงงาน สิทธิของผู้ใช้แรงงานในกฎหมายประกันสังคม วิเคราะห์ขบวนการสหภาพแรงงานและกลยุทธ์ในการเรียกร้องสิทธิด้านแรงงานและคุณภาพชีวิตของผู้ใช้แรงงาน วิเคราะห์แนวทางการสร้างความเข้มแข็งให้กับขบวนการแรงงานเพื่อความเป็นธรรมและลดความเหลื่อมล้ำในสังคม และการเตรียมความพร้อมของแรงงานไทยเพื่อการปรับตัวต่อการเคลื่อนย้ายแรงงานเสรีในชุมชนอาเซียนในปี 2558

Analyze trans-national investment, employment system in industrial sector and situation of workers both formal and informal sectors in globalization era. Study concept and theory of quality of life, International Labor Organization's standard, and government policy towards quality of life of labor. Analyze provisions and applications of labor protection act, process of judgment for labor cases, and labor rights in social insurance act. Analyze trade union movement and its strategies to claim labor rights and quality of life. Analyze direction of strengthening labor movement fighting for judgment and lessening gap in society including preparation of Thai labor to adapt with free labor migration in ASEAN in the 2015.

หมวดคุณวุฒินิพนธ์ 54 หน่วยกิตสำหรับแผน ก และ 36 หน่วยกิตสำหรับแผน ข
SP 9209 คุณวุฒินิพนธ์แผน ก และ SP 9219 คุณวุฒินิพนธ์แผน ข 6(0-0-6/ P)

นักศึกษาต้องทำการศึกษาค้นคว้าแนวคิด ทฤษฎี ที่เกี่ยวข้องกับหัวข้อวิทยานิพนธ์อย่างลึกซึ้ง จัดทำร่างเค้าโครงคุณวุฒินิพนธ์ที่ประกอบด้วยวัตถุประสงค์ ขอบเขตการวิจัย กรอบแนวคิดในการวิจัย ระเบียบวิธีวิจัย การเก็บข้อมูล การวิเคราะห์ข้อมูล และการนำเสนอรายงาน หลังผ่านการสอบป้องกันแล้ว นักศึกษาต้องทำการวิจัย อย่างมีคุณภาพ นำเสนอรายงานความก้าวหน้าในการวิจัย เขียนและการปรับปรุงคุณวุฒินิพนธ์ให้มีมาตรฐานทางวิชาการในระดับมาตรฐานสากลภายใต้การแนะนำของอาจารย์ที่ปรึกษาอย่างใกล้ชิด

Ph.D. candidates must study in-depth the concept and theory relevance to their dissertation topic. Drafting research proposal composed of research objective, scope of research, theoretical framework, research methodology, data collection, data analysis, and report presentation. After passing defend examination, Ph.D. candidate must conduct research in qualitative manner, reporting the progress, writing, and improving their dissertation to meet the international academic standard under closely supervision of their advisor.

